

Simulação Multiagente de Tráfego Rodoviário com Base em Mecanismo de Reserva e com ligação a SIG

João Miguel Manuelito Varela

Dissertação submetida como requisito parcial para obtenção do grau de
Mestre em Engenharia Informática

Especialidade em Sistemas de Informação e Gestão do Conhecimento

Orientador: Prof. Nuno David

ISCTE-IUL

Novembro, 2011

Agradecimentos

Gostava de agradecer ao Professor Nuno David a sua ajuda na elaboração deste projecto, nomeadamente através das suas sugestões, conselhos e correcções, enriquecendo e valorizando este trabalho. Gostaria de agradecer também a sua atenção, paciência e dedicação.

Queria igualmente agradecer à minha família – pai, mãe e irmã – pelo apoio e compreensão no decorrer deste projecto.

Finalmente, agradecer aos amigos e todos aqueles que me apoiaram.

Resumo

A massiva utilização do transporte rodoviário nos centros urbanos tem levado a um crescente congestionamento das vias, afectando milhares de pessoas no seu bem-estar e qualidade de vida. As intersecções são zonas potencialmente problemáticas e associadas ao congestionamento rodoviário. O mecanismo de reserva em intersecções de STONE & DRESNER (2004) surge como uma solução para a atenuação desses problemas. O objectivo consiste em maximizar a eficiência do movimento dos veículos utilizando o mínimo de infra-estrutura centralizada, através de um mecanismo de reserva de espaço e tempo (*timeslots*). Tendo em vista a validação e verificação desse mecanismo em condições mais realistas de simulação, este trabalho realiza uma replicação do modelo de STONE & DRESNER em NetLogo, acrescentando-lhe condições de simulação mais flexíveis de configurar e condições de circulação rodoviária mais realistas do que as originalmente propostas. Para tal recorre-se à utilização de traçados rodoviários específicos através de Sistemas de Informação Geográficos e de um algoritmo mais realista de *car-following*. Os resultados obtidos diferem, em alguns aspectos, dos resultados do modelo original, mas em geral confirmam que o mecanismo de reserva permite reduzir substancialmente os efeitos do congestionamento.

Palavras-chave:

Modelo de reserva, Tráfego rodoviário, Simulação Multiagente, Simulação Social Baseada em Agentes, NetLogo

Abstract

The massive use of road transport in urban centers has led to a high level of road congestion, which affects life quality and welfare of thousands of people around the world. In this domain intersections are considered potential troubled areas resulting from road congestion. The Reservation-Based Intersection Control Mechanism from STONE & DRESNER (2004) appears as a solution to mitigate this problem. The goal is to maximize the efficiency of the moving vehicles, with minimal centralized infrastructure, through a space and time reservation-based mechanism. In order to check and validate the mechanism in flexible and realistic conditions, a replication of the STONE & DRESNER model is implemented in Netlogo with additional requirements: (i) the network of roads in the simulations are configured through a geographical information system; (ii) a more realistic car-following model is used in the vehicles. Whereas our results seem to be somehow different from the original results, they confirm that the reservation-based mechanism can substantially reduce the effects of congestion.

Keywords:

Reservation-based Mechanism, Road Traffic, Multiagent Simulation, Agent-based Social Simulation, NetLogo

Índice

1-Introdução	1
1.1 Objectivos e hipóteses	1
1.2 Estrutura do documento.....	2
2-Estado de Arte	3
2.1 Conceitos fundamentais em simulação computacional	3
2.2 Sistemas Multiagentes	5
2.2.1 Inteligência Artificial	6
2.2.2 Agentes.....	8
2.2.3 Sistemas Multiagente	9
2.3 Replicação	11
2.4 Ferramentas e ambientes em SSBA	13
2.4.1 NetLogo	16
2.4.2 Sistemas de Informação Geográfica e NetLogo.....	17
2.5 O problema do congestionamento rodoviário	20
2.5.1 Intersecções	22
2.5.6 Sistemas Inteligentes de Transporte.....	24
3-Extensão ao Modelo de Reserva de Stone e Dresner	27
3.1 O Modelo de reserva de Stone e Dresner	27
3.1.1 Agentes e ambiente	27
3.1.2 Agente gestor da intersecção.....	30
3.1.3 Granularidade.....	31
3.1.4 Métricas de eficiência	33
3.1.5 Resultados do modelo original.....	34
3.2 Extensão ao Modelo de reserva.....	35
3.2.1 O Modelo de agente	35
3.2.2 Ambiente com ligação a SIG	40
3.2.3 Agente gestor da intersecção.....	42
3.2.4 Métricas de eficiência	44
3.2.5 Diferença entre Modelos	44
4-Implementação em NetLogo	47
4.1 Agentes condutores	47
4.2 Agente gestor, granularidade e <i>timeslots</i>	49

4.3 Ambiente	50
4.4 Interface gráfica.....	51
5-Testes e Resultados	53
5.1 Resultados do modelo de original de Dresner e Stone	53
5.2 Resultados da replicação do Modelo de Reserva	54
5.3 Influência de parâmetros no Modelo de Reserva	56
5.3.1 Volume de tráfego rodoviário	57
5.3.2 Acelerações	58
5.3.3 Variação da granularidade.....	61
5.3.4 Velocidade	62
5.3.5 Raio de acção do gestor de intersecção.....	65
5.4 Análise geral dos resultados	67
6-Conclusão.....	69
Bibliografia	73
Anexos	A77
Anexo A - Granularidade	A77
Anexo B - Código	B79
Anexo C – Output dos Testes.....	C107

Índice de Tabelas

Tabela 1 - Resumo dos principais conceitos da simulação por PEREIRA (2000).....	5
Tabela 2 - Comparação entre simuladores toolkits (Adaptado de CASTLE & CROOKS, 2006).....	14
Tabela 3 - Comparação entre StarLogo e NetLogo (Adaptado de CASTLE & CROOKS, 2006).....	15
Tabela 4 - Comparação entre Software de código-fechado (Adaptado de CASTLE & CROOKS, 2006).....	15
Tabela 5 - Valores de atraso para período de semáforo de 20 segundos, 1,000,000 de ciclos de simulação, com uma probabilidade de 0.001% de geração de veículos. O número de faixas de rodagem para cada sentido é igual à granularidade. Resultados dos atrasos em segundos.....	34
Tabela 6 - Principais diferenças entre os dois modelos de reserva de estudo neste trabalho.....	45
Tabela 7 – Lista dos principais atributos de uma agente condutor no estado de injection-car....	48
Tabela 8 - Lista dos principais atributos de um agente condutor no estado de veículo normal.....	48
Tabela 9 - Lista de botões e suas respectivas descrições.....	51
Tabela 10 – Lista de botões e suas respectivas descrições.....	52
Tabela 11 - Lista de botões e suas respectivas descrições.....	52
Tabela 12 - Parâmetros utilizados pelo modelo original para a simulação do modelo de reserva.....	53
Tabela 13 – Resultados obtidos do artigo original. Comparação entre o sistema de reserva e o de semáforos para diferentes números de faixas e granularidade. Taxa de geração de veículos correspondente a 0,001 e simulação de 1.000.000 steps. Resultados dos atrasos em segundos.....	54
Tabela 14 – Comparação dos principais parâmetros base entre os dois modelos testados.....	55
Tabela 15 - Comparação de resultados entre o modelo original de reserva e a replicação do modelo original. Taxa de geração de veículos corresponde a 0,001. O número de faixas de rodagem para cada sentido é igual à granularidade. Resultados dos atrasos em segundos.....	56
Tabela 16 – Parâmetros gerais, utilizado no modelo de reserva com ligação a SIG.....	57
Tabela 17 - Resultados dos testes com taxas de geração de veículos de de 0,001 e 0,02. A granularidade corresponde ao número de vias por cada sentido. Resultados dos atrasos em segundos.....	58

Tabela 18 – Comparação da aceleração e desaceleração utilizados pelo modelo original do mecanismo de reserva e pela replicação do modelo.....	59
Tabela 19 - Comparação de resultados com a replicação do modelo original utilizado acelerações distintas. Taxa de geração de veículos correspondente a 0,001. A granularidade corresponde ao número de vias por cada sentido. Resultados dos atrasos em segundos.....	59
Tabela 20 - Comparação de resultados com a replicação do modelo original utilizado acelerações distintas. Taxa de geração de veículos correspondente a 0,02. A granularidade corresponde ao número de vias por cada sentido. Resultados dos atrasos em segundos.....	60
Tabela 21 - Comparação de resultados entre dois modelos da replicação do sistema de reserva com diferentes graus de granularidade: no primeiro caso, a granularidade corresponde ao número de faixas de rodagem por cada sentido (um slot por cada duas faixas) e no segundo corresponde ao dobro do número de vias por cada sentido (um slot por faixa). Resultados dos atrasos em segundos.....	61
Tabela 22 - Principais parâmetros utilizados no teste relativos àvariação de velocidade.	62
Tabela 23 – Principais parâmetros utilizados no teste sobre o raio de acção do gestor da intersecção.....	65
Tabela 24 – Esquematização do número da intersecção da figura seguinte face ao respectivo número de faixas e granularidade.	A77
Tabela 25 - Esquematização do número da intersecção da figura seguinte face ao respectivo número de faixas e granularidade.....	A78

Índice de Figuras

Fig. 1 - Inteligência Artificial Distribuída segundo REIS (2003)	8
Fig. 2 - As três áreas constituintes do SSBA e suas inter-relações.	10
Fig. 3 - Sistematização de um SIG.	18
Fig. 4 - Dados dos custos de congestionamento entre 1982 a 2010, em mil milhões de dollars.	21
Fig. 5 - Dados do combustível desperdiçado no congestionamento rodoviário entre 1982 a 2009, em mil milhões de litros.	21
Fig. 6 - Custo médio para um deslocamento pendular, em dollars de câmbio de 2010	21
Fig. 7 - Tempo médio anual perdido em viagem pendulares, em horas.	22
Fig. 8 - Exemplificação de uma intersecção com granularidade igual a um (representado com a grelha a amarelo). Cada sentido tem uma faixa de rodagem.	31
Fig. 9 – Ilustração de uma intersecção com granularidade igual a três (representado com a grelha a amarelo) com três vias por cada sentido.	32
Fig. 10 – Comparação de duas intersecções com o mesmo número de vias mas com granularidades diferentes (representado com a grelha a vermelho). A intersecção da esquerda representa uma intersecção com granularidade de três e três vias por cada sentido. A intersecção da esquerda representa uma granularidade de seis.	32
Fig. 11 – Demonstração teórica de uma intersecção com granularidade ímpar onde dois veículos viajam em faixas interiores e em direcções opostas (assinalado com setas direccionais). Ambos os veículos disputam os mesmos timeslots (assinalado com grelhas com preenchimento a vermelho).	35
Fig. 12 - Diagrama de estados do agente condutor	37
Fig. 13 - Modelo do processo de input de SIG no SMA.	40
Fig. 14 - Representação do sentido das vias.	42
Fig. 15 – Diagrama de actividades representando os fluxos de actividades entre um veículo e o gestor da intersecção num pedido de reserva.	43
Fig. 16 - Diagrama de estados, representando o ciclo de vida de um agente condutor	49
Fig. 17 – Estrutura de dados utilizada para os timeslots. A dimensão do array depende do número de slots existentes, é igual ao número n de slots. A dimensão de cada lista depende do número de reservas existentes em cada instante de tempo.	49
Fig. 18 – Exemplo de duas intersecções com granularidade distintas com a respectiva atribuição dos índices (identificadores) a cada slot. Para a intersecção da esquerda, a granularidade é igual a dois o que equivale a um total de quatro slots e por conseguinte a quatro índices. No caso da intersecção da direita, a granularidade é igual	

a três o que equivale a um total de nove slots e por conseguinte ao mesmo número de índices.	50
Fig. 19 - Visualização do ambiente de simulação	51
Fig. 20 – Exemplo de representação da granularidade ideal que deve ser utilizada no sistema de reserva. Do lado esquerdo, a granularidade é o equivalente ao número de vias por cada sentido. Do lado direito, a granularidade é o equivalente ao número total de faixas de rodagem.....	61
Fig. 21 – Atraso médio obtido nas diferentes velocidades testadas.	63
Fig. 22 – Atraso mínimo e máximo obtido durante os testes para diferentes velocidades.....	63
Fig. 23 – Comparação entre o atraso médio obtido para diferentes velocidades, taxas de geração de 0,001 e 0,02.....	64
Fig. 24 - Atraso mínimo e máximo obtido durante os testes para diferentes velocidades, taxas de geração de 0,001 e 0,02.....	64
Fig. 25 - Atraso médio obtido para diferentes raios de acção do gestor da intersecção.....	66
Fig. 26 - Atraso máximo obtido com diferentes raios de acção do gestor da intersecção.....	66
Fig. 27 – Representação gráfica de intersecções com as respectivas granularidades corresponde ao número de vias por cada sentido (um slot por cada duas faixas de rodagem).	A77
Fig. 28 - Representação gráfica de intersecções com as respectivas granularidades corresponde ao dobro do número de vias por cada sentido (um slot por faixa de rodagem)	A78

Lista de Abreviaturas

EUA - Estados Unidos da América

IA - Inteligência Artificial

IDE - Integrated Development Environment (Ferramentas de apoio ao desenvolvimento)

IDM - Intelligent-Driver Model

ITS - Sistemas Inteligentes de Transportes

GPS - Global Positioning System (Sistema de posicionamento global)

MIT - Massachusetts Institute of Technology

SI - Sistemas de Informação

SIG - Sistemas de Informação Geográficos

SMA - Sistemas de Multiagente

SSBA - Simulação Social Baseada em Agentes

Capítulo 1

Introdução

O aumento massivo da utilização do transporte rodoviário, aliada a uma elevada densidade populacional motiva um conjunto de problemas e preocupações nos centros urbanos. O tráfego rodoviário é uma fonte real para a perda de produtividade, para a diminuição do bem-estar e da qualidade de vida nos centros urbanos, e é reconhecidamente nocivo para o meio ambiente. As intersecções são zonas potenciais de congestionamento e por conseguinte fonte de problemas. Neste contexto, têm surgido trabalhos no domínio do Sistemas Multiagente (SMA) que abordam esses problemas e propõem soluções.

Um desses trabalhos consiste no modelo de mecanismo de reserva de STONE & DRESNER (2004), que propõe uma forma automatizada, sem intervenção humana, de atribuição de *timeslots* a veículos em intersecções, tendo em vista a optimização da gestão rodoviária, a redução do congestionamento e dos problemas daí inerentes. É com base nesse modelo que esta dissertação se desenvolve e pretende contribuir para o enriquecimento deste tema.

1.1 Objectivos e hipóteses

São definidos dois objectivos para este trabalho.

É conhecido e amplamente documentado na literatura a necessidade de replicar modelos na disciplina de simulação social. O primeiro objectivo consiste em replicar o modelo de mecanismo de reserva de STONE & DRESNER (2004), tendo em vista a disponibilização de um protótipo versátil e extensível do modelo, para o qual a especificação através de Sistemas de Informação Geográficos (SIG) se poderá mostrar útil. Para este efeito optámos pelo ambiente de simulação NetLogo, uma ferramenta de desenvolvimento consolidada nesta disciplina e com uma enorme comunidade de utilizadores.

O segundo objectivo está relacionado com a análise e a verificação da viabilidade do modelo de mecanismo de reserva em condições de circulação rodoviária

mais realistas do que as originalmente propostas, através da utilização de um algoritmo realista de *car-following*.

Neste contexto, as hipóteses deste trabalho são as seguintes:

- H1: Hipotetiza-se que as funcionalidades para ligação a SIGs do ambiente NetLogo permitem construir uma representação adequada e mais flexível de traçados rodoviários, tendo em vista a simulação de Sistemas Inteligentes de Transportes (ITS), designadamente do modelo de reservas;
- H2: Hipotetiza-se que as alterações das condições originais de simulação possam produzir alterações de resultados significativos, preservando ainda assim as principais características do modelo originalmente descrito por STONE & DRESNER (2004).

Pretende-se contribuir para o estudo e possíveis soluções da problemática do tráfego rodoviário, através da verificação e validação do modelo proposto por STONE & DRESNER (2004) em condições de simulação mais flexíveis e parametrizáveis, através de ligação a SIGs, e em condições rodoviárias mais realistas, através da utilização de um algoritmo realista de *car-following*.

1.2 Estrutura do documento

A dissertação está dividida em seis capítulos. O primeiro capítulo constitui a presente introdução, com a especificação das hipóteses e objectivos deste trabalho. O segundo capítulo corresponde à revisão do estado de arte, através de um resumo geral sobre os respectivos domínios tratados nesta dissertação. O terceiro capítulo centra-se na descrição do modelo de reserva de Dresner e Stone e a extensão ao mesmo. No quarto capítulo apresentamos os aspectos mais relevantes à implementação do modelo. O capítulo cinco descreve e discute os resultados obtidos no conjunto de testes realizados. Finalmente no capítulo seis, terminamos com um resumo crítico deste trabalho.

Capítulo 2

Estado de Arte

Neste capítulo é abordado um conjunto de temas que contextualizam os principais conceitos e paradigmas utilizados ao longo deste trabalho.

Começamos por introduzir o tema da simulação computacional e os seus conceitos fundamentais. De seguida são abordados o paradigma dos Sistemas Multiagente, a questão da replicação em simulação social, e as ferramentas e ambientes de desenvolvimento disponíveis nesta disciplina. Terminamos este capítulo com uma abordagem ao tema do congestionamento.

2.1 Conceitos fundamentais em simulação computacional

O inexequível avanço da tecnologia computacional tem contribuído para que o paradigma da simulação computacional tenha emergido rapidamente como uma forma de responder a problemas complexos de áreas tão diversas como as engenharias, as ciências exactas, a biologia, a economia, a astrofísica, a ecologia, a nanotecnologia, as ciências sociais, entre outras. Com efeito, esse avanço tem exigido, da parte da comunidade científica, respostas cada vez mais sofisticadas e até com influência no método científico.

Para NAYLOR *et al* (1971) o método científico baseia-se principalmente em quatro etapas: a observação de um facto real ou um conjunto de factos; formulação de hipóteses que tentem explicar essas observações; a previsão do comportamento do sistema e, finalmente, a experimentação de modo a testar a validade das hipóteses. Segundo os autores, a simulação computacional surge, deste modo, como um meio de superar as dificuldades inerentes ao método científico. Assim, segundo PEREIRA (2000) a simulação nasceu da busca de soluções para a dificuldade que se tem em alguns estudos, na procura do relacionamento entre causa e efeito do método científico.

De acordo com HARREL *et al.* (2000) e LAW e KELTON (1982), a simulação é a imitação de um sistema real modelado em computador para avaliação e melhoria da sua performance. Ou seja, simulação é a reprodução da realidade para um ambiente

controlado onde se pode estudar o comportamento do mesmo, sob diversas condições sem os riscos físicos e/ou grandes custos envolvidos.

Ainda segundo CHAMPION *et al.* (1999) a simulação apresenta-se como uma ferramenta eficaz para reproduzir e analisar uma variedade de problemas difíceis de estudar que, de outra forma, acarretariam custos elevados ou demasiados riscos com o benefício de poder ser testada previamente, determinando a sua eficácia e obtendo um conjunto de soluções analíticas.

A simulação pode ser levada a cabo através de distintos tipos de modelos que podem ser classificados da seguinte forma:

- Modelos estocásticos: são de resultados imprevisíveis, ou seja, para um conjunto de dados de entrada produzem diversos valores dentro de uma distribuição de probabilidade. É improvável que duas execuções da mesma simulação estocástica sejam iguais;
- Modelos determinísticos: para o mesmo conjunto de dados de entrada produzem o mesmo resultado; a simulação poderá ser repetida inúmeras vezes e os resultados serão sempre iguais. É útil para simular fenómenos onde os resultados necessitam ser replicados;
- Modelo estático: quando não é influenciado pelo tempo, ou seja, a variável tempo não está envolvido na simulação;
- Modelo dinâmico: quando é influenciado pelo tempo, ou seja, o relógio/tempo está envolvido na simulação.

Uma outra possível classificação da simulação baseia-se no tipo de variáveis utilizadas:

- Sistema contínuo: a mudança de estado de uma variável ocorre de forma contínua no tempo.¹ Como exemplo, pode-se citar o enchimento de um depósito de água.
- Sistema discreto: as variáveis de estado mudam de forma não contínua no tempo, ou seja, é uma acção instantânea que ocorre num único momento. Como exemplo, pode-se citar a variável de estado de uma linha de

¹ Entenda-se como a abstracção, pois em computadores não há mudança contínua de variáveis.

transportes, o número médio de passageiros, que muda só quando esse transporte inicia ou termina o seu itinerário, actualizando nesses instantes a variável de estado.

Um outro tipo de classificação refere-se à condição de paragem da simulação. Segundo PEREIRA (2000) pode-se definir como:

- Simulação terminante: quando se está interessado em estudar o comportamento do sistema num dado intervalo de tempo de simulação
- Simulação não terminante: quando o estudo do sistema é realizado a partir do momento em que o mesmo atinge a sua estabilização para um estado estável (*steady-state*).

A tabela 1 resume os principais conceitos dos tipos de sistemas, modelos e simulação descritos anteriormente.

SISTEMAS	MODELO		SIMULAÇÃO
Discretos	Determinístico	Estático	Terminante
Variáveis envolvidas assumem valores finitos ou infinitos numeráveis.	Variáveis assumem valores determinísticos.	Estuda o sistema sem levar em conta a variável tempo.	Há interesse em se estudar o sistema num dado intervalo de tempo.
Contínuos	Estocástico	Dinâmico	Não determinante
Variáveis mudam constantemente com o tempo.	Variáveis assumem valores diversos segundo determinadas distribuições de probabilidade.	Representa o sistema influenciado pela variável tempo.	Há interesse em estudar o sistema num dado estado de equilíbrio estável.

Tabela 1 - Resumo dos principais conceitos da simulação por PEREIRA (2000).

2.2 Sistemas Multiagente

A simulação computacional é uma área relacionada e integrada com a inteligência artificial (IA). Os Sistemas Multiagente (SMA) por outro lado podem ser considerados como uma sub-área da IA. Nesta secção serão abordados os conceitos fundamentais da IA e SMA.

2.2.1 Inteligência Artificial

A ideia de construir uma máquina pensante ou uma criatura artificial que imitasse as capacidades humanas remonta à antiguidade. Os primeiros registos de criaturas artificiais com capacidade humanas confundem com a realidade as capacidades humanas sob uma forma mítica e lendária (TEIXEIRA, J. F., 1990). As condições técnicas para a sua realização são recentes e surgiram após a Segunda Guerra Mundial (1939-1945).

A IA nasceu oficialmente em 1956 na conferência de verão de Dartmouth College, New Hampshire, nos Estados Unidos da América (E.U.A), reunindo um conjunto de idealizadores com a intenção de realizar um estudo sobre o tópico “*inteligência artificial*”. Conforme relatórios internos do MIT (Massachusetts Institute of Technology) e relatados por BITTENCOURT, esta primeira fase da IA é conhecida como a época “*Clássica*” (1956-1970). Os seus idealizadores tinham como objectivo a simulação da inteligência humana através de métodos lógicos e *solucionadores* gerais de problemas. A subestimação da complexidade computacional dos problemas levou ao seu fracasso. Na época “*Romântica*” (1970-1980), a IA estava praticamente restrita ao ambiente académico. Os objectivos da pesquisa focavam-se na construção de teorias e no desenvolvimento de programas que verificassem essas teorias. O seu fracasso coincidiu com a subestimação da quantidade de conhecimento necessária para tratar mesmo o mais banal problema de senso comum. A década de oitenta ficou marcada como a época “*Moderna*” (1980-1990). O objectivo consistia em simular o comportamento de um perito humano ao resolver problemas em um domínio específico. Ou seja, é um sistema especialista (“*expert system*”) que possui uma base de conhecimento formado por factos, regras e heurísticas sobre o domínio, tal como um especialista humano faria. Esse sistema deve ser capaz de oferecer sugestões e conselhos aos utilizadores e ao mesmo tempo adquirir novos conhecimentos e heurísticas através dessa interacção. A subestimação da complexidade do problema de aquisição do conhecimento levou ao seu fracasso e ao fim da época “*Moderna*” da IA.

A gradual mudança de metas da IA, desde o sonho de construir uma inteligência artificial de carácter geral e comparável à do ser humano, até aos bem mais modestos objectivos actuais de tornar os computadores mais úteis através de ferramentas que auxiliam as actividades intelectuais de seres humanos, coloca a IA na perspectiva de uma actividade que praticamente caracteriza a espécie humana: a capacidade de utilizar

representações externas, seja na forma de linguagem, seja através de outros meios (HILL, 1989).

Actualmente, a IA tem operado em diversos domínios e sub-domínios da computação, procurando estudar e compreender os fenómenos ligados à inteligência e, na mesma medida, construir métodos ou dispositivos que possuam ou simulem a capacidade de resolver problemas.

O desenvolvimento de computadores mais poderosos, a proliferação das redes de computadores e a constatação da utilidade do uso de grupos de indivíduos para resolver problemas, fizeram com que a Inteligência Artificial Distribuída (IAD) se tornasse uma das áreas emergentes de maior crescimento (BOND & GASSER, 1988) e que derivasse para um campo actualmente conhecido por Sistemas Multiagente. Segundo REIS (2003) a IAD está preocupada essencialmente com a resolução de problemas onde diversos agentes resolvem sub-tarefas a um nível macro e comunicam numa linguagem de alto nível.

A Inteligência Artificial Distribuída caminhou assim para uma subdivisão entre dois grupos principais, segundo BOND & GASSER (1988):

- RDP - Resolução Distribuída de Problemas: consiste no trabalho de resolver um problema particular decompondo o problema em vários sub-problemas que são distribuídas pelos diversos agentes envolvidos na sua resolução. Com esta divisão de esforço, os agentes cooperam e partilham conhecimento sobre a sua área.
- SMA - Sistemas Multiagente: contrariamente à RDP, não parte de um problema específico e decomposto, mas pretende-se coordenar um comportamento inteligente entre um conjunto de agentes autónomos, procurando assim, definir formas de coordenação dos seus conhecimentos, objectivos e capacidades a que conjuntamente possam realizar acções e/ou resolver problemas.

Inteligência Artificial Distribuída

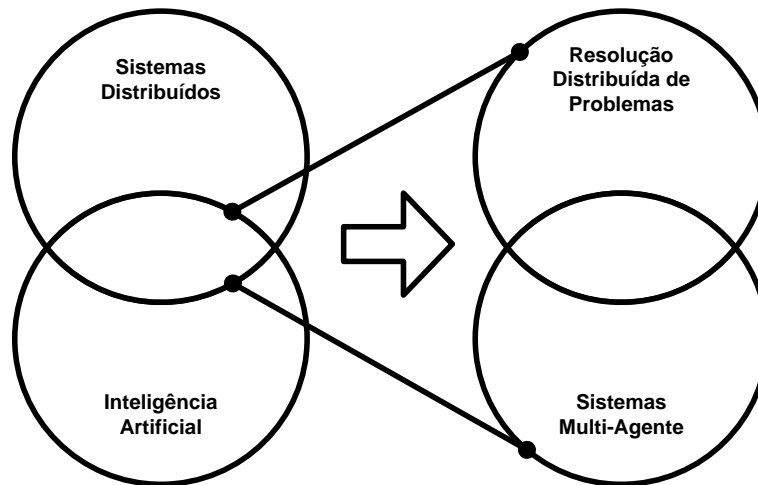

Fig. 1 - Inteligência Artificial Distribuída segundo REIS (2003)

Segundo REIS (2003) o campo dos Sistemas Multiagente estuda essencialmente os agentes na sua granularidade, de forma heterogénea, agrupando-se em comunidades sem controlo centralizado e que comunicam entre si.

2.2.2 Agentes

Antes de definir o conceito de Sistemas Multiagente há que definir primeiro o que são os agentes. Existem diversas definições de agente mas não uma que seja universalmente aceita. Contudo REIS (2003) faz um apanhado de diversas definições de vários autores e define:

“Nestas definições destaca-se o facto de os agentes serem capazes de se aperceberem do seu ambiente e agirem nesse mesmo ambiente, representarem um dado utilizador ou realizarem um dado conjunto de tarefas, serem persistentes, autónomos e capazes de comunicar utilizando uma linguagem de alto nível.”

No fundo um agente é uma representação de um conjunto de entidades, objectos, pessoas, animais, nações, automóveis, etc., num ambiente computacional onde estes agentes operam, interagindo uns com os outros, agindo baseado nessas interações ou no que aprendem com elas.

2.2.3 Sistemas Multiagente

Os Sistemas Multiagente (SMA) são uma área do âmbito da Inteligência Artificial Distribuída (IAD). Segundo GILBERT (2008) um SMA é um modelo computacional que permite a criação, análise e experimentação com modelos compostos por agentes que interagem num determinado ambiente, capaz de simular fenómenos de natureza complexa e social, especialmente apropriados para domínios interdisciplinares.

Para REIS (2003) os SMA são um sistema computacional composto por múltiplos agentes, que exibem um comportamento autónomo e ao mesmo tempo interagem ou trabalham com os outros agentes presentes no sistema, num contexto de um ambiente compartilhado. Estes agentes caracterizam-se por serem capazes de agir de forma autónoma, tomando decisões de modo a satisfazer os seus objectivos, e de serem capazes de interagir com outros agentes utilizando protocolos de interacção, baseado no ser humano. Assim, cada agente pode comunicar com outro agente permitindo, pelo menos, a coordenação, cooperação, competição e negociação das suas acções.

Dentro da SMA existem problemas complexos de fenómenos sociais que necessitam de modelos e abstracções para possibilitar a sua realização. A Simulação Social Baseada em Agentes (SSBA) surge neste contexto com o objectivo de simular esses conceitos sociais complexos.

Uma forma de caracterizar a área de pesquisa da SSBA é a constituição de três áreas científicas que se intersectam e complementam entre si, nomeadamente, a simulação computacional, as ciências sociais e os Sistemas Multiagente. (DAVIDSSON, 2002)

De forma formal, a SSBA é uma subárea de SMA, como demonstra a figura 2, composta por:

- Agentes com comportamentos individuais, simulando deste modo um comportamento social individual (escala micro);
- Interacções, entre dois ou mais agentes, de modo a representar as suas acções com consequências e características colectivas (escala macro);
- Contexto físico ou simbólico, representado o espaço e tempo.

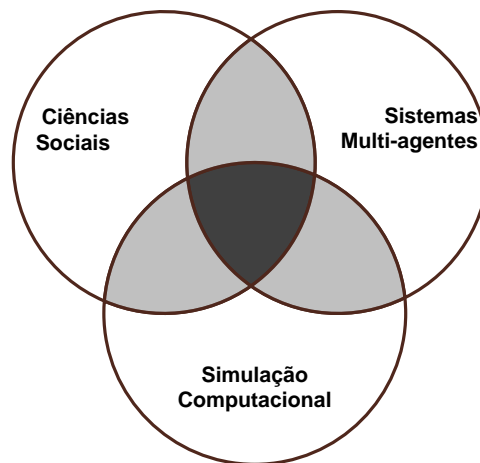

Fig. 2 - As três áreas constituintes do SSBA e suas inter-relações.

Conforme salientado por DROGOUL & FERBER (1992), a Simulação Social Baseada em Agentes (SSBA) pode ser usada para diferentes propósitos:

- Testar hipóteses relacionadas sobre a emergência de um comportamento no nível macro a partir de interações que ocorrem em níveis micro-sociais;
- Construir teorias que contribuem para uma melhor compreensão geral de fenômenos sociológicos, psicológicos, etológicos, etc;
- Integrar diferentes teorias parciais provenientes de diferentes disciplinas (e.g. sociologia, etologia, psicologia cognitiva) num *framework* comum.

O domínio do tráfego rodoviário é um exemplo, como em tantas outras áreas da Simulação Social Baseada em Agentes (SSBA), de uma área científica que procura estudar, testar, construir e integrar hipótese e teorias nesses domínios. Por outro lado, a natureza complexa dos problemas abordados implicam a replicação de conceitos anteriormente realizados, para efeitos da sua própria validação e verificação. Na próxima secção apresentam-se os principais conceitos associados à questão da replicação de simulações sociais.

2.3 Replicação

Para WILENSKY & RAND (2007) um dos principais pensamentos do método científico é a ideia de replicação. Sob esta concepção, para que uma experiência seja considerada aceitável pela comunidade científica ela tem de ser replicada por terceiros para certificar que os resultados obtidos da nova experiência são similares aos do modelo original, a ponto de considerá-los válidos.

POPPER (1959) defende que através de sistemáticas replicações podemos concluir que os resultados obtidos não são fruto de um acontecimento isolado. Apesar do número de replicações realizadas, nunca se deve considerar que um modelo é completamente válido e que as réplicas produzidas são exactamente iguais. Assim, para Popper, a replicação deve funcionar como um processo que visa aumentar a confiança no modelo conceptual proposto, através do seu refinamento na sua descrição e validação.

Na perspectiva da ciência da computação, verificar um programa será certificar que a implementação corresponde ao modelo conceptual definido, ou seja, aos requisitos de sistema. Contudo, na simulação social a verificação de um programa deve passar por uma abordagem que passa pela replicação independente e sistemática de modelos, segundo um determinado critério de validação. AXELROD *et al.* (1995) propôs para tal um conjunto de *standards* de resultados de testes de equivalência entre modelos. Esses *standards* são divididos em três categorias:

- Equivalência numérica: corresponde à reprodução dos mesmos resultados entre o modelo original e o replicado. Não é esperado em modelos que tem elementos estocásticos. É difícil de ser provada.
- Equivalência distributiva: corresponde a uma semelhança estatística dos modelos, ou seja, os dois modelos produzem um conjunto de resultados que são suficientemente semelhantes em termos estatísticos.
- Alinhamento relacional: corresponde a semelhanças qualitativas entre relações de entradas e saídas de ambos os modelos, ou seja, os dois modelos produzem a mesma relação entre os seus resultados.

Na simulação social, a replicação é realizada essencialmente para verificar modelos, mas suporta igualmente a validação de um modelo na medida em que obriga a testar a correspondência entre os resultados da simulação e o mundo real. A validade de

um modelo aqui é muito mais difícil de aferir que a verificação, na medida em que é complicado de justificar o carácter complexo dos fenómenos sociais. Deste modo, uma alternativa para testar a equivalência entre modelos refere-se ao estabelecimento de analogias. Esta perspectiva corresponde a definir uma parte ou totalidade do modelo de modo a fazer uma analogia por um modelo com validade reconhecida por outro comunidade de especialistas e partes interessadas.

Apesar desses *standards*, na maioria dos casos é impossível estabelecer uma total semelhança para todos os valores e parâmetros que a simulação pode assumir. Algumas simulações são demasiado complexas, tornando a sua verificação difícil de concretizar. Deste modo, o alinhamento entre modelos deve ser realizado com base num conjunto reduzido e definido de valores e parâmetros. Caso ambos os modelos obtenham o mesmo resultado para âmbito definido de valores e parâmetros, o grau de confiança no modelo original aumenta. Para WILENSKY & RAND (2007) a replicação permite evidenciar se a experiência original não foi um acontecimento isolado e ao mesmo tempo valida o modelo conceptual do modelo, confrontando os resultados com a sua especificação.

Quanto maior for o número de replicações bem sucedidas de um modelo, com as replicações verificadas e validadas segundo um critério pré-definido, maior será a confiança que a comunidade científica terá nesse modelo. Pelo contrário, se se verificar que várias replicações contrariam um dado modelo, deve-se então considera-lo pouco confiável. Por exemplo, os trabalhos de HALES & EDMONDS (2003) replicam um modelo original, através de duas implementações independentes de modo a alinhar os resultados com o modelo conceptual. Os resultados dessas duas implementações não coincidem com os resultados proclamados no modelo original. Deste modo, concluíram que o modelo original apresentava falhas na sua concepção, permitindo afirmar, com alguma confiança, que existem fragilidades no modelo original, que de outra forma dificilmente poderiam ter sido descobertas.

Para estes autores, se os resultados de duas simulações são semelhantes mas apresentam diferenças significativas face ao artigo original, isto que dizer que podem existir algumas razões para explicar essa inconsistência:

- A implementação original utilizada para produzir os resultados não corresponde ao modelo conceptual publicado.

- Alguns aspectos do modelo conceptual publicado não foram apresentados, são omissos ou são demasiado simplistas.
- Ambas as replicações apesar de independentes têm o mesmo tipo de erro, o que provavelmente acontece devido à deficiente descrição do modelo conceptual.

Assim, para o sucesso de uma replicação, segundo AXELROD *et al.* (1995) e HALES & EDMONDS (2003), deve ser garantido pelo modelo original a disponibilidade da totalidade das suas propriedades e informações para que outros sejam capazes de o re-implementar, e deste modo ser possível verificar e validar o modelo original.

2.4 Ferramentas e ambientes em SSBA

Na Simulação Social Baseada em Agentes são utilizados um conjunto de ferramentas com diversas (CASTLE & CROOKS, 2006). Em geral existem dois tipos de sistemas disponíveis para o desenvolvimento de modelos baseados em agentes: *toolkits* e *softwares*.

As *toolkits* fornecem um *framework* conceitual que permite projectar modelos baseados em agentes através de bibliotecas e funcionalidades específicas de um *software*, geralmente de um IDE de uma linguagem de programação convencional. Obriga a um grande esforço inicial para compreender como implementar modelos e entender a linguagem de programação utilizada, o que impõe uma elevada experiência por parte do programador nessa linguagem de programação (CASTLE & CROOKS, 2006). As ferramentas SWARM, MASON e Repast apresentados na tabela 2, são exemplos de *toolkits* para a modelação baseada em agentes. Através de bibliotecas e extensões, as ferramentas SWARM e Repast disponibilizam ainda a integração de funcionalidades de Sistemas de Informação Geográfica (SIG).

Toolkits / Sistemas de modelação			
	SWARM	MASON	Repast
Developers	Santa Fé Institute/SWARM Development Group, EUA	Center for Social Complexity, George Mason University, EUA	University of Chicago, Department of Social Science Research Computing, EUA
Data inicial	1996	2003	2000
Linguagem de implementação	Objective-C / Java	Java	Java / Python / C#
Sistemas operativos	Windows, UNIX, Linux, Mac OSX	Windows, UNIX, Linux, Mac OSX	Windows, UNIX, Linux, Mac OSX
Requisito: experiência de programação	Elevada	Elevada	Elevada
Integração de Sistema de Informação Geográfica	Sim (com recurso a extensões "Kenge GIS library")	Não	Sim (OpenMap, Java Topology Suite, GeoTools e uma extensão do ArcGIS)
Integração de gráficos/ estatísticas	Sim	Sim	Sim
Modelos de demonstração disponíveis	Sim	Sim	Sim
Tutoriais/ Documentação	Sim	Sim	Sim
Website	www.swarm.org	cs.gmu.edu/~eclab/projects/mason	repast.sourceforge.net

Tabela 2 - Comparação entre simuladores toolkits (Adaptado de CASTLE & CROOKS, 2006).

Os *softwares* (*shareware* e *freeware* de simulação) simplificam o processo de implementação, porque geralmente não exigem a utilização de linguagens de programação de mais baixo nível, como é caso do Java e C++. São considerados úteis para o desenvolvimento rápido de modelos básicos ou protótipos. Exemplos para este caso são o NetLogo e o StarLogo, apresentados na tabela 3.

Shareware e freeware de simulação / Sistemas de modelação		
	StarLogo	NetLogo
Developers	Media Laboratory, Massachusetts Institute of Technology, EUA	Centre for Connected Learning and Computer-Based Modelling, Northwestern University, EUA
Data inicial	Início anos 90	1999
Linguagem de implementação	Logo	Logo
Sistemas operativos	Windows, UNIX, Linux, Mac OSX	Windows, UNIX, Linux, Mac OSX
Requisito: experiência de programação	Pouco elevada	Pouco elevada
Integração de Sistema de Informação Geográfica	Não	Sim
Integração de gráficos/ estatísticas	Sim	Sim
Modelos de demonstração disponíveis	Sim	Sim
Tutoriais/ Documentação	Sim	Sim
Website	education.mit.edu/starlogo	ccl.northwestern.edu/netlogo

Tabela 3 - Comparação entre StarLogo e NetLogo (Adaptado de CASTLE & CROOKS, 2006)

Existem ainda sistemas de modelação que são parte de empresas que desenvolvem sistemas de simulação próprios como produtos comerciais. São os casos do AgentSheets e AnyLogic presentes na tabela 4.

Software de código-fechado para simulação / Sistemas de modelação		
	AgentSheets	AnyLogic
Developers	AgentSheets Inc., EUA	XJ Technologies, Russia
Data inicial	1991	Desconhecida
Linguagem de implementação	Linguagem própria	Linguagem própria
Sistemas operativos	Windows, UNIX, Linux, Mac OSX	Windows, UNIX, Linux, Mac OSX
Requisito: experiência de programação	Básica	Moderada
Integração de Sistema de Informação Geográfica	Não	Não
Integração de gráficos/ estatísticas	Não	Sim
Modelos de demonstração disponíveis	Sim	Sim
Tutoriais/ Documentação	Sim	Sim
Website	www.agentsheets.com	www.xjtek.com

Tabela 4 - Comparação entre Software de código-fechado (Adaptado de CASTLE & CROOKS, 2006)

Neste trabalho foi utilizado o Netlogo, um ambiente de modelação que comporta funcionalidades para a implementação de simulações sociais baseadas em agentes e para utilização de sistemas de informação. Além disso, é um *freeware* com um elevado número de utilizadores na comunidade científica e nas mais diversas áreas (engenharias, ciências sociais, ciências naturais, entre outras), o que permite a comparação de trabalhos e resultados. Apresenta, desta forma, óbvias vantagens do ponto de vista da versatilidade e facilidade de implementação.

2.4.1 NetLogo²

O NetLogo é uma plataforma de modelação de agentes que tem com o objectivo simular fenómenos de natureza complexa e social, desenvolvido em linguagem Java.

É simples o suficiente para permitir que estudantes possam com alguma facilidade executar e manipular os modelos demonstrativos disponíveis, ou, até mesmo construir as suas próprias simulações. Disponibiliza um conjunto de características e ferramentas para que possa servir como uma poderosa ferramenta para investigadores de diversas áreas que pretendam estudar o comportamento dos agentes sob várias condições. Está especialmente adaptada à modelação e simulação de fenómenos de carácter naturais e sociais. Apresenta as seguintes características:

- Linguagem de programação específica, mas simples de utilizar, baseada na linguagem Logo;
- Interface gráfica fácil de usar e totalmente programável;
- Integração de uma grande biblioteca contendo modelos sobre ciências naturais e sociais, engenharia, matemática, etc.;
- Adequada à modelação de sistemas complexos que evoluem no tempo;
- Permite modelar centenas de agentes (pessoas, automóveis, bactérias, animais, etc.) que interagem entre si e com o meio ambiente;
- Permite a modelação de heterogeneidade individual de agentes;
- Permite correr e experimentar simulações, variando em simultâneo vários parâmetros;
- Permite criar modelos para testar hipóteses sobre sistemas descentralizados;

² ccl.northwestern.edu/netlogo

- Disponíveis extensões, que permitem enriquecer o potencial de modelação e de simulação;
- Ferramenta de acesso e uso gratuito.

O ambiente NetLogo é composto por quatro tipos de elementos com comportamentos distintos: *turtles*, *patches*, *links* e *observer*. O *observer* (observador, não têm localização dentro do ambiente) especifica as condições de funcionamento e de controlo aos *turtles*, *links* e *patches*. As *turtles* (criaturas, pessoas, entidades) são agentes que se movem no mundo bidimensional composto por *patches* (ambiente). Os *links* ligam duas *turtles*. É neste “mundo” modelado através deste quatro tipos de elementos que pode ser simulado, de forma simultânea, centenas de “agentes” independentes que trabalham e comunicam entre si, tornando possível explorar o comportamento individual (micro-nível) e colectivo (macro-nível) característico da Simulação Social Baseada em Agentes, da qual a simulação do tráfego rodoviário é um exemplo.

Existem disponíveis extensões, que permitem enriquecer o potencial de modelação e de uma simulação do NetLogo. Entre essas extensões, existe o *Netlogo GIS extension* que permite carregar um conjunto de dados de um Sistema de Informação Geográfica para serem tratados e/ou manipulados.

2.4.2 Sistemas de Informação Geográfica e NetLogo

O avanço da informática tanto na área do *hardware* como no *software*, tem permitido o armazenamento e manipulação eficiente de grandes volumes de dados a custos relativamente baixos. Deste modo, veio a permitir o desenvolvimento de Sistemas de Informação (SI) projectados para gerir grandes volumes de dados. O geoprocessamento³ veio a beneficiar com a possibilidade de poder integrar o mapeamento e captura de dados em SI. Os Sistemas de Informação Geográfica (SIG) nasceram desta possibilidade de combinação em manipular dados de geoprocessamento em SI.

FÁTIMA De PINA especifica a nomenclatura de Sistemas de Informação Geográfica, deste modo:

³ Conceito global para um conjunto de técnicas de colecta, tratamento, manipulação e apresentação de dados especiais.

- **Sistemas:** conjunto de procedimentos para capturar, armazenar, gerir, analisar e apresentar informações geográficas;
- **Informação:** conjunto de informação extraída de base de dados, organizados e estruturadas num modelo do mundo real;
- **Geográfica:** as informações correspondem a localizações geográficas, determinadas por meio de coordenadas.

Numa definição simples e geral, os SIG são uma combinação de *hardware* e *software* em Sistemas de Informação que permite capturar, gerir e analisar fenómenos espaciais, tal como se ilustra na figura 3.

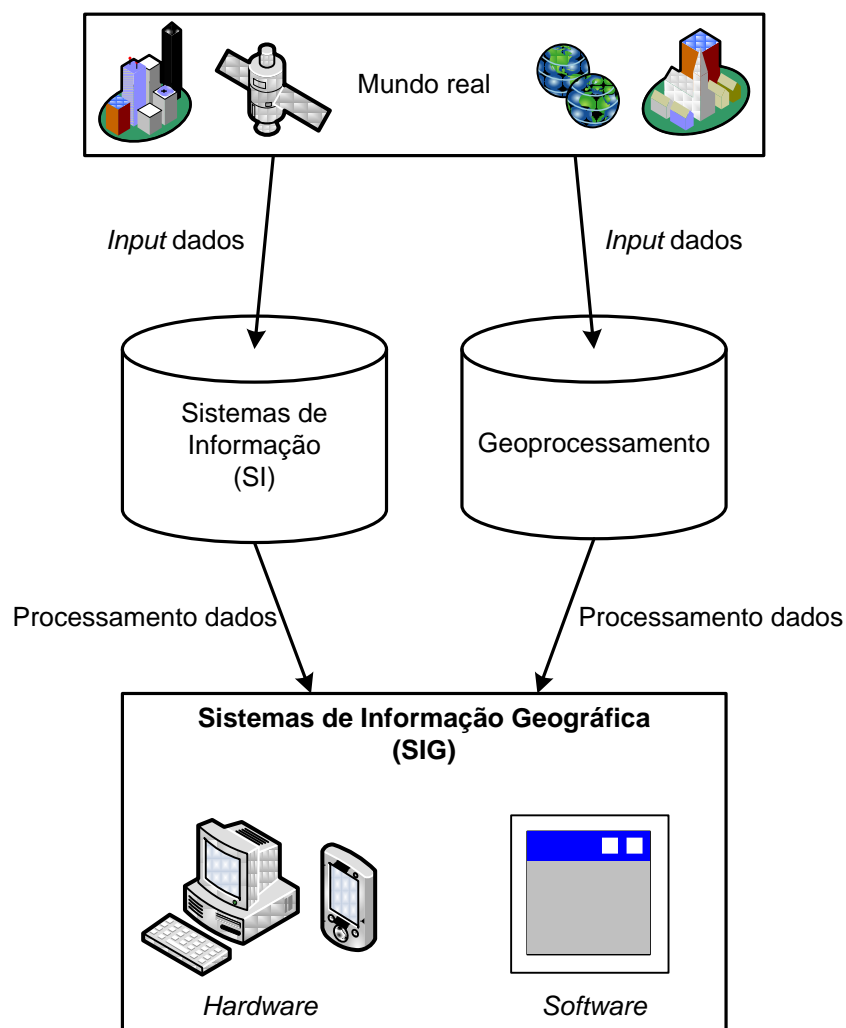

Fig. 3 - Sistematização de um SIG.

A aplicabilidade de um SIG é tão vasto e versátil quanto à possibilidade de ser aplicado os dados geográficos nas respectivas áreas passíveis de aplicação. Exemplo disso é a sua utilização na gestão do ordenamento urbano de municípios, estudo de

impacto ambiental, de apoio à decisão a empresas, prospecção de recursos em marketing, apoio à gestão na saúde, entre outros.

Nos dias de hoje os SIG desenvolveram-se, popularizaram-se, e estão presentes em diversas ferramentas essenciais para não só a manipulação de informações geográficas como para simples serviços de localização geográficos. Como exemplo cita-se os GPS, Google Maps e Google Earth.

Com a popularização dos SIGs, em Novembro de 2008 os *developers* do NetLogo disponibilizaram uma extensão para a versão do seu simulador que, como foi mencionado anteriormente, permite carregar e manipular dados provenientes de SIG na versão do NetLogo 4.0.4 e superiores - “*Netlogo GIS extension*“ - esta extensão permite carregar dados vectoriais (pontos, linhas e polígonos) de Sistemas de Informação Geográfica (SIG) e dados em *grids* para poderem posteriormente serem manipulados. Suporta dados vectoriais em forma de *shapefiles* (.shp), um formato comum para o armazenamento e troca de dados vectoriais de SIGs.

Neste momento, este *add-on* está ainda pouco explorado, existindo um reduzido número de trabalhos que o utilizam, quase todos demonstrativos, disponibilizados pelo próprio NetLogo. Adicionalmente, há a destacar dois modelos desenvolvidos: o modelo de *SantaFeStreets*⁴ e o modelo de *Venice*⁵.

O modelo *SantaFeStreets* é relativamente simples. A funcionalidade consiste em ler diferentes SIGs disponíveis no *US Census* e mostra-los no programa com possibilidade de efectuar *zoom* sobre o mapa.

O modelo de *Venice* [VENICE] é mais complexo. Foi desenvolvido pelo investigador profissional Fabio Carrera, e tinha como objectivo demonstrar a funcionalidade do SIG para NetLogo através de um estudo do tráfego marítimo para o departamento de transporte fluvial de Veneza. O modelo utiliza quatro SIGs de Veneza de modo a representar a região geográfica da cidade e os vários canais fluviais. Sob os SIG, são criados um conjunto de grafos (nós interligados por *links*) representando as vias fluviais, e um conjunto de agentes representando barcos que viajam ao longo dos grafos. Adicionalmente tem disponível um conjunto de parâmetros que permite testar o

⁴ A autoria de *SantaFeStreets* é desconhecida. Esta disponível em http://backspaces.net/wiki/NetLogo_Bag_of_Tricks

⁵ *VeniceTable: Interactive Traffic Simulation Table* [VENICE]. Disponível em http://backspaces.net/wiki/NetLogo_Bag_of_Tricks

modelo, como o número de barcos, a velocidade máxima dos barcos e a variação da velocidade dos barcos.

Foi este modelo de implementação que nos serviu de inspiração, no seguimento dos trabalhos em curso de DUARTE (2011), para aplicação a uma outra área de natureza igualmente complexa: o congestionamento no tráfego rodoviário.

2.5 O problema do congestionamento rodoviário

O tráfego rodoviário é um fenómeno complexo muito estudado dentro da simulação computacional.

A crescente necessidade de mobilidade nas sociedades modernas, com o aumento massivo da utilização do transporte rodoviário, especialmente no que diz respeito ao transporte individual, aliado a outros factores como a deficiente capacidade da infra-estrutura em suportar o tráfego rodoviário e à elevada densidade populacional, motivou um crescimento no congestionamento que afecta milhares de pessoas no seu bem-estar e qualidade de vida. O impacto estende-se ao ambiente, aos recursos energéticos, aos acidentes, aos crescentes custos monetários, entre outros. É uma potencial área de estudo de modo a seleccionar esses problemas.

O relatório anual do *Texas Transportation Institute*⁶ [SCHRANK *et al.* 2011] com dados de 1982 a 2010 da mobilidade urbana para 439 áreas urbanas nos Estados Unidos da América (EUA), ilustra detalhadamente o impacto do congestionamento rodoviário:

- Os custos de congestionamento, ou seja, custo com o tempo extra e de combustível provocado pelo congestionamento continuam a subir: em 1982 o custo passou de US \$ 20,6 mil milhões para US \$ 100,9 mil milhões em 2010, como mostra a figura 4.

⁶ *Texas Transportation Institute e University Transportation Center for Mobility* [SCHRANK *et al.* 2011]. Disponível em <http://mobility.tamu.edu/>

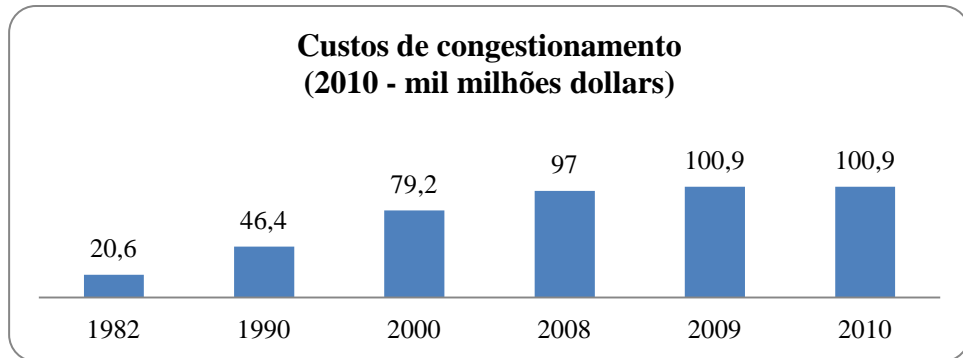

Fig. 4 - Dados dos custos de congestionamento entre 1982 a 2010, em mil milhões de *dollars*.

- A quantidade total de combustível desperdiçado em 2010 superou os 1,94 mil milhões de litros, face aos 0,36 mil milhões de litros em 1982.

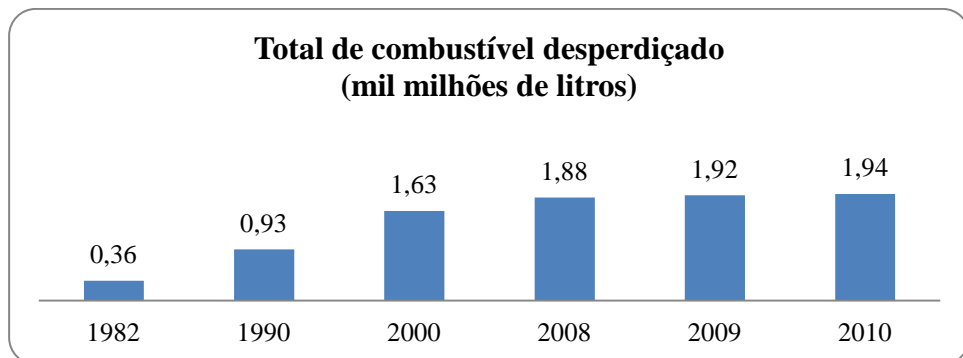

Fig. 5 - Dados do combustível desperdiçado no congestionamento rodoviário entre 1982 a 2009, em mil milhões de litros.

- Os custos médios anuais para um deslocamento pendular passaram dos US \$ 301 em 1982 para os US \$ 713 em 2010 (valor de 1982 ajustado com a inflação). Na área urbana de Chicago um deslocamento em 2010 custou em média US \$ 1568.

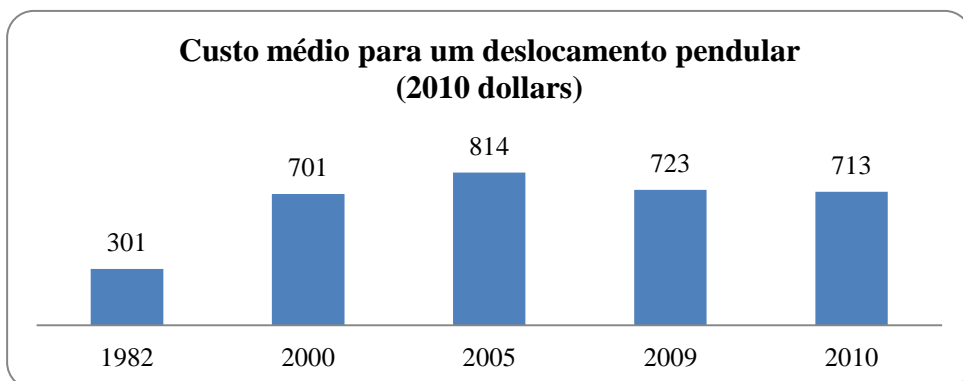

Fig. 6 - Custo médio para um deslocamento pendular, em *dollars* de câmbio de 2010

- O tempo médio anual perdido pelos viajantes pendulares passou de 14,4 horas em 1982 para as 34,4 horas em 2010. Na área urbana de Washington DC o tempo despendido em 2010 foi em média de 74 horas.

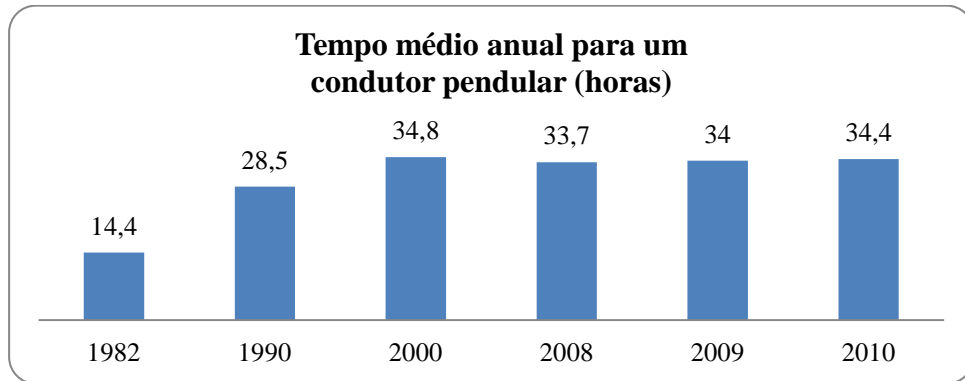

Fig. 7 - Tempo médio anual perdido em viagem pendulares, em horas.

Perante estes problemas nos grandes centros urbanos, torna-se patente a necessidade de desenvolver soluções e alternativas que se apresentem como forma de redução dos efeitos do congestionamento. As soluções variam desde o incentivo à redução da utilização do veículo individual, à reestruturação das vias de rodagem ou até mesmo através da futura utilização de sistemas inteligentes de transporte.

2.5.1 Intersecções

As intersecções e os cruzamentos são zonas potenciais de congestionamento por serem locais de confluência de fluxo de veículos de vários sentidos num só. Entenda-se o conceito intersecção, do ponto de vista de BASTOS SILVA & SECO (2004), como o conjunto de pontos da rede viária onde correntes de tráfego se cruzam, separam ou juntam gerando pontos de conflito que são regulados com regras predefinidas e específicas de funcionamento. Os pontos de conflito são os pontos onde as linhas de movimento dos veículos se cruzam, convergem ou divergem. São zonas potenciais de acidente e de aparecimento de congestão rodoviária.

Pelas suas características, as intersecções emergem como um campo de pesquisa pela parte de diversos investigadores e entidades que procuram encontrar um conjunto de soluções e/ou alternativas às já existentes.

Dependendo de vários elementos, as intersecções são redimensionadas e/ou alteradas para novos tipos de rotundas. Segundo MARTINS MONIZ (2007) esses elementos estão dependentes dos seguintes factores:

- Factores humanos: o comportamento dos condutores afecta o comportamento geral do tráfego (e.g. o tempo de reacção, os hábitos de condução);
- Factores de tráfego: depende do tipo de tráfego associado, da capacidade suportada pelas vias, a velocidade média dos veículos e a composição do tráfego (e.g. geralmente a grande quantidade de automóveis pesados diminui a velocidade dos fluxos);
- Factores sócio-económicos: é necessária ter em conta o investimento efectuado, através da relação custo/benefício entre cada alternativa e suas diferenças de performance nos tempos gastos pelos condutores, e integração paisagística e ambiental que um redimensionamento pode provocar;
- Factores físico-geométricos: problemática do espaço físico e o seu dimensionamento.

As intersecções podem-se dividir em:

- **Intersecções prioritárias:** as intersecções prioritárias são utilizadas em zonas com poucos problemas no tráfego rodoviário e que praticam velocidades reduzidas. Por vezes não necessitam de qualquer sinalização. Quando necessário são utilizados os sinais de perigo de cedência de passagem.
- **Semáforos:** consiste num elemento físico, ministrando indicações luminosas (as cores verde, amarelo e vermelho) em determinados períodos de tempo, de modo a regular o direito de passagem de veículos e pedestres num determinado local onde há conflito de movimentos. Os custos de instalação, manutenção e de exploração são moderados. A necessidade de espaço para a sua instalação é bastante reduzida. Comparando com a intersecção prioritária, apresenta melhorias em relação à segurança e do risco de acidentes. Tem como desvantagens, o aumento do tempo de atraso e de custos de operação em condições não congestionadas, a impossibilidade de efectuar inversão de marcha.

- **Intersecções desniveladas:** as intersecções desniveladas são compostas por ramos que asseguram a ligação entre vias que se cruzam. Permitem uma maior capacidade de tráfego e reduzem a probabilidade de acidente, reduzindo os pontos de conflito. Proporciona maior segurança, fluidez e capacidade de tráfego. Contudo, acarretam elevados investimentos, necessita de espaços amplos para a sua instalação (cada vez mais difícil nos centros urbanos) e é deficitário ao nível de integração paisagística.
- **Rotunda ou Cruzamento Giratório:** consiste num ordenamento geométrico constituído por uma ilha ou praça central de forma circular e intransponível, em torno da qual circula um fluxo de sentido único e estão associadas diversas entradas e saída de fluxo. As características de funcionamento da rotunda permitem a diminuição de pontos de conflito e consequentemente, a diminuição das taxas de sinistralidades (as velocidades de negociação são baixos e homogéneos o que se traduz ao condutor num maior tempo de reacção a potenciais conflitos) e o aumento na capacidade e condições de fluidez do trânsito. Contudo as rotundas estão limitadas a factores físico-geométricos (problemática do espaço físico e o seu dimensionamento, pois a rotunda ocupa uma área superior ao restantes tipos de intersecção e não se adapta a espaços de inclinação acentuada).

2.5.2 Sistemas Inteligentes de Transporte

Além das soluções tradicionais que descrevemos anteriormente, vários autores têm vindo a propor outro tipo de soluções que procuram atender ao funcionamento das intersecções de um modo mais eficiente, dependendo do fim a que foi concebido.

Actualmente, recorre-se cada vez mais à integração de Sistemas Inteligentes de Transportes (ITS - *Intelligent Transportation Systems*) nos sistemas de tráfego em zonas congestionadas em virtude dos bons resultados obtidos por eles. FIGUEIREDO *et al.* (2001) define os ITS como um conjunto de infra-estruturas viárias adicional ou aplicando novas tecnologias para o uso eficiente das infra-estruturas existentes. Permite controlar, gerir e melhorar a circulação, de modo a melhorar a segurança e a eficiência rodoviária.

A evolução da capacidade de processamento dos computadores, como também a própria evolução na modelação e descrição matemáticas na área do tráfego rodoviário, tem permitido a utilização da simulação computacional e inteligência artificial para estudar problemas de tráfego e encontrar soluções. Normalmente, estas tecnologias são primeiro testadas através da simulação computacional e só depois, no caso de obterem resultados satisfatórios, são aplicadas a casos reais.

Paralelamente à simulação computacional, no domínio do tráfego rodoviário e sistemas de transporte, devido à sua natureza geograficamente distribuída e às suas características de funcionamento a abordagem baseada em Multiagentes é adequada. Para ADLER & BLUE (2002) a tecnologia de agentes melhora significativamente a concepção e análise dos problemas nas seguintes condições:

- O domínio do problema é geograficamente distribuído;
- Os agentes necessitam de um ambiente dinâmico;
- Os agentes precisam interagir uns com os outros de uma forma flexível.

Para BO CHEN & CHENG (2010) no domínio do tráfego rodoviário e sistemas de transporte as características mais atraentes dos agentes, são a autonomia, a colaboração e a reactividade. Deste modo, permite-se a comunicação e interacção entre agentes num ambiente de forma a atingir um objectivo global. Os agentes podem também perceber o seu ambiente e responder de forma oportuna às mudanças.

Um levantamento em 2010 sobre o estado de arte de simulação computacional e multiagentes aplicado aos sistemas de tráfego e transporte de BO CHEN & CHENG (2010), demonstra vários projectos relacionados e aplicados a muitos aspectos do tráfego e sistemas de transportes. Inclui a simulação do controle de tráfego inteligente e gestão da intra-estrutura de apoio à decisão ligada ao tráfego. É uma amostra do que actualmente é realizado sobre a temática da simulação do tráfego rodoviário e um exemplo visível da grande extensão de trabalhos realizados dentro do tráfego e transportes.

Um dos trabalhos onde os Sistemas Multiagente e os ITS convergem consiste no mecanismo de reserva em intersecções, desenvolvido por STONE e DRESNER (2004). Nesse trabalho, apresentam-se um sistema baseado em reserva de espaço e tempo (*timeslots*) para que um veículo efectue a travessia com reduzidos atrasos e em total segurança. Considera-se que cada veículo é um agente autónomo e independente e que

comunica através de um protocolo específico com um agente de intersecção que regula e gere o tráfego.

Capítulo 3

Extensão ao Modelo de Reserva de Stone e Dresner

Neste capítulo apresentamos a especificação do modelo de Stone e Dresner no âmbito da replicação, bem como as alterações ao mesmo modelo tendo em vista a replicação com funcionalidades adicionais, designadamente a melhoria da infraestrutura de simulação através da ligação a SIGs e a integração no modelo de um algoritmo mais realista de *car-following*.

3.1 O Modelo de reserva de Stone e Dresner

Com o objectivo de aliviar o congestionamento do tráfego nas intersecções e os problemas daí decorrentes, os trabalhos de STONE e DRESNER (2004) propuseram um modelo baseado numa abordagem multiagente. O objectivo consistiu em maximizar a eficiência do movimento dos veículos, com o mínimo de infra-estrutura centralizada, através de um mecanismo de reserva baseado em *timeslots*.

De modo a verificar se o modelo apresenta resultados encorajadores para uma futura implementação em ambientes urbanos, os autores comparam o seu modelo a duas outras soluções utilizadas em intersecções para o problema do congestionamento. Os resultados obtidos foram encorajadores, designadamente quando comparados com a intersecção semaforizada, onde o mecanismo de reserva obteve uma melhoria considerável no tempo de viagem efectuada pelos veículos. Contudo, como veremos, o modelo apresenta ainda algumas características simplificadas e/ou irrealistas, passíveis de melhoramentos.

3.1.1 Agentes e ambiente

No modelo de reserva cada veículo é um agente autónomo que comunica via rede sem-fios com um gestor de intersecção, através de um protocolo específico. Este gestor, através dos parâmetros enviados pelo veículo, é capaz de simular o percurso que

permite ao veículo efectuar a travessia em segurança e com o menor atraso possível. Caso a proposta de travessia seja validada, o gestor comunica-o ao veículos e reserva *timeslots* para o efeito, i.e. um período de tempo e de espaço, para que o veículo efectue a travessia.

O modelo é uma simulação do que seria num caso real. Para esse efeito, foi necessário realizar algumas simplificações sem, contudo, segundo os autores, prejudicar os desafios fundamentais do problema do congestionamento.

Foram as seguintes as simplificações consideradas:

- Todos os veículos têm a mesma dimensão, dois metros de largura por quatro metros de comprimento;
- Todos os veículos têm uma velocidade máxima pré-estabelecida e sempre que possível viajam a essa velocidade;
- Não é permitido a inversão de sentido de marcha dos veículos;
- Não é permitido a mudança de via de trânsito;
- A probabilidade de colisão dos veículos é praticamente nula, determinado pelo próprio mecanismo de *car-following* utilizado pelos autores. Sobre este algoritmo, apenas se sabe que os veículos têm uma distância de segurança mínima entre si, correspondente a pelo menos um metro ou a um segundo de distância.

As características do ambiente são as seguintes:

- O “Mundo” tem dimensões correspondentes a 400 metros x 400 metros, representando duas vias rodoviárias (uma via vertical e outra via horizontal) perpendiculares uma à outra, em forma de um plano cartesiano;
- Cada via tem uma largura correspondente de 3,5 metros;
- O número de faixas de rodagem em cada um dos quatro sentidos é igual;
- Cada iteração ou instante de tempo no simulador corresponde a 1/5 segundos;

Ciclo de vida dos agentes

Os veículos são gerados aleatoriamente no início de cada via e com uma probabilidade predefinida. Uma vez gerado, o veículo é colocado ao acaso no início da via. Nenhum veículo é gerado de forma sobreposta a outro, pois tal significaria que os veículos teriam colidido.

Os veículos, após serem gerados, mantêm a mesma direcção. A velocidade inicial dos veículos corresponde à velocidade máxima possível calculada no momento da geração. Caso não exista nenhum veículo à sua frente, o veículo é gerado à velocidade máxima permitida pelo sistema. Se existir um veículo à sua frente, o veículo iniciará a sua viagem à velocidade mais alta possível, assegurando que não existirá colisão com o veículo da frente, e mantendo sempre uma distância de segurança.

Um veículo que chega ao lado oposto da sua geração é retirado do domínio da simulação. É neste momento que o valor do atraso do veículo é actualizado, bem como outras métricas relevantes.

Movimentação de veículos

A velocidade máxima permitida pelo sistema não é especificada no artigo original. Da mesma forma, o algoritmo de *car-following* utilizado no modelo é desconhecido e muito simplificado. O valor de aceleração é constante e corresponde a 3 m/s^2 , sendo utilizado em situações em que o veículo verifica que pode aumentar a sua velocidade. A desaceleração é um valor constante de 15 m/s^2 , aplicada quando o veículo imediatamente à sua frente se encontra a uma distância menor que um metro ou correspondente a um segundo. Contudo, este valor de desaceleração afigura-se-nos irrealista, correspondendo a uma travagem brusca. A acrescentar a essa desaceleração constante, existe outro tipo de desaceleração para situações onde o veículo tem de abrandar após lhe ser rejeitado uma reserva. Para esse caso, o artigo original é omissivo. Com efeito, a desaceleração utilizada nestes casos parece decorrer da excessiva simplificação do algoritmo de *car-following* utilizado, porventura com impacto nos resultados proclamados pelos autores.

3.1.2 Agente gestor da intersecção

O agente gestor da intersecção é o responsável por gerir todos os acessos à intersecção. A acção do gestor da intersecção está intimamente ligada às acções dos veículos. É em função destes que recebe pedidos de reserva e efectua a gestão dos mesmos.

Sistema de reserva

O sistema de reserva permite que os veículos comuniquem com um gestor de intersecção de modo a reservar os espaços por onde vão passar. Se o veículo ainda não tiver uma reserva efectuada, emite uma mensagem que contém vários parâmetros:

- O tempo em que o veículo chegará à intersecção;
- A velocidade com que o veículo vai chegar à intersecção;
- A orientação do veículo à chegada à intersecção;
- A velocidade máxima do veículo;
- A aceleração máxima e mínima do veículo;
- O comprimento e a largura do veículo.

A partir desses parâmetros o gestor de intersecção simula o percurso e comunica a viabilidade do percurso ser reservado. Não é descrito no artigo o algoritmo de cálculo da simulação do percurso. A velocidade máxima, bem como a aceleração máxima, a aceleração mínima e a largura do veículo, não aparentam ter qualquer utilização no modelo original descrito pelos autores.

Através da simulação do percurso, são determinados os tempos de chegada a cada um dos espaços de reserva e verificada a existência de uma reserva similar na lista de reservas. Caso não exista outra reserva igual, esta é adicionada à lista de reservas e é enviada uma notificação ao veículo que a sua reserva foi efectuada com sucesso. Caso contrário, o veículo desacelera e tenta uma reserva novamente. Nesses casos, não há qualquer referência ao valor da desaceleração no artigo original.

Um veículo com uma reserva irá, se possível, manter os parâmetros acordados com o gestor de intersecção. Contudo, se um veículo verificar que não consegue cumprir com o estabelecido na reserva, cancela-a e o processo de reserva recomeçará de novo.

O cancelamento poderá acontecer nos seguintes casos:

- Um veículo encontra outro veículo mais lento à sua frente. Neste caso o veículo terá de abrandar a velocidade para evitar uma colisão, mantendo uma distância de segurança mínima para o veículo da frente. Essa distancia corresponde a um metro.
- O veículo verifica que pode aumentar a sua velocidade. Neste caso terá de cancelar a actual reserva e efectuar uma nova, com os parâmetros actualizados.

3.1.3 Granularidade

A granularidade consiste no número de espaços (*slots*) disponíveis na intersecção para serem usados na reserva. Cada *slot* contém no máximo um veículo de modo a precaver qualquer colisão com outro veículo. É necessário que a dimensão de um *slot* seja suficientemente grande para caber nele qualquer veículo que viaja na intersecção. Quanto maior a granularidade mais veículos poderão atravessar ao mesmo tempo a intersecção, na medida em que há um número de espaços disponíveis a serem utilizados na reserva.

Por exemplo, a figura 8 representa uma intersecção com granularidade igual a um. Isto significa uma grelha de 1x1, corresponde a um único *slot* de espaço.

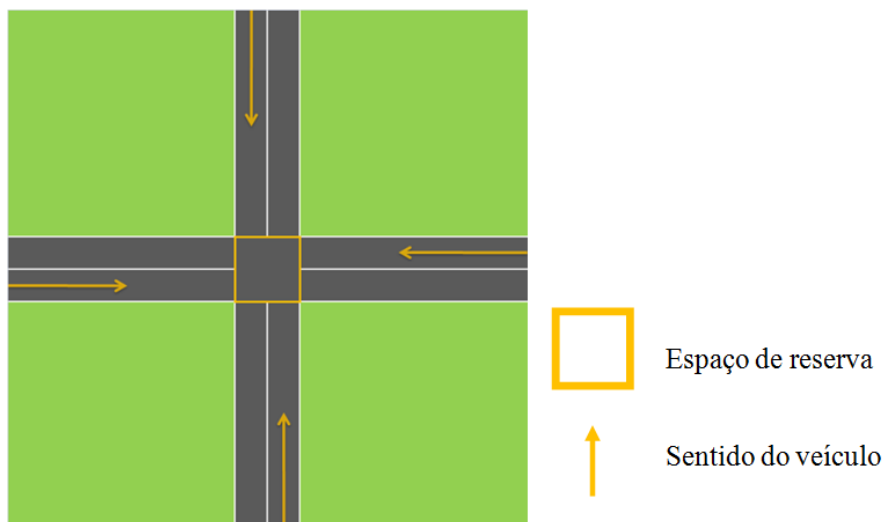

Fig. 8 - Exemplificação de uma intersecção com granularidade igual a um (representado com a grelha a amarelo). Cada sentido tem uma faixa de rodagem.

Uma intersecção com granularidade de três corresponde a uma grelha de 3x3, ou seja, um conjunto de nove *slots*, como demonstra a figura 9.

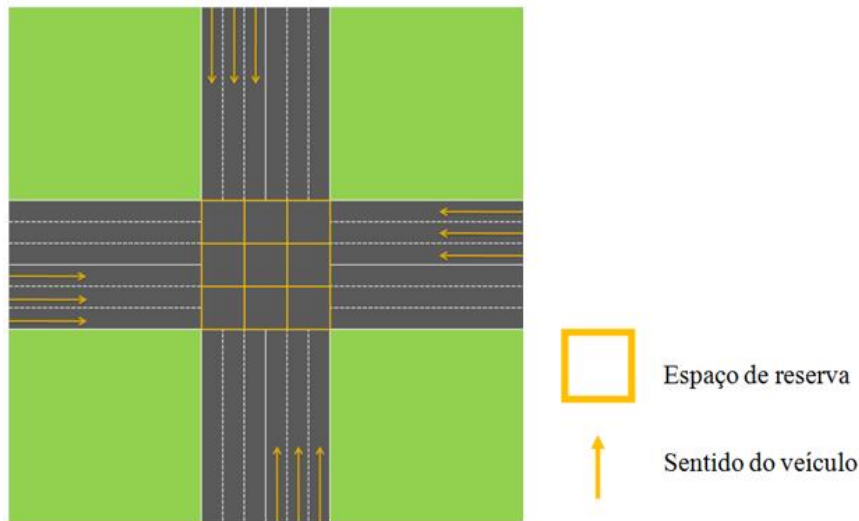

Fig. 9 – Ilustração de uma intersecção com granularidade igual a três (representado com a grelha a amarelo) com três vias por cada sentido.

Note-se que a granularidade não está intimamente relacionada com o número de vias por cada sentido, tal como se exemplifica na figura 10. Os autores testaram várias granularidades para o mesmo número de vias com o objectivo de testar a influência da granularidade no desempenho dos veículos.

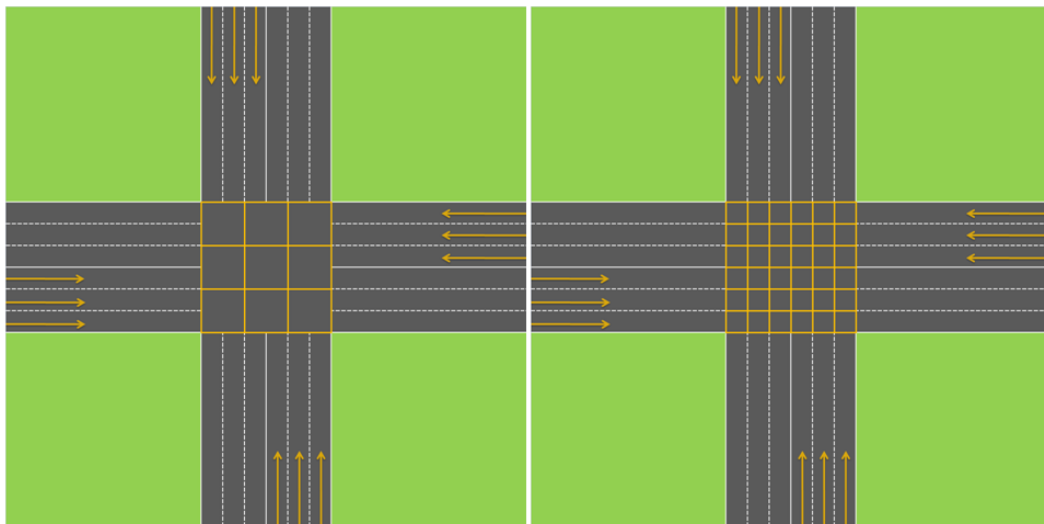

Fig. 10 – Comparação de duas intersecções com o mesmo número de vias mas com granularidades diferentes (representado com a grelha a vermelho). A intersecção da esquerda representa uma intersecção com granularidade de três e três vias por cada sentido. A intersecção da esquerda representa uma granularidade de seis.

Segundo as expectativas dos autores, quanto menor for a granularidade, mais exclusiva se torna para os veículos. Uma intersecção com granularidade igual a um

permite que apenas um veículo possa passar na intersecção de cada vez o que, para alguns casos, originará viagens bastante mais demoradas, podendo até mesmo levar a um impasse e *overflow* de memória do sistema. Pelo contrário, se uma intersecção tiver uma granularidade excessiva, de tal forma que se considere apenas o espaço suficiente para um veículo, o tempo de viagem dos veículos obtém melhorias, embora com uma margem de erro mais elevada para assegurar a segurança dos veículos e dos seus ocupantes.

Através de testes com diferentes granularidades (um a quarenta e oito) para o mesmo número de vias, os autores concluíram que o aumento da granularidade para valores elevados fornece benefícios marginais, se os houver.

Deste modo, os autores definiram uma margem tida como ideal para a utilização da granularidade no sistema de reserva. A margem deverá estar compreendida entre: (i) o número de faixas de rodagem por cada sentido e (ii) o número total de faixas de rodagem, o que significa o dobro do valor do ponto anterior. A figura 10 exemplifica a margem ideal da granularidade a ser utilizada para uma situação com três faixas de rodagem para cada sentido.

3.1.4 Métricas de eficiência

Para medir a eficiência da intersecção, são utilizadas um conjunto de métricas de modo a comparar o modelo com outros modelos de coordenação em intersecções. Essas métricas são as seguintes:

- Atraso mínimo: Corresponde ao tempo mínimo necessário para que um veículo efectue o percurso completo a partir do momento em que é gerado até à sua “eliminação”, ou seja, o tempo $t_0(i)$ de viagem de um veículo na intersecção.
- Atraso médio: Consiste no tempo médio de um conjunto de veículos C que atravessam a intersecção de um ponto A a um ponto B, subtraindo a diferença de tempo de uma viagem com o atraso mínimo, o que corresponde a $t(i) - t_0(i)$.

$$\frac{1}{|C|} \sum_{v_i \in C} t(i) - t_0(i) \quad (1)$$

- Atraso máximo: É o atraso no pior caso.

$$\max(t(i) - t_0(i)), v_i \in C \quad (2)$$

3.1.5 Resultados do modelo original

Para analisar a exequibilidade do modelo de reserva, os autores comparam-no com duas soluções clássicas utilizadas para a resolução do problema do congestionamento em intersecções. Foram elas as intersecções semaforizadas e intersecções desniveladas (viadutos ou túneis).

Os autores centraram os seus testes na comparação do seu modelo com as intersecções semaforizadas. Testaram ambos os sistemas para diferentes quantidades de tráfego, número de vias e granularidade do sistema de reserva.

Os resultados dos testes da tabela 5 demonstraram que efectivamente o modelo de reserva apresenta atrasos médios e máximos menores que as intersecções semaforizadas.

Modelo de Reserva			Semáforos	
Granularidade	Atraso Médio	Atraso Máx.	Atraso Médio	Atraso Máx.
1	0.016	0.912	5.847	15.526
2	0.017	0.925	5.488	15.536
3	0.023	1.435	5.482	15.506
4	0.019	1.590	5.351	15.536
5	0.031	1.902	5.439	15.506
6	0.025	1.926	5.378	15.517

Tabela 5 - Valores de atraso para período de semáforo de 20 segundos, 1,000,000 de ciclos de simulação, com uma probabilidade de 0.001% de geração de veículos. O número de faixas de rodagem para cada sentido é igual à granularidade. Resultados dos atrasos em segundos.

Com os testes, verificou-se que a utilização de granularidade ímpar aumenta ligeiramente o desempenho do sistema.

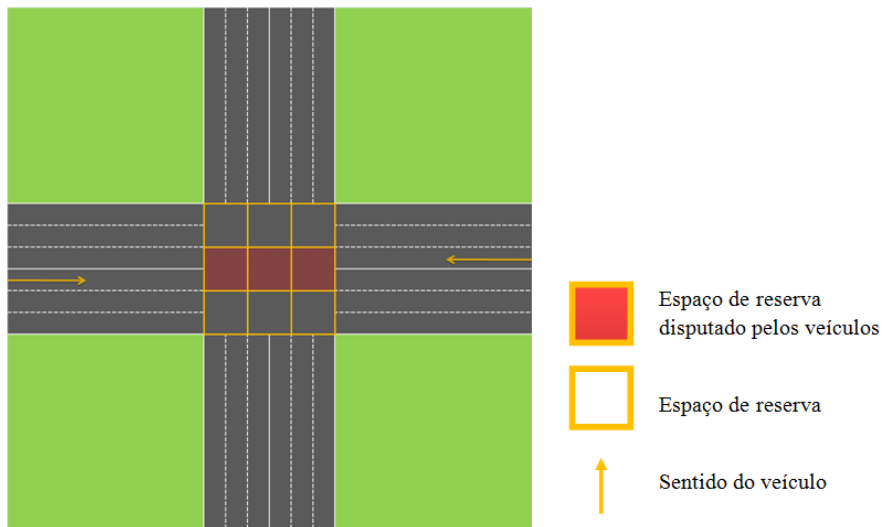

Fig. 11 – Demonstração teórica de uma intersecção com granularidade ímpar onde dois veículos viajam em faixas interiores e em direcções opostas (assinalado com setas direccionais). Ambos os veículos disputam os mesmos *timeslots* (assinalado com grelhas com preenchimento a vermelho).

Como se pode observar na figura 11, essa degradação do desempenho ocorre quando os veículos viajam nas faixas interiores, mas em direcções opostas e disputam os mesmos *timeslots* de reserva. Para obter a reserva, um dos veículos terá de desacelerar de forma a ceder a passagem a outro, provocando o aumento no tempo de atraso.

3.2 Extensão ao Modelo de reserva

Como foi referido no capítulo anterior, a replicação de simulações sociais é uma forma de validação e verificação de modelos. Para esse efeito, é também habitual incorporar funcionalidades adicionais no modelo, ora para o tornar mais realista, ora para tornar a sua utilização mais funcional e flexível. Neste caso, realizamos a ligação a Sistemas de Informação Geográficos e incorporamos um algoritmo realista de *car-following*, entre outras alterações. Com efeito, algumas especificações fornecidas no artigo dos autores não são totalmente explícitas o que nos obrigou a realizar algumas suposições e adaptações, sempre com a preocupação de manter a coerência e o realismo do modelo.

3.2.1 O Modelo de agente

Tal como no modelo original, cada veículo é um agente autónomo que comunica com o gestor de intersecção. Na comunicação são enviados os parâmetros necessários de modo a que o gestor de intersecção seja capaz de calcular o tempo e o espaço exacto,

corresponde a *timeslots*, de forma a que o veículo efectue a travessia da intersecção em plena segurança e com o menor atraso possível. Caso seja válida a simulação do gestor de intersecção, o gestor reserva e comunica os *timeslots* para o respectivo veículo.

Ciclo de vida

Os agentes condutores ou veículos são gerados aleatoriamente no início de cada via com uma probabilidade predefinida. A probabilidade de gerar um agente condutor é igual para todos os quatro pontos de geração, correspondente aos pontos cardinais N, S, W e E (pontos de injeção). Se existirem múltiplas faixas de rodagem para uma mesma direcção, a faixa em que o agente condutor circula é escolhida aleatoriamente. Não são permitidas mudança de faixa.

O ciclo de vida de um veículo termina quando é removido da simulação, após efectuar a viagem completa, o que corresponde a chegar ao outro lado do ambiente onde foi gerado. Após a remoção de um veículo são actualizadas as informações referentes ao seu atraso para o cálculo dos valores do atraso médio, mínimo e máximo.

Estados dos veículos

Todos os veículos dispõem de um estado referente à sua situação de reserva:

- “Sem reserva”: o veículo não tem reservado *timeslots* que possibilitam realizar a travessia da intersecção.
- “Com reserva”: o veículo tem reservado um conjunto de *timeslots* para a travessia da intersecção.
- “Intersecção efectuada com sucesso”: o veículo realizou a travessia da intersecção.

A figura 12 resume os estados do agente condutor num sistema de reserva. Sempre que o veículo se encontre no estado “Sem reserva” procurará comunicar com o agente gestor da intersecção de modo a reservar um conjunto de *timeslots* para a sua travessia. Nessa requisição o veículo envia determinados dados, como a velocidade actual, a sua direcção e a sua localização. Com esses dados o gestor da intersecção é capaz de calcular o percurso e o momento em que o veículo necessita de reservar *timeslots*. Caso não exista uma outra reserva igual na lista de reservas, a reserva é adicionada à lista do gestor e é enviado uma notificação ao veículo especificado que a

reserva foi efectuada com sucesso. Neste caso o estado altera-se para o estado “Com reserva” e o veículo pode realizar a travessia. Caso não consiga efectuar a reserva, o veículo continua com o mesmo estado, ou seja, “Sem reserva” e desacelera a sua velocidade. Sempre que o veículo, por qualquer motivo, altere a sua velocidade, terá que cancelar a reserva e requerer uma nova. Ao realizar a intersecção, o veículo altera o seu estado para “Intersecção efectuada com sucesso”.

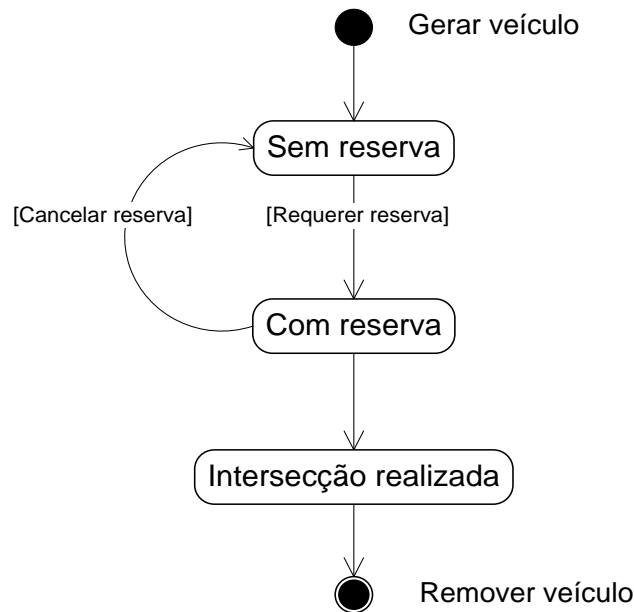

Fig. 12 - Diagrama de estados do agente condutor

Velocidades e distância de segurança entre veículos

Um veículo é gerado de forma aleatória no início de uma via. Tipicamente, a sua velocidade após a geração é igual à velocidade máxima permitida. Caso exista um veículo à sua frente circulando a uma velocidade menor, o veículo reduz a sua velocidade de modo a que nunca ocorram colisões. Sempre que possível o veículo acelera até ao limite de velocidade permitido e de modo a que não colida com outro veículo. Esse limite corresponde a uma distância de segurança equivalente a dois metros, medida entre a parte de frente de um veículo e a parte de trás o veículo imediatamente à sua frente. Esta é a distância recomendada segundo TREIBER *et al.* (2008), mais realista que do modelo original.

O valor exacto de velocidade máxima do modelo original de reserva é omissis. No nosso modelo, a velocidade máxima é de 50 km/h. Estes parâmetros são configuráveis no modelo de *car-following* implementado, que descrevemos a seguir.

Car-following

Parece inequívoco que um mecanismo realista de coordenação de veículos em intersecções deverá implementar um algoritmo de *car-following* também realista e reconhecidamente validado na literatura. Com efeito, o algoritmo de *car-following* terá um impacto decisivo na alteração de velocidades e no perfil de aceleração de veículos, que variará consoante a densidade de veículos nas vias. Como foi referido anteriormente, o modelo original de Dresner e Stone utiliza um modelo de *car-following* desconhecido ou improvisado, e que parece ser a todos os títulos muito simplificado. Tendo em vista a eventualidade de colisões, implica, por exemplo, a ocorrência de desacelerações até 15 m/s^2 , valor reconhecidamente irrealista na literatura da área. Na ocasião de situações onde o veículo tem de abrandar após lhe ser rejeitado uma reserva, o valor e o algoritmo utilizados pelo modelo original é omissos.

O nosso modelo utiliza um modelo de fluxo de tráfego conhecido por *Intelligent-Driver Model (IDM)* desenvolvido por TREIBER *et al.* (2008). Este modelo, consiste num modelo de natureza microscópica que simula o comportamento de um condutor caracterizado pela aceleração do veículo, a sua posição e velocidade e a do seu antecessor, num determinado instante de tempo.

A variável dependente do modelo resume-se à aceleração, dada pela seguinte fórmula:

$$\frac{dv}{dt} = a \left[1 - \left(\frac{v}{v_0} \right)^\delta - (s)^2 \right] \quad (3)$$

Onde :

- a , aceleração, correspondente a uma aceleração “confortável”;
- v , velocidade actual do veículo;
- v_0 , velocidade máxima permitida;
- δ , exponencial variável de aceleração (para este modelo é utilizado um valor fixo de 4);
- s , variável dinâmica de velocidade dada pela seguinte equação:

$$s(v, \Delta v) = s_0 + \min \left[0, \left(v_t + \left(\frac{v \Delta v}{2\sqrt{ab}} \right) \right) \right] \quad (4)$$

Onde :

- s_0 , distância mínima de segurança entre veículos;

- v_t , velocidade do veículo da frente;
- $\Delta v = v_\alpha - v_{\alpha-1}$, diferença de velocidade entre o um veículo e o veículo à sua frente;
- a , aceleração;
- b , desaceleração “confortável”.

A aceleração é dividida pela “aceleração desejada”, dado por $a \left[1 - \left(\frac{v}{v_0} \right)^\delta \right]$, para casos em que se deseja que o veículo acelere quando não existe nenhum veículo suficientemente perto de si, e em “desacelerações” para casos que existe a necessidade de reduzir a velocidade, como um “para-arranca” numa via congestionada de trânsito, dada pela variável dinâmica de velocidade (s)².

Sempre que um veículo requer uma reserva ao gestor da intersecção mas esta é rejeitada, o veículo reduz obrigatoriamente a sua velocidade mesmo que não tenha nenhum veículo imediatamente à sua frente. Este algoritmo (vr) é dado por:

$$vr = \left[v + \frac{dv}{dt} \right] - \left[\left(v + \frac{dv}{dt} \right) * (b * c) \right] \quad (5)$$

Onde:

- v , velocidade actual do veículo;
- $\frac{dv}{dt}$, algoritmo de *car-following* de IDM.
- b , variável geral para uma desaceleração “confortável”.
- c , variável geral para reduzir a velocidade.

O valor utilizado no parâmetro c foi de 0,05. Para um volume de transito superior ao testado neste trabalho, sugere-se que este parâmetro tenha um valor maior.

Atributos dos veículos

No contexto das especificações anteriores, são os seguintes os principais atributos de cada veículo:

- Identificador do veículo;
- Velocidade instantânea;
- Aceleração instantânea a ,
- Atraso instantâneo;

- O sentido da via;
- Número da faixa de rodagem por onde o veículo irá circular.
- Estados dos veículos (“Sem reserva”, “Com reserva” e “Intersecção efectuada com sucesso”);
- Dados da reserva: um conjunto de informação sobre uma reserva requisitada com sucesso (*e.g.* velocidade a quando da requisição, previsão de tempo para a chegada do veículo na intersecção, identificador da reserva).

3.2.2 Ambiente com ligação a SIG

Tendo em vista a modularização e flexibilização do modelo, fomentando a possibilidade de o testar com traçados alternativos, o traçado de circulação dos veículos é parcialmente especificado através de Sistemas de Informação Geográficos (SIG).

Os traçados estão contidos num conjunto de ficheiros concebidos num programa específico para construção de SIGs. Estes correspondem a um conjunto de dados e informação estruturada que contem traçados extraídos de modelos correspondentes a traçados imaginários ou reais.

Os ficheiros são introduzidos no simulador que os lê e processa para a sua utilização na simulação, tal como se descreve na figura 13.

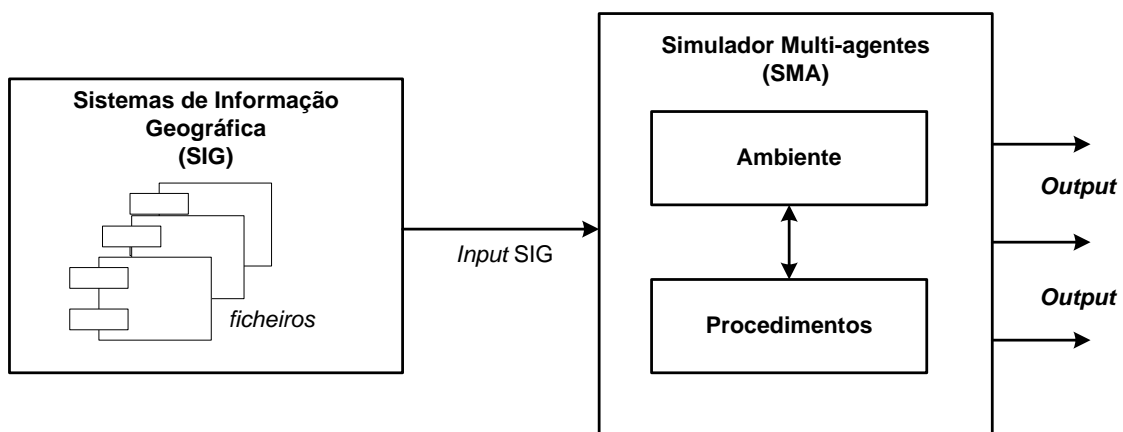

Fig. 13 - Modelo do processo de input de SIG no SMA

Os traçados contêm um conjunto de propriedades específicas relativas a este modelo de reserva. As propriedades são especificadas exteriormente ao simulador (num SIG) e posteriormente lidas e processadas pelo simulador sob a forma de atributos. Para

o bom funcionamento de um mecanismo de reserva em intersecções, considerámos necessários os seguintes atributos:

- Número de faixas de rodagem para cada sentido de uma via;
- Sentido de orientação da via;
- Prefixo ou nome da via a que um veículo viaja;
- Pontos de injeção de modo a injectar os veículos geridos no simulador;
- Sentido de digitalização do traçado.

Qualquer ficheiro SIG, desde que devidamente adaptado às características e especificidades referidas anteriormente, será capaz de ser lido pelo simulador.

Traçado base

O traçado principal para teste deste modelo é similar ao traçado original. Consiste num conjunto de vias de rodagem representado uma intersecção por onde viajam os veículos. A representação da intersecção corresponde a duas vias rodoviárias (uma via vertical e outra via horizontal) perpendiculares uma à outra, em forma de um plano cartesiano. Esta representação é desenhada sob os quatros principais pontos cardeais (Norte, Sul, Este, Oeste).

Ao início de cada via são atribuídos os sentidos das vias que os veículos irão percorrer, como se pode constatar na figura 14. Cada veículo é gerado num dos pontos cardeais. Caso um veículo seja gerado no ponto cardinal Norte, o seu sentido corresponde ao “Sentido para Sul (S)”. Do mesmo modo, caso um veículo seja gerado no ponto cardinal Sul seu sentido é o ponto cardinal oposto ao qual se encontra, ou seja, o “Sentido para Norte (N)”, dirigindo-se o veículo nessa direcção (Norte). A mesma situação ocorre para com os pontos cardeais Este e Oeste.

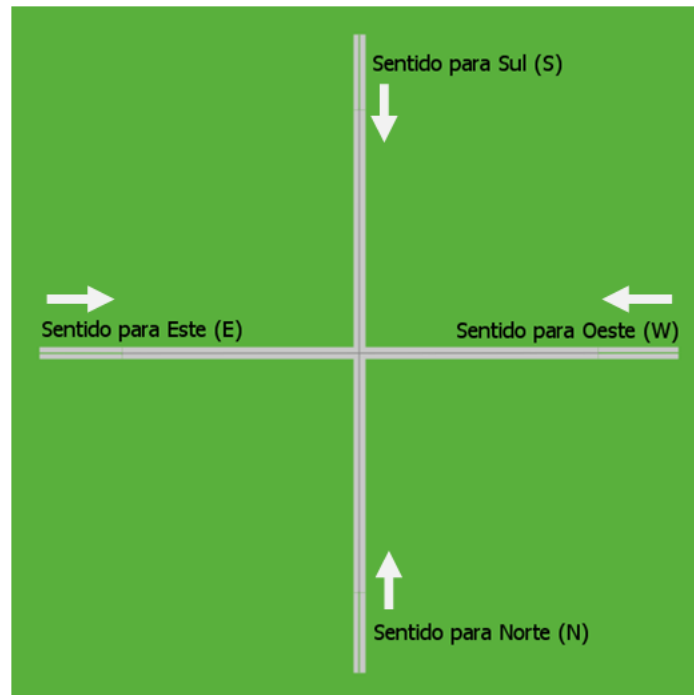

Fig. 14 - Representação do sentido das vias

O número de faixas de rodagem em cada um dos quatro sentidos é sempre igual. No presente traçado, cada uma das duas vias (a via vertical e a via horizontal) tem 400 metros, o que corresponde ao mesmo comprimento do modelo original (400x400 metros).

Granularidade

A granularidade neste modelo é especificada de forma idêntica à do modelo original.

3.2.3 Agente gestor da intersecção

O agente gestor da intersecção é o responsável por gerir os acessos à intersecção. Por defeito, o seu alcance ou raio de acção depreende todo traçado, neste caso 200 metros.

A acção do gestor da intersecção está intimamente ligada com as acções dos veículos. Ao receber pedidos de reserva, o gestor verifica e decide se atribui a reserva ao agente condutor ou se a rejeita, dependendo do cálculo do percurso.

O cálculo do percurso depende de vários parâmetros fornecidos ao gestor pelo veículo, nomeadamente, a sua velocidade actual, a sua direcção, a via por onde circula e

a distância a que está da intersecção. Através da velocidade actual e da distância do veículo à intersecção, calcula-se o tempo previsto para que o veículo percorra o percurso até à intersecção.

$$tempo\ previsto = \frac{distância\ à\ intersecção}{velocidade\ actual} \quad (6)$$

Após calcular o tempo previsto para o qual o veículo chegará à intersecção, o gestor, em função desse tempo, irá verificar numa lista de reservas se para aquele sentido de via e número de via, os espaços (*timeslots*) já estão reservados por outro veículo. Caso não exista conflito com outras reservas, a reserva é registada e validada, sendo enviado uma notificação ao veículo. Caso já exista outra reserva nesse *timeslot*, o gestor da intersecção notificará que a reserva não foi aceite e o veículo terá de fazer um novo pedido de reserva. A figura 15 ilustra os fluxos de actividade entre os veículos e o agente gestor de intersecção.

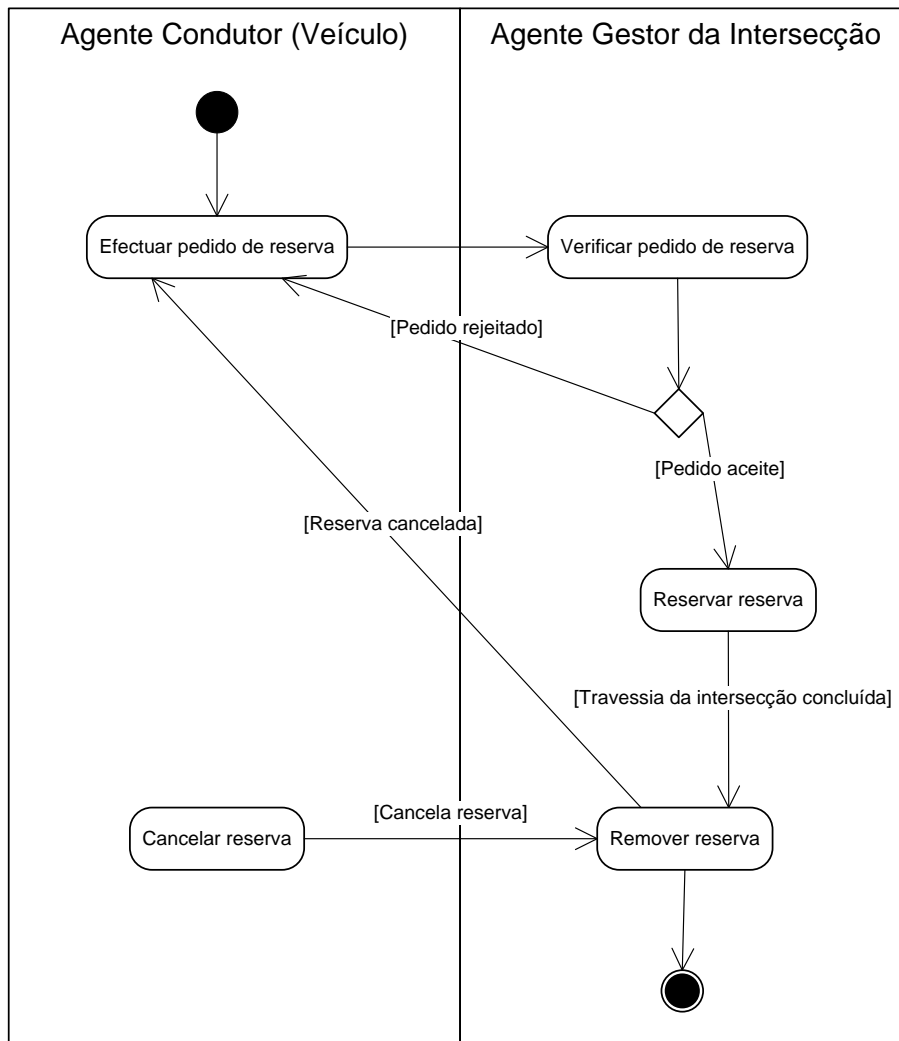

Fig. 15 – Diagrama de actividades representando os fluxos de actividades entre um veículo e o gestor da intersecção num pedido de reserva.

O agente gestor da intersecção tem ainda a função de remover as reservas da lista caso estas sejam canceladas pelo veículo, ou quando é realizada uma travessia à intersecção pelo veículo.

3.2.4 Métricas de eficiência

As métricas que avaliam a eficiência dos veículos são idênticas às utilizadas no modelo original, respectivamente, o atraso mínimo, o atraso médio e o atraso máximo.

3.2.5 Diferenças entre Modelos

No seguimento deste capítulo, torna-se oportuno apresentar um resumo das diferenças entre o modelo original de reserva e o modelo de reserva com ligação a SIGs com a integração de um algoritmo mais realista de *car-following*.

A tabela 6 resume as principais diferenças, com uma descrição de cada diferença para cada modelo e o capítulo e secção onde poderá ser encontrado nesta dissertação.

Nome	Descrição para o modelo original	Descrição para a extensão ao modelo de reserva	Capítulos/Secções
Velocidade	O valor da velocidade máxima é omissivo.	A velocidade máxima permitida é de 50 km/h (exceptuado para um caso de testes onde varia entre 40 km/h a 120 km/h).	3.2.1 Velocidades e distância de segurança entre veículos
Distância de segurança entre veículos	Utiliza um valor correspondente a 1 metro.	Utiliza um valor correspondente a 2 metros.	3.2.1 Velocidades e distância de segurança entre veículos
Mecanismo de coordenação de veículos	Utiliza um modelo de <i>car-following</i> desconhecido ou improvisado.	Utiliza o modelo de fluxo de tráfego IDM.	3.2.1 <i>Car-following</i>

<p>Aceleração e desaceleração instantânea</p>	<p>Valores constantes. Aceleração = 3 m/s² Desaceleração = 15 m/s²</p>	<p>Utilização do algoritmo IDM. A aceleração e desaceleração instantânea depende de vários parâmetros, entre os quais a: -Aceleração “confortável” de 2 m/s² -Desaceleração “confortável” de 4 m/s²</p>	<p>3.2.1 <i>Car-following</i></p>
<p>Redução de velocidade após uma reserva rejeitada</p>	<p>Desconhecimento do funcionamento e dos parâmetros utilizados.</p>	<p>Algoritmo baseado na velocidade instantânea, no algoritmo de <i>car-following</i> de IDM, na desaceleração “confortável” e numa constante para a redução de velocidade.</p>	<p>3.2.1 <i>Car-following</i></p>
<p>Ligação a SIG</p>	<p>Não implementado.</p>	<p>Leitura e interpretação de SIGs.</p>	<p>3.2.2 Ambiente com ligação a SIG</p>

Tabela 6 - Principais diferenças entre os dois modelos de reserva de estudo neste trabalho

Capítulo 4

Implementação em NetLogo

Neste capítulo apresentamos a informação relevante para implementação da replicação do modelo de reserva de STONE e DRESNER (2004), bem como a sua extensão. Começamos por apresentar os agentes condutores e o agente gestor, com especial realce para a estrutura de dados e os atributos. De seguida, apresentamos o ambiente e o interface gráfico implementado e utilizado em NetLogo.

O modelo de *Venice* [VENICE] serviu como base para a implementação da replicação e extensão. O ambiente de desenvolvimento utilizado foi o NetLogo 4.1.1. Este ambiente de modelação de agentes disponibiliza uma extensão que permite carregar e posteriormente manipular dados de um Sistema de Informação Geográfica (SIG). Os traçados foram concebidos num programa destinado a esse efeito: o ArcMap 9.2.

O código referente à implementação encontra-se no Anexo B.

4.1 Agentes condutores

No NetLogo cada agente condutor, ou seja um veículo, corresponde a uma *turtle*, denominado *car*. Os *cars* são gerados aleatoriamente no início de cada via num dos quatro pontos de geração correspondente aos pontos cardinais N, S, W e E (pontos de injeção) com uma probabilidade predefinida. Inicialmente, são injectados num estado denominado *injection-car* que contém um conjunto de atributos específicos.

Na tabela 7, elencamos os principais atributos e descrevemo-los.

Nome	Descrição de atributos
<i>who</i>	Identificador único no NetLogo do agente condutor.
<i>color</i>	Cor do agente condutor Indicador do número da via por onde circula.
<i>size</i>	Comprimento do agente condutor.
<i>velocidade</i>	Valor de velocidade instantânea.
<i>accel</i>	Valor de aceleração instantânea.
<i>traj-corrent</i>	Trajecto a percorrer pelo agente condutor
<i>via-num</i>	Número da faixa de rodagem por onde circula o agente condutor.
<i>sentido-circ-car</i>	Sentido de circulação do agente condutor.

Tabela 7 – Lista dos principais atributos de uma agente condutor no estado de *injection-car*.

No ponto onde o *injection-car* é gerado, pode vir a transforma-se num veículo *normal* de facto, caso onde ele circule não ocorra sobreposição com outro, salvaguardando, deste modo, a distância de segurança para evitar colisões. Caso não seja possível, o *injection-car* é descartado e removido da simulação, tal como ilustra o ciclo de vida de um agente na figura 16.

A um veículo, para além dos atributos de um *injection-car*, são-lhe acrescentados outros atributos que lhe proporciona as características e comportamento de um veículo dito normal, indicados na tabela 8.

Nome	Descrição de atributos
<i>dist-dinam-desejad</i>	Variável dinâmica de velocidade, utilizada pelo algoritmo IDM.
<i>delta-velocidade</i>	Velocidade do veículo à sua frente.
<i>atraso</i>	Tempo de viagem.
<i>estado-reserva</i>	Estado relativo à situação de reserva do veículo.
<i>dados-reserva</i>	Dados da reserva que inclui o identificador, velocidade e tempo previsto para o qual o veículo chegará à intersecção.

Tabela 8 - Lista dos principais atributos de um agente condutor no estado de *veículo normal*.

O ciclo de vida de um veículo termina quando é removido da simulação, após efectuar o percurso completo, ou seja, quando chega ao outro lado do ambiente onde foi gerado. A figura 16 resume o ciclo de vida do agente condutor e dos seus estados possíveis.

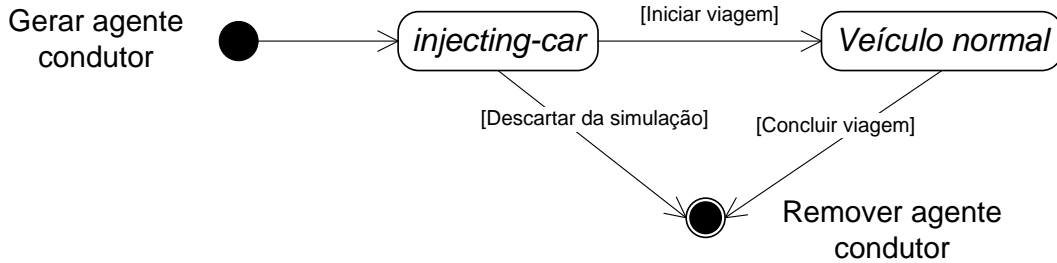

Fig. 16 - Diagrama de estados, representando o ciclo de vida de um agente condutor

4.2 Agente gestor, granularidade e *timeslots*

A implementação do agente gestor e da granularidade segue os moldes teóricos do modelo original.

Estrutura de dados

Os *timeslots* são representados por uma estrutura de dados do tipo *array* que referencia listas. Cada índice do *array* corresponde a um identificador de um *slot* de espaço da intersecção. A referência de cada índice do *array* aponta para uma lista numérica, contendo o tempo reservado pelos veículos de modo realizarem a travessia da intersecção, como se pode observar na figura 17.

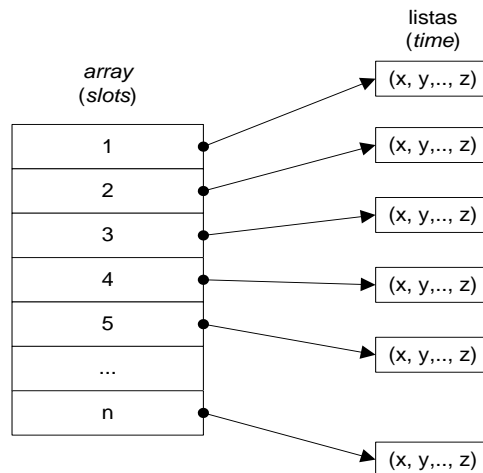

Fig. 17 – Estrutura de dados utilizada para os *timeslots*. A dimensão do *array* depende do número de slots existentes, é igual ao número *n* de *slots*. A dimensão de cada lista depende do número de reservas existentes em cada instante de tempo.

Algoritmo de atribuição de identificador de slots

Para cada *slot* é atribuído um número correspondente ao seu identificador, dado pelo número de índice. É a partir desse identificador que este será acedido pelo agente gestor para adicionar ou remover reservas. A atribuição do índice é iniciada pelo número um e incrementada numericamente até ao número total de *slots* existentes na intersecção. O sentido de atribuição é da esquerda para a direita e de cima para baixo. Os índices são imutáveis ao longo da simulação.

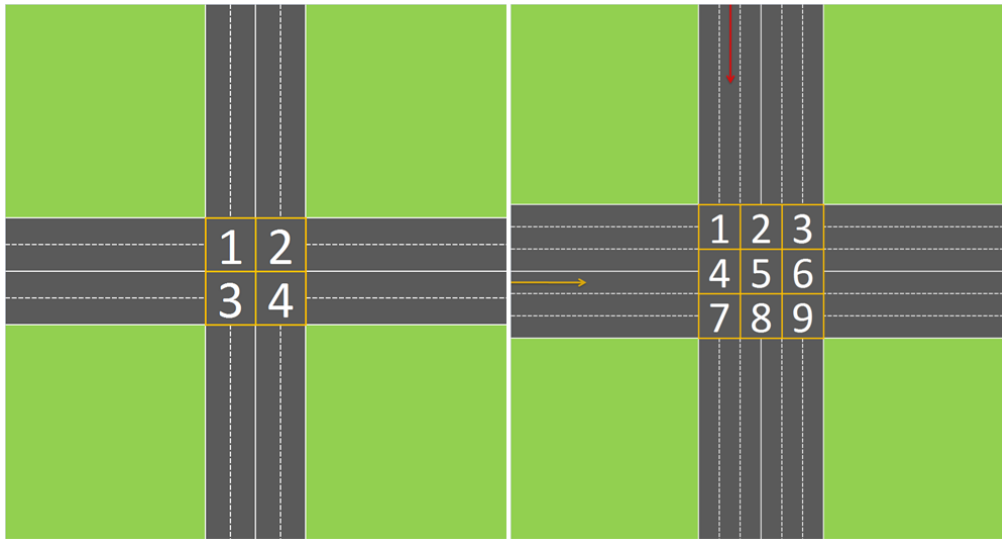

Fig. 18 – Exemplo de duas intersecções com granularidade distintas com a respectiva atribuição dos índices (identificadores) a cada *slot*. Para a intersecção da esquerda, a granularidade é igual a dois o que equivale a um total de quatro *slots* e por conseguinte a quatro índices. No caso da intersecção da direita, a granularidade é igual a três o que equivale a um total de nove *slots* e por conseguinte ao mesmo número de índices.

Sempre que um veículo pede uma reserva ao gestor da intersecção, este vai ter em conta o sentido e o número da via a que o veículo circula de modo a saber quais os *slots* a serem reservados. Com base nesses *slots* e recorrendo à estrutura de dados, o gestor da intersecção verifica se os *timeslots* estão disponíveis e caso o estejam, efectua o registo da reserva.

4.3 Ambiente

O ambiente deste modelo está associado a uma interface gráfica do NetLogo conhecida como *world*. No *world*, as vias rodoviárias são definidas por *links* interligados por *nodes*, sendo sobre eles que os veículos viajam. A estrutura de *links* e *nodes* é construída com base na leitura de um SIG. A cor de cada veículo corresponde ao número da via por onde circula..

4.4 Interface gráfica

A interface gráfica é composta por um conjunto de botões, *sliders*, *choosers*, monitores, um gráfico e um mundo virtual. É a partir dos botões que é parametrizada a simulação, permitindo executar e parar a simulação a qualquer momento. Os *sliders* e *choosers* permitem parametrizar um conjunto de variáveis que serão utilizadas ao longo da simulação. O gráfico e os monitores disponibilizam informação sobre a simulação.

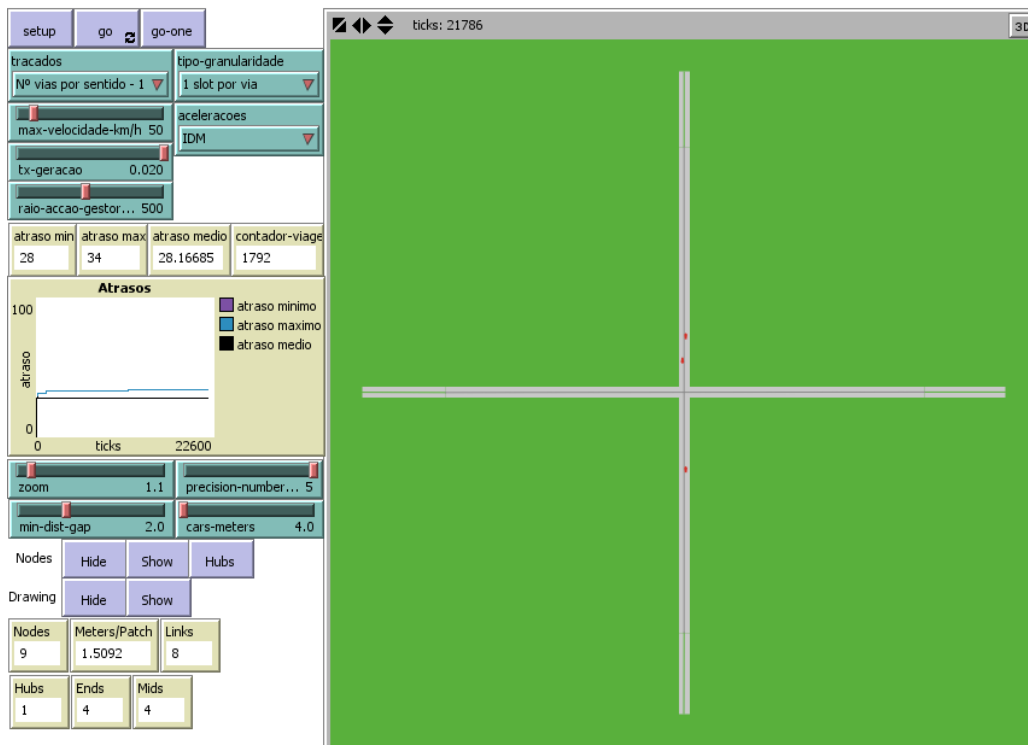

Fig. 19 - Visualização do ambiente de simulação

Choosers

A tabela 9 descreve os *choosers* disponíveis para a simulação.

Nome	Descrição
<i>tracados</i>	Lista de traçados disponíveis para a simulação.
<i>aceleracoes</i>	Lista do tipo de acelerações (modelo original ou IDM).
<i>tipo-granularidade</i>	Lista de tipos de granularidades possíveis (um <i>slot</i> por faixa ou um <i>slot</i> por duas faixas).

Tabela 9 - Lista de botões e suas respectivas descrições.

Botões

A tabela 10 resume os botões utilizados no simulador.

Nome	Descrição
<i>setup</i>	Inicializa os parâmetros da simulação com valores específicos.
<i>go</i>	Executa a simulação após ser inicializada.
<i>go-one</i>	Executa a simulação em um <i>tick/step</i> de tempo.
Nodes (<i>Hide, Show e Hubs</i>)	Permite visualizar no mundo virtual os vários tipos de nós existentes na simulação (já existente no modelo Venice).
Drawing (<i>Hide e Show</i>)	Permite visualizar o traçado rodoviário (já existente no modelo Venice).

Tabela 10 – Lista de botões e suas respectivas descrições.

Sliders

Finalmente, a tabela 11 apresenta os *sliders* utilizados na simulação.

Nome	Descrição
<i>max-velocidade-km/h</i>	Velocidade máxima permitida para a circulação dos veículos.
<i>tx-geracao</i>	Taxa de geração do agente condutor (veículos) para cada faixa de rodagem.
<i>raio-accao-gestor-intersec</i>	Distância de alcance do raio de acção do gestor da intersecção.
<i>precision-number-places</i>	Precisão relativa ao no número de casas decimais utilizada na construção do traçado em função do SIG (já existente no modelo Venice).
<i>min-dist-gap</i>	Distância de segurança utilizada no algoritmo de <i>car-following</i>
<i>cars-meters</i>	Comprimento dos veículos (já existente no modelo Venice).
<i>zoom</i>	Efectua uma aproximação ou afastamento no mundo virtual (já existente no modelo Venice).

Tabela 11 - Lista de botões e suas respectivas descrições.

Capítulo 5

Testes e Resultados

Um dos objectivos desta dissertação consiste em analisar e verificar o modelo de reserva apresentado por STONE & DRESNER (2004), e replicando-o em condições de circulação rodoviária mais realistas do que as originalmente propostas. Tendo em vista aferir a correspondência entre os resultados do modelo original e a replicação, foi realizado um conjunto de testes com diferentes parâmetros considerados relevantes para o desempenho do sistema de reserva, de modo a analisar e comparar os resultados obtidos, interpretando possíveis razões para os diferentes comportamentos do modelo. Em geral, a com realização deste testes foi obtida uma equivalência relacional dos resultados.

5.1 Resultados do modelo original de Dresner e Stone

Nos artigos dos trabalhos de STONE & DRESNER (2004) é apresentado um conjunto de resultados empíricos sobre o desempenho do sistema de reserva para diferentes quantidades de tráfego, de número de vias e de granularidade. Para medir o desempenho da eficiência do sistema e comparar com os diferentes tipos de testes, com diferentes parâmetros e sistemas de coordenação nas intersecções, os autores definiram um conjunto de medidas (anteriormente referidas no capítulo 3) que consistem, designadamente no atraso mínimo, atraso médio e atraso máximo.

A tabela 12 apresenta os principais parâmetros utilizado pelo modelo original.

Parâmetros conhecidos do Modelo original de Reserva	
Parâmetro	Valores
Dimensão das vias	400x400 metros
Dimensão dos veículos	4x2 metros
Aceleração constante	3 m/s ²
Desaceleração constante	15 m/s ²
Taxa de geração de veículos	0,1 %
Duração da simulação	1.000.000 <i>steps</i> (200.000 seg.)

Tabela 12 - Parâmetros utilizados pelo modelo original para a simulação do modelo de reserva

Os valores da tabela 8 apresentam os resultados obtidos pelos autores após uma simulação de 1.000.000 *steps* a uma taxa de geração de veículos de 0,001.

Modelo original de Reserva			Semáforos	
Granularidade	Atraso Médio	Atraso Máx.	Atraso Médio	Atraso Máx.
1	0.016	0.912	5.847	15.526
2	0.017	0.925	5.488	15.536
3	0.023	1.435	5.482	15.506
4	0.019	1.590	5.351	15.536
5	0.031	1.902	5.439	15.506
6	0.025	1.926	5.378	15.517

Tabela 13 – Resultados obtidos do artigo original. Comparação entre o sistema de reserva e o de semáforos para diferentes números de faixas e granularidade. Taxa de geração de veículos correspondente a 0,001 e simulação de 1.000.000 *steps*. Resultados dos atrasos em segundos.

A partir dos resultados apresentados na tabela 8 e como já foi referido anteriormente, os autores concluíram pela melhoria significativa dos atrasos em comparação aos semáforos. Adicionalmente, concluíram que quanto menor for o número de vias menor será o atraso inerente.

Este trabalho centra-se essencialmente no desempenho e comportamento do mecanismo de reserva. Por conseguinte, não será considerado o desempenho dos semáforos, uma vez que o modelo de reserva apresenta resultados significativamente melhores, comprovando a sua eficácia.

5.2 Resultados da replicação do Modelo de Reserva

De modo a comparar os resultados dos modelos em questão, foram realizados um conjunto de testes preliminares utilizando parâmetros conhecidos do artigo original. Como foi anteriormente referido, existem dados no artigo original que não estão devidamente detalhados pelo que foram adaptados de forma a que a replicação se aproximasse o mais possível do modelo original.

Para efeitos de comparação, a tabela 14 sintetiza os parâmetros utilizados em ambos os modelos. Há a destacar que na replicação a velocidade máxima utilizada pelos veículos é de 50 km/h, velocidade que consideramos adequada para um contexto rodoviário urbano. Além disso o valor da aceleração e desaceleração no modelo original

correspondem a valores constantes o que não acontece no modelo replicado, isto é, a aceleração e desaceleração são valores “confortáveis” e utilizados para a parametrização do modelo de *car-following* IDM.

Parâmetro	Modelo original	Extensão do Modelo de Reserva (Replicação do modelo)
	Valores	Valores
Dimensão das vias	400x400 metros	400x400 metros
Dimensão dos veículos	4x2 metros	4x2 metros
Aceleração	3 m/s ²	3 m/s ²
Desaceleração	15 m/s ²	15 m/s ²
Velocidade máxima	n.d.	50 km/h
Taxa de geração de veículos	0,001	0,001
Duração da simulação	1.000.000 <i>steps</i> (1 <i>step</i> = 1/5 seg.)	1.500.000 <i>ticks</i> (1 <i>tick</i> = 1 seg.)
Nº Execuções (por configuração)	1	3 a 15

Tabela 14 – Comparação dos principais parâmetros base entre os dois modelos testados.

Foram realizados vários testes com os mesmos parâmetros.

Os valores de atraso representam o número de *ticks* e ou *steps* adicionais que foram necessários para que um veículo percorresse a intersecção. Um *tick* corresponde a um segundo na simulação.

Os resultados dos testes da tabela 15 descrevem os atrasos obtidos pelos dois modelos correspondentes a cerca de 416,6(7) horas.

O atraso mínimo foi de 28 segundos para todos os testes da replicação, usando a velocidade máxima permitida de 50 km/h, ou seja, o limite de velocidade máxima permitida nos centros urbanos vigente na lei portuguesa.

Granularidade	Modelo original de Reserva		Replicação do Modelo de Reserva	
	Atraso Médio	Atraso Máx.	Atraso Médio	Atraso Máx.
1	0.016	0.912	0.0097	4.0
2	0.017	0.925	0.0107	4.417
3	0.023	1.435	0.0157	5.083
4	0.019	1.590	0.0175	5.583
5	0.031	1.902	0.0209	6.182
6	0.025	1.926	0.0214	5.364

Tabela 15 - Comparação de resultados entre o modelo original de reserva e a replicação do modelo original. Taxa de geração de veículos corresponde a 0,001. O número de faixas de rodagem para cada sentido é igual à granularidade. Resultados dos atrasos em segundos.

Através da comparação dos resultados, verifica-se uma semelhança razoável relacional nos atrasos médios, com comportamentos semelhantes, apesar dos valores numéricos serem diferentes. Contudo, no atraso máximo registaram-se diferenças muito significativas entre os dois modelos. Na replicação, no pior dos casos, uma travessia demorou em média entre 4 a 6.2 segundos. Note-se que estes valores são próximos do atraso médio registado pelos autores no sistema de semáforos. Os resultados do atraso máximo por parte da replicação podem ser explicados pelo uso de um algoritmo de *car-following* mais realista, o que torna o sistema de reserva mais injusto para os veículos que são obrigados a reduzir a sua velocidade, e por conseguinte, aumentam o seu atraso.

Tal como o modelo original, verificou-se que a utilização de granularidade ímpar deteriora ligeiramente o desempenho do sistema. Contudo essa deterioração não é tão significativa como no modelo original, verificando-se uma aproximação dos resultados para a granularidade ímpar e par para todos os casos.

5.3 Influência de parâmetros no Modelo de Reserva

No seguimento dos resultados anteriores, foram elaborados outros conjuntos de testes de modo a testar parâmetros que podem influenciar o desempenho geral do sistema, designadamente, a granularidade; o volume de tráfego rodoviário; acelerações e desacelerações com valores mais realistas; variação de velocidade; e o raio de acção do agente gestor da intersecção.

A tabela 16 apresenta os principais parâmetros base utilizados nas simulações.

Parâmetro	Modelo de Reserva com ligação a SIGs
	Valores
Dimensão das vias	400x400 metros
Dimensão dos veículos	4x2 metros
Aceleração	2 m/s ²
Desaceleração	4 m/s ²
Velocidade máxima	50 km/h
Taxa de geração de veículos	0,001
Duração da simulação	1.500.000 <i>ticks</i> (equivale a 416,6(7) horas)
Nº Simulações (por parâmetros)	3 a 15

Tabela 16 – Parâmetros gerais, utilizado no modelo de reserva com ligação a SIG.

Note-se que o modelo utiliza o mecanismo de *car-following* de IDM, e como tal, a aceleração e desaceleração presentes na tabela 16 correspondem a valores “confortáveis”, sendo utilizados para o cálculo do algoritmo de IDM, no movimento dos veículos.

5.3.1 Volume de tráfego rodoviário

Tal como no artigo original, foram realizados testes no sentido de verificar os resultados de desempenho do sistema de reserva para situações de maior intensidade do tráfego rodoviário. Deste modo, a taxa de geração foi incrementada de 0,001 para 0,02, mantendo-se os restantes parâmetros apresentados na tabela 16.

A granularidade corresponde ao número de vias por cada sentido.

Com base nos dados fornecidos pelo artigo original, estima-se que um aumento da taxa de geração de 0,001 para 0,02 provoca um acréscimo em cerca de 180 vezes no atraso médio, considerando uma granularidade igual a dois e uma faixa de rodagem por cada sentido.

Os resultados deste teste estão apresentados na tabela 17.

Granularidade	Taxa de geração 0.001		Taxa de geração 0.02	
	Atraso Médio	Atraso Máx.	Atraso Médio	Atraso Máx.
1	0.0075	3.133	0.1702	9.60
2	0.0094	6.0	0.2223	10.30
3	0.0120	6.0	0.2850	10.40
4	0.0126	6.0	0.3198	12.50
5	0.0143	5.750	0.3692	12.50
6	0.0151	6.167	0.3856	13.333

Tabela 17 - Resultados dos testes com taxas de geração de veículos de de 0,001 e 0,02. A granularidade corresponde ao número de vias por cada sentido. Resultados dos atrasos em segundos.

O atraso médio registou um aumento na ordem das 22,7 a 25,8 vezes, valores bastantes inferiores ao único valor relatado no artigo original (180 vezes). Podemos afirmar que a replicação do modelo apresenta uma capacidade maior para suportar taxas mais elevadas de volume de tráfego que o modelo original, provavelmente devido à maior capacidade de escoamento de trânsito do algoritmo de *car-following* utilizado.

No que se refere ao atraso máximo, mais uma vez se verificou que os atrasos máximos penalizam os condutores que tiveram de abrandar.

Tal como o modelo original, verifica-se que a utilização de granularidade ímpar aumenta ligeiramente o desempenho do sistema, com uma aproximação dos resultados no atraso médio para a granularidade ímpar e par para todos os casos.

5.3.2 Acelerações

Os valores das acelerações poderão também influenciar o desempenho geral do sistema. Para verificar essa influência, foram testadas dois conjuntos de acelerações, nomeadamente (i) a utilização de valores de acelerações realistas sugeridas pelo algoritmo IDM e (ii) a utilização de valores de acelerações idênticos ao modelo original e que designaremos nesta secção por acelerações originais.

A tabela 18 descreve os valores das acelerações utilizados neste teste.

Parâmetro	Acelerações originais	Acelerações sugeridas pelo IDM
	Valores	Valores
Aceleração	3 m/s ²	2 m/s ²
Desaceleração	15 m/s ²	4 m/s ²

Tabela 18 – Comparação da aceleração e desaceleração utilizados pelo modelo original do mecanismo de reserva e pela replicação do modelo.

Tráfego reduzido (taxa de geração de 0,001)

A tabela 19 descreve o efeito causado pela utilização de valores mais realistas na aceleração e desaceleração produzido pelo sistema, a uma taxa de geração de 0,001.

Granularidade	Acelerações originais		Acelerações IDM	
	Atraso Médio	Atraso Máx.	Atraso Médio	Atraso Máx.
1	0.0097	4.0	0.0075	3.133
2	0.0107	4.417	0.0094	6.0
3	0.0157	5.083	0.0120	6.0
4	0.0175	5.583	0.0126	6.0
5	0.0209	6.182	0.0143	5.750
6	0.0214	5.364	0.0151	6.167

Tabela 19 - Comparação de resultados com a replicação do modelo original utilizado acelerações distintas. Taxa de geração de veículos correspondente a 0,001. A granularidade corresponde ao número de vias por cada sentido. Resultados dos atrasos em segundos.

A utilização de valores de acelerações mais realistas obteve uma melhoria nos resultados do atraso médio. No entanto, o atraso máximo não registou diferenças significativas. Com um volume de tráfego reduzido, verifica-se poucas ocorrências para a redução da velocidade por parte dos condutores. Deste modo, a influência no atraso máximo não foi sentido apesar da variação dos valores de aceleração.

Tráfego elevado (taxa de geração de 0,02)

De modo a realçar a influência da aceleração no desempenho geral do sistema procedemos ao teste do modelo através da utilização de volume de transito maior, ou

seja, com uma taxa de geração de 0,02. Os resultados deste teste estão descritos na tabela 20.

Granularidade	Acelerações originais		Acelerações IDM	
	Atraso Médio	Atraso Máx.	Atraso Médio	Atraso Máx.
1	0.2207	15.80	0.1702	9.60
2	0.2934	16.60	0.2223	10.30
3	0.4108	22.667	0.2850	10.40
4	0.4760	22.0	0.3198	12.50
5	0.5986	25.0	0.3692	12.50
6	0.6322	24.333	0.3856	13.333

Tabela 20 - Comparação de resultados com a replicação do modelo original utilizado acelerações distintas. Taxa de geração de veículos correspondente a 0,02. A granularidade corresponde ao número de vias por cada sentido. Resultados dos atrasos em segundos.

O modelo com um volume de tráfego elevado e utilizando valores de acelerações mais realistas obteve uma melhoria nos resultados do atraso médio e máximo. Verificou-se que o rácio entre o atraso médio e o atraso máximo foi bastante menor com o valor das acelerações sugeridas pelo IDM do que com as acelerações originais, especialmente para granularidades mais elevadas. Constata-se ainda através do atraso máximo que o modelo é injusto para os veículos que são obrigados a reduzir a velocidade, especialmente para acelerações irrealistas.

Através dos resultados obtidos nestes testes, podemos concluir que a utilização de uma aceleração e desaceleração suaves é a mais aconselhável de utilizar para ambos volumes de tráfego. Por outro lado, a utilização de aceleração e desaceleração elevadas devem ser preferencialmente utilizados apenas para situações de tráfego reduzido, justificado pelo número reduzido de situações em que os condutores são obrigados a reduzir a velocidade o que ocasiona pouca influência nos resultados do atraso máximo.

5.3.3 Variação de granularidade

Segundo STONE & DRESNER (2004), a granularidade ideal utilizada no sistema de reserva deve variar entre (i) o número de faixas de rodagem por cada sentido e (ii) o número total de faixas de rodagem, o que significa o dobro do valor do ponto anterior, como demonstra a figura 20. As restantes granularidades não obtiveram benefícios significativos. De igual modo, optámos por testar o modelo com as granularidades referidos em (i) e (ii).

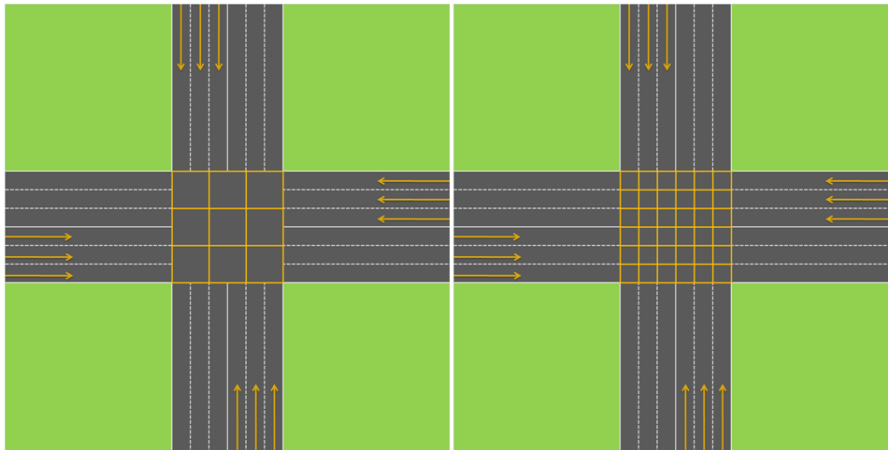

Fig. 20 – Exemplo de representação da granularidade ideal que deve ser utilizada no sistema de reserva. Do lado esquerdo, a granularidade é o equivalente ao número de vias por cada sentido. Do lado direito, a granularidade é o equivalente ao número total de faixas de rodagem.

De acordo com o resultado dos autores, esperava-se que os resultados para este teste obtivessem uma ligeira melhoria nos atrasos com a utilização das granularidades referidas em (ii). Os resultados dos testes são apresentados na tabela 21, e confirmam os resultados dos autores.

		1 slot / 2 faixas				1 slot por faixa	
Nº Faixas	Granularidade	Atraso Médio	Atraso Máx.	Nº Faixas	Granularidade	Atraso Médio	Atraso Máx.
1	1	0,0075	3,133	1	2	0,0076	3,200
2	2	0,0094	6,000	2	4	0,0091	6,000
3	3	0,0120	6,000	3	6	0,0111	6,000
4	4	0,0126	6,000	4	8	0,0126	6,444
5	5	0,0143	5,750	5	10	0,0133	6,625
6	6	0,0151	6,167	6	12	0,0146	6,375

Tabela 21 - Comparação de resultados entre dois modelos da replicação do sistema de reserva com diferentes graus de granularidade: no primeiro caso, a granularidade corresponde ao número de faixas de rodagem por cada sentido (um slot por cada duas faixas) e no segundo corresponde ao dobro do número de vias por cada sentido (um slot por faixa). Resultados dos atrasos em segundos.

Como se pode verificar, os resultados dos testes apresentaram valores muito semelhantes em ambos os atrasos. No atraso médio verificou-se que a utilização de um *slot* por cada faixa de rodagem, obteve apenas uma ligeira melhoria nos resultados. Mais uma vez, observou-se também elevados valores para o atraso máximo, o que se deve ao mecanismo de *car-following* utilizado no modelo.

Observa-se ainda que a influência da granularidade ímpar sobre os resultados desapareceu no caso da utilização de um *slot* por cada faixa de rodagem. Tal acontece por não existir conflituosidade entre veículos que viajam nas faixas interiores e em direcções opostas, não necessitando de disputar os mesmos *timeslots* de reserva.

5.3.4 Velocidade

Outro parâmetro que pode influenciar o desempenho geral do sistema prende-se com a velocidade. Para esse efeito, foram testadas velocidades entre os 40 km/h e os 120 km/h.

Foi escolhido um traçado fixo com granularidade e número de faixas de rodagem (por cada sentido), igual a três, como se pode observar na tabela 22.

Parâmetro	Modelo de Reserva
	Valores
Dimensão das vias	400x400 metros
Velocidade máxima	40 km/h a 120 km/h
Taxa de geração de veículos	0,001 e 0,02
Granularidade	3
Nº de faixas de rodagem por sentido	3

Tabela 22 - Principais parâmetros utilizados no teste relativos à variação de velocidade.

Tráfego reduzido (taxa de geração de 0,001)

As figuras 21 e 22 demonstram graficamente os resultados obtidos nos testes sobre o atraso médio, mínimo e máximo para uma taxa de geração de 0,001.

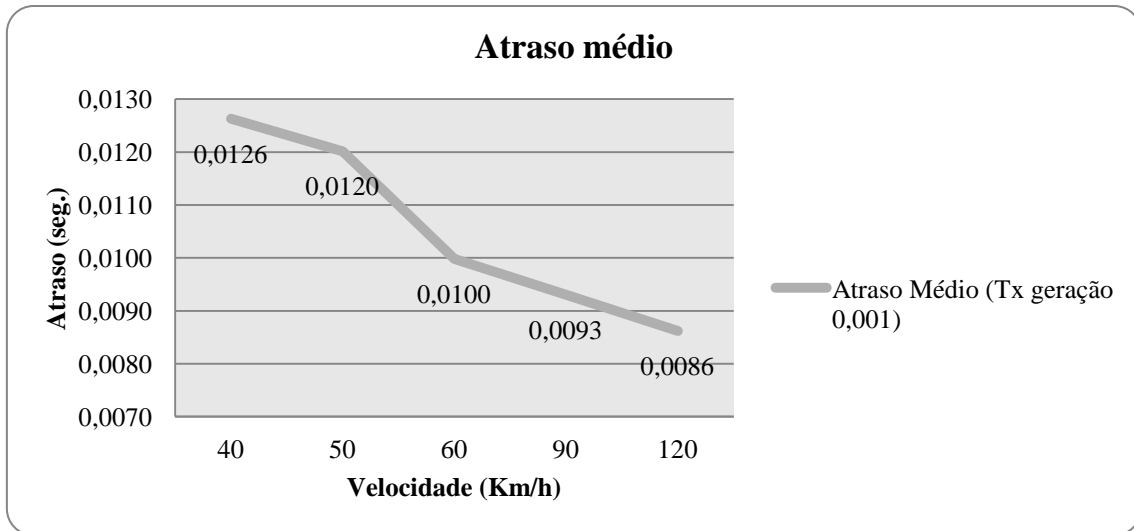

Fig. 21 – Atraso médio obtido nas diferentes velocidades testadas.

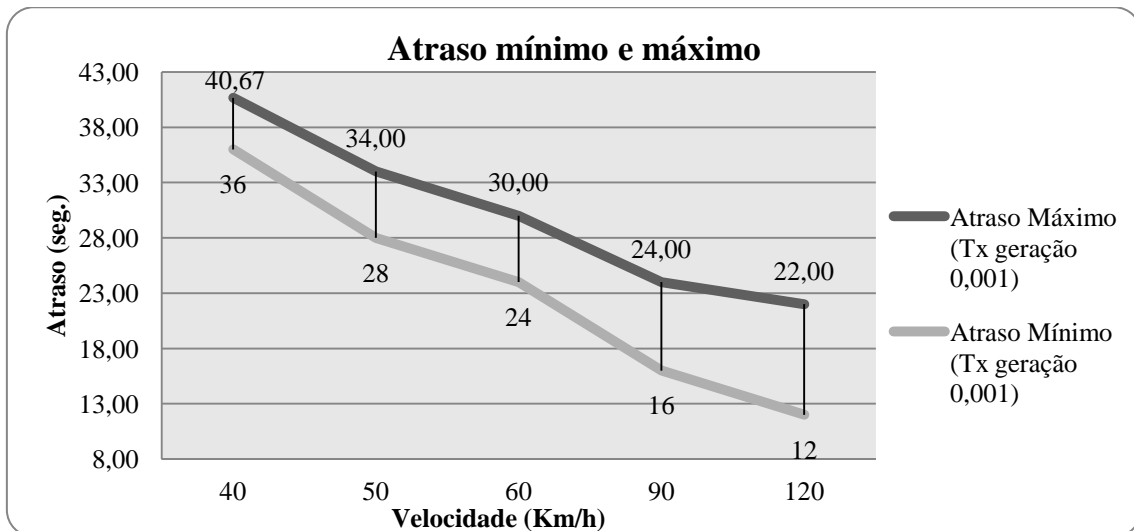

Fig. 22 – Atraso mínimo e máximo obtido durante os testes para diferentes velocidades.

Como seria de prever, o aumento da velocidade provoca uma redução do atraso médio. Contudo, na figura 22, observa-se que a diferença entre os atrasos mínimo e máximo tem tendência a aumentar, e por conseguinte o sistema torna-se menos justo. Este resultado pode ser entendido se tivermos em atenção o seguinte: Quando um veículo requer uma reserva e esta é rejeitada pelo gestor da intersecção, o veículo reduz obrigatoriamente a sua velocidade. Neste contexto, provavelmente, quanto maior for a velocidade maior será a redução em termos relativos e maior impacto negativo terá no atraso.

Tráfego elevado (taxa de geração de 0,02)

Foi ainda testada a influência da velocidade no desempenho do sistema mas com volume de trânsito bastante maior, com uma taxa de geração de 0,02.

As figuras 23 e 24 descrevem graficamente os resultados obtidos nos testes para o atraso médio, mínimo e máximo, com taxas de geração de 0,001 e 0,02.

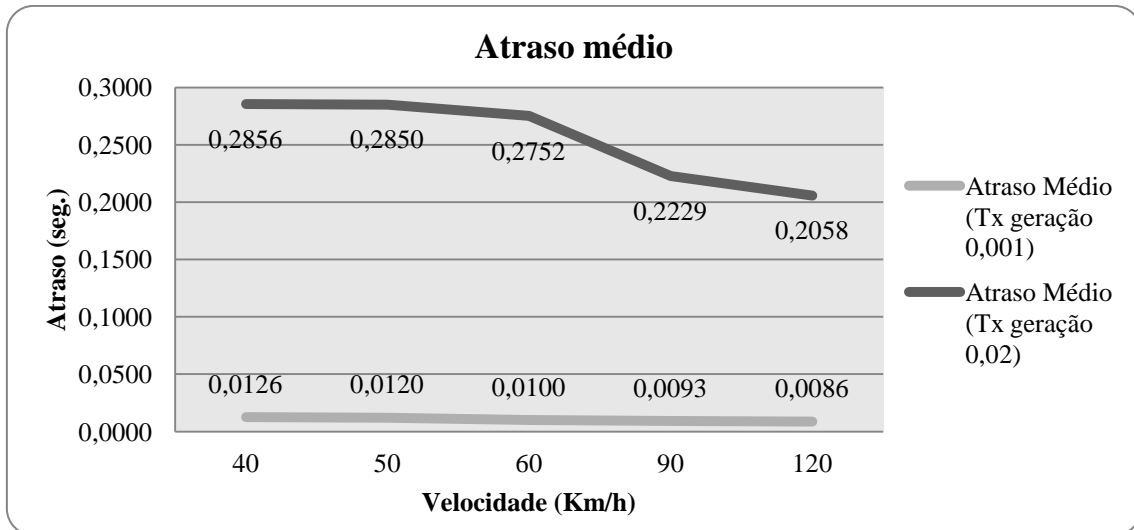

Fig. 23 – Comparação entre o atraso médio obtido para diferentes velocidades, taxas de geração de 0,001 e 0,02.

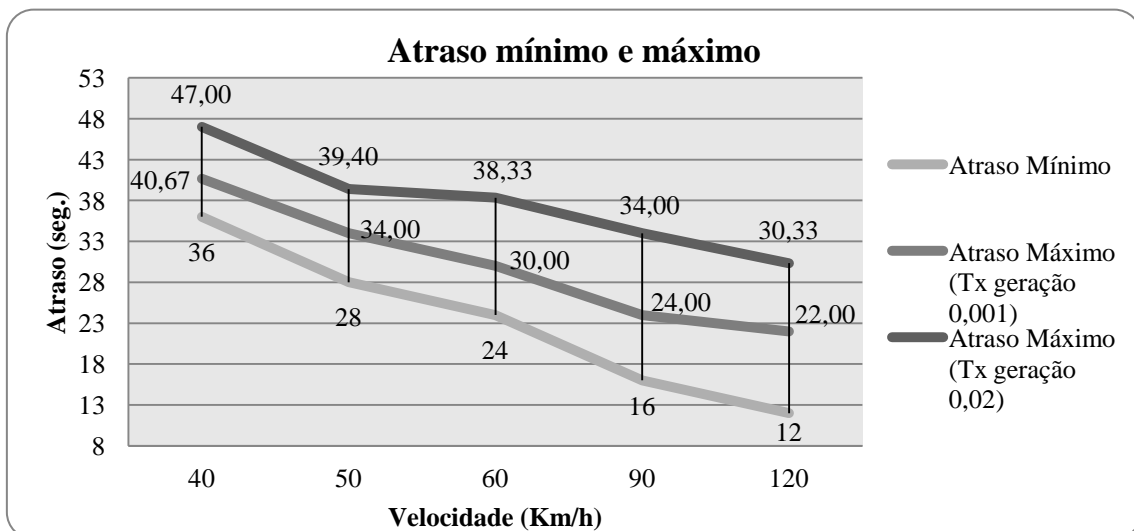

Fig. 24 - Atraso mínimo e máximo obtido durante os testes para diferentes velocidades, taxas de geração de 0,001 e 0,02.

Os resultados obtidos assemelham-se para as duas taxas de geração. Para as duas taxas de geração, os atraso médio, mínimo e máximo tendem a reduzir com o aumento da velocidade, mas a extensão da redução do atraso máximo parece degradar-se a uma razão maior do que o atrasos mínimos e médios.

5.3.5 Raio de acção do gestor de intersecção

Um parâmetro com provável influência no desempenho do sistema refere-se o raio de acção do gestor da intersecção. Neste sentido, foram realizados um conjunto de testes com diferentes valores de raio de acção.

Considerou-se duas vias rodoviárias (uma via vertical e outra via horizontal) perpendiculares uma à outra, em forma de um plano cartesiano com dimensões de 1000 metros por 1000 metros, tendo em vista verificar o raio de acção do gestor da intersecção entre os 100 metros e os 500 metros.⁷

Para cada conjunto de testes com diferentes raios de acção foram gerados cerca de 1.080.000 veículos a uma taxa de geração de 0,02, considerando uma granularidade e número de faixas de rodagem (por cada sentido), igual a três. A tabela 23 apresenta a configuração dos parâmetros a ter em conta neste teste.

Parâmetro	Modelo de Reserva
	Valores
Dimensão das vias	1000x1000 metros
Velocidade máxima	50 km/h
Taxa de geração de veículos	0,02
Granularidade	3
Nº de faixas de rodagem por sentido	3

Tabela 23 – Principais parâmetros utilizados no teste sobre o raio de acção do gestor da intersecção.

A figura 25 apresenta um gráfico de linhas com os resultados obtidos para o atraso médio.

⁷ Para um raio de acção com uma distância menor que 100 metros e para que o gestor responda eficazmente a todos os pedidos de reserva, sugere-se que se adequa o valor do parâmetro c (variável geral para reduzir a velocidade), dado por $vr = \left[v + \frac{dv}{dt} \right] - \left[\left(v + \frac{dv}{dt} \right) * (b * c) \right]$.

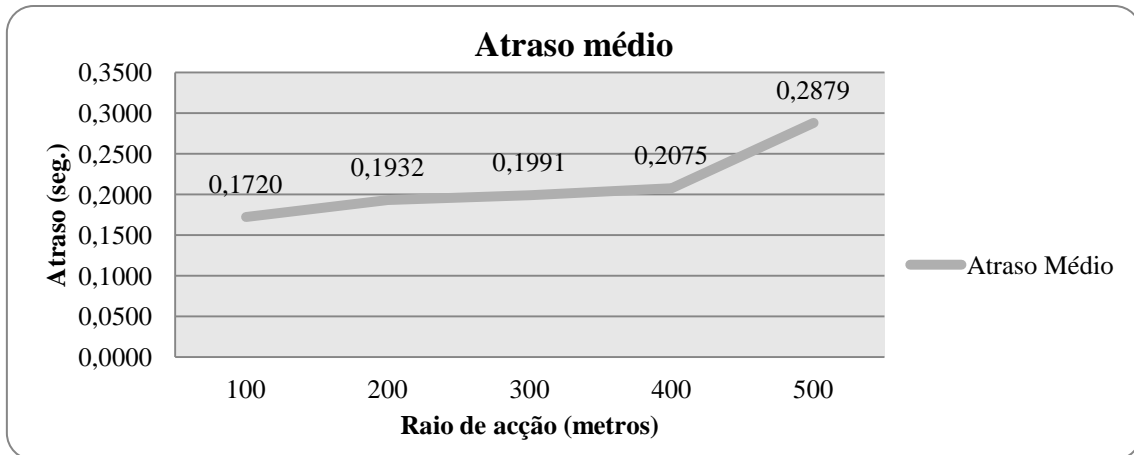

Fig. 25 - Atraso médio obtido para diferentes raios de acção do gestor da intersecção.

Como se pode observar, o atraso médio aumenta com o raio de acção. Quanto maior for a distância do raio de acção mais ocorrências de pedidos de reservas são rejeitados, o que obriga os veículos a abrandarem, em média, com maior frequência a velocidade. De alguma forma observa-se que a distâncias razoáveis da intersecção, o comportamento dos veículos que emerge do algoritmo de *car-following* é mais vantajoso do que o planeamento sugerido pelo gestor de intersecções.

A figura 26 apresenta os resultados obtidos neste tipo de teste para o atraso máximo.

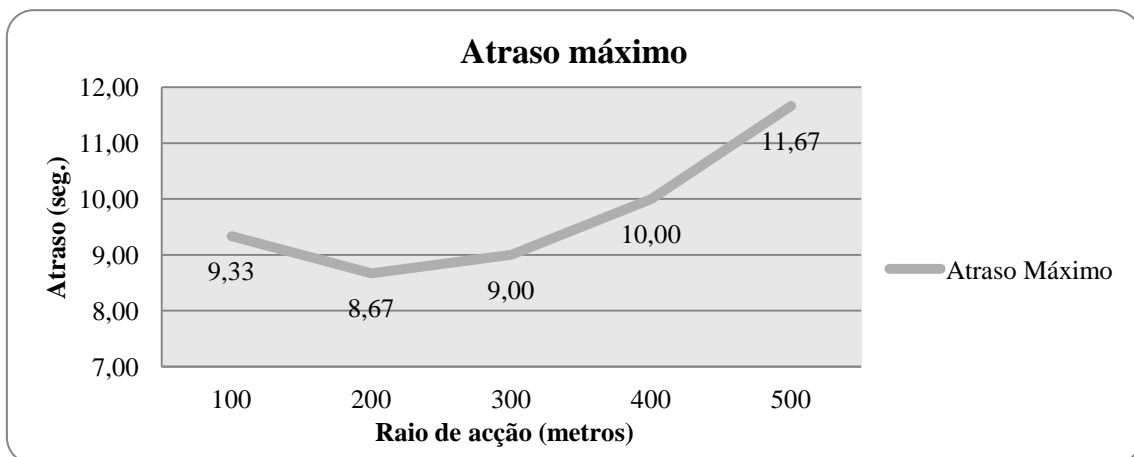

Fig. 26 - Atraso máximo obtido com diferentes raios de acção do gestor da intersecção.

Como se pode verificar na figura 26, o comportamento registado pelo atraso máximo ao longo das distâncias testadas do raio de acção, bem como o ocorrido pelo atraso médio, mostra que quanto maior for o raio de acção mais ocorrências de pedidos de reservas são rejeitados, o que agrava o atraso máximo, penalizando os condutores que tiverem de abrandar. Contudo, nota-se que o atraso máximo tende a aumentar para

distâncias menores do que 200 metros. Estes resultados sugerem que a implementação de um sistema de reserva deverá ter em conta o equilíbrio entre os ganhos de atraso médio e as perdas de atraso máximo para distâncias próximas da intersecção.

5.4 Análise geral dos resultados

Embora com algumas diferenças, os resultados da replicação do modelo de reserva assemelham-se aos resultados do modelo original. Se adoptarmos a taxonomia proposta por AXELROD *et al.* (1995), podemos afirmar que foi obtida uma equivalência relacional, ou seja, do ponto de vista qualitativo as relações entre os atrasos tendem a manter a mesma relação. No entanto, a introdução de um algoritmo mais realista na replicação do modelo parece ter contribuído para um agravar relativo do atraso máximo.

Além da replicação do modelo, procurou-se realizar outros alinhamentos adicionais, implementando um conjunto de testes, fazendo variar alguns parâmetros que considerámos relevantes, nomeadamente, granularidade, o volume de tráfego rodoviário, os valores das acelerações e da velocidade máxima permitida, bem com o valor do raio de acção do gestor da intersecção.

São as seguintes as principais conclusões obtidas com a realização destes testes:

- Confirmação de que os valores dos atrasos médios são extremamente baixos, o que demonstra, que o modelo de reserva é efectivamente uma solução com potencial para reduzir o congestionamento rodoviário;
- Os resultados do atraso médio da replicação do modelo apresentaram valores ligeiramente inferiores ao do modelo original;
- Os resultados do atraso máximo são bastante mais elevados em comparação com o modelo original e na mesma grandeza de valores dos resultados obtidos pelo sistema de semáforos, o que torna o modelo replicado menos justo para os veículos que tiveram a necessidade de abrandar a velocidade;
- A utilização da granularidade ímpar influencia os resultados, apesar de não ser tão significativa como no modelo original;
- Parece haver uma clara influência do algoritmo de *car-following* utilizado nos resultados;

- O uso de valores mais realistas nas acelerações, dota o modelo de reserva com atrasos médios menores para tráfegos ligeiro e elevado. Para tráfego elevado, verificou-se que o atraso máximo não é tão injusto para os veículos que tiverem de abrandar a velocidade para aqueles que utilizaram acelerações mais realistas.
- A utilização de uma granularidade igual ao número de faixas de rodagem, melhora ligeiramente os resultados do atraso médio. Para esse caso verificou-se que a influência da granularidade ímpar sobre os resultados desapareceu;
- Com o aumento da velocidade máxima permitida pelo sistema, a diferença entre os atraso mínimo e máximo aumenta e, por conseguinte, o sistema torna-se menos justo para os veículos que tiverem de abrandar a velocidade;
- Com o aumento da distância do raio de acção do gestor de intersecção, o atraso médio também aumentou, dado que ocorrem com maior frequência pedidos de reservas rejeitados, prejudicando o resultado do atraso médio.

Em termos globais, os testes mostram, que o modelo de reserva apresenta resultados motivadores para futuros trabalhos. Contudo, do ponto de vista da metodologia da simulação, a replicação do modelo mostrou que a especificação do modelo original sofre de algumas limitações, das quais pensamos serem relevantes as seguintes:

- A ausência de informação exacta sobre alguns parâmetros, como por exemplo a velocidade máxima dos veículos ou a largura dos veículos;
- A ausência de informação sobre o modo de funcionamento do *car-following* utilizado;

Nos casos referidos, procurou-se adequar com coerência e rigor aquilo que faria mais sentido.

Capítulo 6

Conclusão

A crescente necessidade de mobilidade nas sociedades modernas, com o aumento massivo da utilização do transporte rodoviário, especialmente no que diz respeito ao transporte individual, aliado a outros factores como a deficiente capacidade da infra-estrutura em suportar o tráfego rodoviário e à elevada densidade populacional, motivou um crescimento no congestionamento que afecta milhares de pessoas no seu bem-estar e qualidade de vida. As intersecções são zonas potenciais de congestionamento por serem locais de confluência de fluxo de veículos de vários sentidos num só e por conseguinte fonte de problemas. Deste modo, torna-se uma área propícia ao estudo, motivada na busca da obtenção de soluções a esses problemas.

Para além das soluções e alternativas que são comuns no dia-a-dia (intersecções prioritárias, semáforos, intersecções desniveladas e rotunda ou cruzamento giratório), existem outras propostas que procuram atender ao funcionamento fundamental das intersecções de um modo mais eficiente.

A evolução da capacidade de processamento dos computadores, bem como a própria evolução na modelação e descrição matemáticas na área do tráfego rodoviário, surgem a utilização da simulação computacional e inteligência artificial para estudar problemas de tráfego e encontrar soluções.

Actualmente, recorre-se cada vez mais à integração de Sistemas Inteligentes de Transportes (ITS - *Intelligent Transportation Systems*) nos sistemas de tráfego em zonas congestionadas em virtude dos bons resultados obtidos. Estes permitem controlar, gerir e melhorar a circulação, de modo a melhorar a segurança e a eficiência rodoviária.

Um trabalho que une os Sistemas Multiagente e os ITS é o mecanismo de reserva em intersecções de STONE & DRESNER (2004). Para aliviar o congestionamento do tráfego nas intersecções e os problemas disso resultantes, os autores propuseram um modelo baseado numa abordagem de Sistemas Multiagente. O objectivo consistia em maximizar a eficiência do movimento dos veículos, com o mínimo de infra-estrutura centralizada, através de um mecanismo de reserva de espaço e

tempo (*timeslots*). Cada veículo é um agente autónomo que comunica com um gestor de intersecção, através de um protocolo específico de comunicação e em *wireless*. Este gestor através dos parâmetros enviados pelo veículo é capaz de simular o percurso de modo a que permita ao veículo efectuar a travessia em segurança e com o menor atraso possível. Caso essa travessia seja validada, o gestor comunica e reserva *timeslots*, ou seja um período de tempo e de espaço, para que o veículo efectue a travessia.

De modo a averiguar se o modelo de reserva apresenta resultados exequíveis para uma futura implementação real do mesmo, os autores comparam o seu modelo a outra solução habitualmente utilizada no dia-a-dia: o sistema de semáforos. Testaram ambos os sistemas para diferentes quantidades de tráfego, número de vias e granularidade do sistema de reserva. Os resultados dos testes demonstraram que efectivamente o modelo de reserva apresenta atrasos médios e máximos menores do que os verificados nas intersecções semaforizadas, encorajando os autores a aprofundar o seu modelo.

Foi com base nesses resultados que foram definidos dois grandes objectivos para este trabalho. O primeiro objectivo consiste em replicar o modelo de mecanismo de reserva de STONE & DRESNER (2004) para um funcionamento adequado em ambientes de simulação parcialmente especificados através de Sistemas de Informação Geográficos (SIG). O segundo objectivo relaciona-se com a análise e verificação da viabilidade do modelo de mecanismo de reserva em condições de circulação rodoviária mais realistas do que as originalmente propostas, nomeadamente através da utilização de um algoritmo realista de *car-following*, utilizando um modelo de fluxo de tráfego conhecido por Intelligent-Driver Model.

Para isso hipotetizou-se que (i) as funcionalidades para ligação a SIGs do ambiente NetLogo permitem construir uma representação adequada e mais próxima do real para a simulação e teste de Sistemas Inteligentes de Transportes (ITS), designadamente do modelo de reservas e ainda que (ii) a alteração das condições originais de simulação possam produzir alterações de resultados significativos, preservando ainda assim as principais características do modelo originalmente descritas por STONE & DRESNER (2004).

Em linhas gerais, os resultados da replicação do modelo de reserva assemelham-se aos resultados obtidos no modelo original. Em alguns testes, se utilizarmos a taxonomia proposta por AXELROD *et al.* (1995), podemos qualificar esta

correspondência como relacional os resultados demonstram a influência da utilização de um mecanismo mais realista de *car-following*, com o aumento do atraso máximo daí decorrente.

Os resultados do atraso médio apresentaram valores ligeiramente inferiores aos do modelo original. Para o atraso máximo, verificaram-se resultados relativos significativamente superiores, o que mostra que o modelo de reserva em termos relativos é menos justo do que o inicialmente proclamado.

Além da replicação, foram ainda realizados testes adicionais ao modelo, fazendo-se variar alguns parâmetros considerados relevantes para o desempenho do sistema, nomeadamente, a maior granularidade, o maior volume de tráfego rodoviário, os valores da aceleração e velocidades máximas permitidas e os valores do raio de acção do gestor da intersecção. Em todos os testes verificou-se que estes parâmetros tem influencia no desempenho geral do sistema.

De um modo geral, os resultados obtidos neste trabalho acrescentam mais confiança à validade do modelo original e à sua viabilidade teórica. Pensamos que este trabalho atingiu os dois principais objectivos traçados no início da dissertação: (i) a replicação do modelo de mecanismo de reserva de STONE & DRESNER (2004) para um funcionamento adequado em ambientes de simulação parcialmente especificados através de Sistemas de Informação Geográficos (SIG) e (ii) a análise e verificação da viabilidade do modelo de mecanismo de reserva em condições de circulação rodoviária mais realistas do que as originalmente propostas, utilizando um algoritmo realista de *car-following*.

Com o termo desta dissertação espera-se que este trabalho possa ter dado as seguintes contribuições:

- A concepção de um ambiente em NetLogo capaz de utilizar SIGs para a simulação do mecanismo de reserva de STONE & DRESNER (2004);
- Aprofundamento do estudo do modelo de reserva contribuindo para o seu avanço do estado de arte na problemática do tráfego rodoviário em Simulação Social Baseada em Agentes e em ITS;

Para trabalho futuro sugerimos a introdução de vários tipos de agentes condutores (veículos de diferentes tipologias e dimensões), modelar comportamentos mais realistas dos condutores durante a circulação, alargamento do mecanismo de

reserva a outro tipo de vias como as rotundas, incorporação de algoritmos de aprendizagem inteligente, entre outros.

Bibliografia

[ADLER & BLUE, 2002] ADLER, J. L.; BLUE, V. J. “*A cooperative multi-agent transportation management and route guidance system*” *Transportation Research Part C: Emerging Technol.*, vol. 10, no. 5/6, pp. 433–454, Out.–Dez. 2002.

[AXELROD *et al.* 1995] AXELROD, R.; AXTELL, R; EPSTEIN, J. M.; COHEN, M. D. “*Aligning Simulation Models: A Case Study and Results.*” *Computational and Mathematical Organization Theory*, 1 , pp. 123-141 ,1996

[BARROS, 2011] BARROS, J. L. “*Simulação Multiagente de Tráfego Rodoviário em Rotundas com Base em Mecanismo de Reserva.*” Dissertação de mestrado em Engenharia Informática, ISCTE-IUL, Set. 2011

[BASTOS SILVA & SECO, 2004] BASTOS SILVA, A.M. SECO, A.J.M. “*Cruzamentos Prioritários e de Prioridade à direita - Textos didáticos – 3ª Edição*”, Departamento de Engenharia Civil da Faculdade de Ciências e Tecnologia da Universidade de Coimbra, Abr. 2004

[BITTENCOURT] BITTENCOURT, G. “*Inteligência Computacional*”. Departamento de Automação e Sistemas, Universidade Federal de Santa Catarina, Florianópolis, Brasil.

[BO CHEN & CHENG, 2010] BO CHEN; CHENG, Harry H. “*A Review of the Applications of Agent Technology in Traffic and Transportation Systems.*” *IEEE transaction on Intelligent Transportation Systems*, vol. 11 no. 2, Jun. 2010

[BOND & GASSER, 1988] BOND, Alan H., GASSER, Les. “*An Analysis of Problems and Research in DAI*”, pp. 3-35, Morgan Kaufmann Publishers Inc., San Mateo, CA, 1988.

[CASTLE & CROOKS, 2006] CASTLE, C. J. E. e CROOKS, A. T. “*Principles and Concepts of Agent-Based Modelling for Developing Geospatial Simulations*”, Working paper, Centre for Advanced Spatial Analysis (UCL), London, Reino Unido, 2006

[CHAMPION *et al.* 1999] CHAMPION, A. et al., 1999. “*Traffic generation with the SCANer II simulator: towards a multi-agent architecture*”. DSC '99: Proceedings of the first Driving Simulation Conference, pp 311-324, 1999

[DAVID, 2010] DAVID, N. Slides da cadeira de Simulação de Sistemas Sociais, Mestrado em Engenharia Informática, ISCTE-IUL, 2010

[DAVIDSSON, 2002] DAVIDSSON, Paul. “*Agent Based Social Simulation: A Computer Science View*”. Journal of Artificial Societies and Social Simulation vol. 5, no. 1, Jan. 2002

[DROGOUL & FERBER, 1992] DROGOUL, A. & FERBER, J.. “*Multi-Agent Simulation as a Tool for Modeling Societies: Application to Social Differentiation in Ant Colonies.*” Proceedings of 4th European Workshop on Modelling Autonomous Agents in a Multi-Agent World, Artificial Social Systems(MAAMAW), Lecture Notes in Computer Science, vol. 830, pp. 3-23, 1992

[DUARTE, 2011] DUARTE, P. “*Simulação de Escoamento de Tráfego Rodoviário com base em Modelação Multiagente e Sistemas de Informação Geográficos.*” Dissertação de mestrado em Gestão de Sistemas de Informação, ISCTE-IUL, 2011 (trabalho em curso)

[FÁTIMA De PINA] FÁTIMA De PINA, M. Slides “*Sistemas de Informação Geográfica.*” Laboratório Associado IBM/INEB, Faculdade de Medicina, Universidade do Porto

[FIGUEIREDO *et al.* 2001] FIGUEIREDO, L.; JESUS, I.; TENREIRO MACHADO, J. A.; FERREIRA, J. R.; MARTINS DE CARVALHO, J. L. “*Towards the development of intelligent transportation systems*”. Proc. IEEE Intell. Transp. Syst. Conf., Oakland, CA, 2001

[GILBERT, 2008] GILBERT, N. “*Agent-Based Models*”. SAGE Publications, 2008

[HALES & EDMONDS, 2003] HALES, D.; EDMONDS, B. “*Replication, Replication and Replication: Some Hard Lessons from Model Alignment.*” Journal of Artificial Societies and Social Simulation vol. 6, no. 4, 2003

[HILL, 1989] HILL, W.C.. “*The mind at ai: Horseless carriage to clock*”. The AI Magazine, pages 29–41, Verão 1989

[LAW & KELTON 1982] LAW, A. M.; KELTON, W. D. “*Simulation modeling and analysis.*” New York: McGraw-Hill, 1982

[MARTINS MONIZ, 2007] MARTINS MONIZ, C. S. “*O Congestionamento de Intersecções e o Uso de Vias Individualizadas Dinâmicas.*” Dissertação para obtenção do Grau de Mestre em Engenharia Civil, Instituto Superior Técnico de Lisboa, Out. 2007

[NAYLOR *et al.* 1971] NAYLOR, T. H.; BALINTFY, J. L.; BURDICK, D. S.; CHU, K. “*Computer Simulation Techniques*”, New York: John Wiley and Sons, 1966

[NETLOGO] NETLOGO. “*NetLogo 4.1.3 User Manual*”,
<http://ccl.northwestern.edu/netlogo/docs/NetLogo%20User%20Manual.pdf>, Abr. 2011

[PEREIRA, 2000] PEREIRA, I. C. “*Proposta de sistematização da simulação para fabricação em lotes*”. Dissertação de mestrado de Pós-Graduação em Engenharia de Produção da Escola Federal de Engenharia, Itajubá: EFEI, 2000.

[POPPER, 1959] POPPER, K. R. “*The Logic of Scientific Discovery.*” Harper & Row, New York, 1959

[REIS, 2003] REIS, L. R. “*Coordenação em Sistemas Multiagente: Aplicações na Gestão Universitária e Futebol Robótico*”, Cap. 3, PhD Thesis, FEUP, Jul. 2003

[SCHRANK *et al.* 2011] SCHRANK, D., LOMAX, T., EISELE, B. “*Urban mobility Report 2010*”. Texas Transportation Institute, University Transportation Center for Mobility, Texas, Set. 2011

[STONE & DRESNER, 2004] STONE, P; DRESNER, K.. “*Multiagent Traffic Management: A Reservation-Based Intersection Control Mechanism*”, In The Third International Joint Conference on Autonomous Agents and Multiagent Systems (AAMAS 2004)

[STONE & DRESNER, 2004] STONE, P; DRESNER, K.. “*Multiagent Traffic Management: An Improved Intersection Control Mechanism*”, In The Fourth International Joint Conference on Autonomous Agents and Multiagent Systems (AAMAS 2005)

[TEIXEIRA, J. F., 1990] TEIXEIRA, J. F. “*O que é Inteligência Artificial*”. Brasiliense, 1990

[TREIBER *et al.* 2008] TREIBER, M.; HENNECKE, A.; HELBING, D. “*Congested Traffic States in Empirical Observations and Microscopic Simulations.*” II. Institute of Theoretical Physics, University of Stuttgart, Pfaffenwaldring 57, D-70550 Stuttgart, Alemanha, 2008

[VENICE] CARRERA, F.; GUERIN, S. “*VeniceTable: Interactive Traffic Simulation Table.*” European Union and City of Venice, Itália

[WANG, 2005] WANG, F. Y., “*Agent-based control for networked traffic management systems*” IEEE Intell. Syst., vol. 20, no. 5, pp. 92–96, Set./Out. 2005

[WILENSKY, 1999] WILENSKY, U. “*NetLogo*”. Center for Connected Learning and Computer-Based Modeling, Northwestern University, Evanston, IL., E.U.A. <http://ccl.northwestern.edu/netlogo>, 1999

[WILENSKY & RAND, 2007] WILENSKY, U.; RAND, W. “*Making Models Match: Replicating an Agent-Based Model*”. Journal of Artificial Societies and Social Simulation vol. 10, no. 4 2, Oct. 2007

Anexos

Anexo A - Granularidades

Granularidades utilizados nos testes:

1. Granularidade corresponde ao número de vias por cada sentido (1 slot por cada duas faixas de rodagem).

Nº Intersecção	Nº Faixas por sentido	Granularidade
1	1	1
2	2	2
3	3	3
4	4	4
5	5	5
6	6	6

Tabela 24 – Esquematização do número da intersecção da figura seguinte face ao respectivo número de faixas e granularidade.

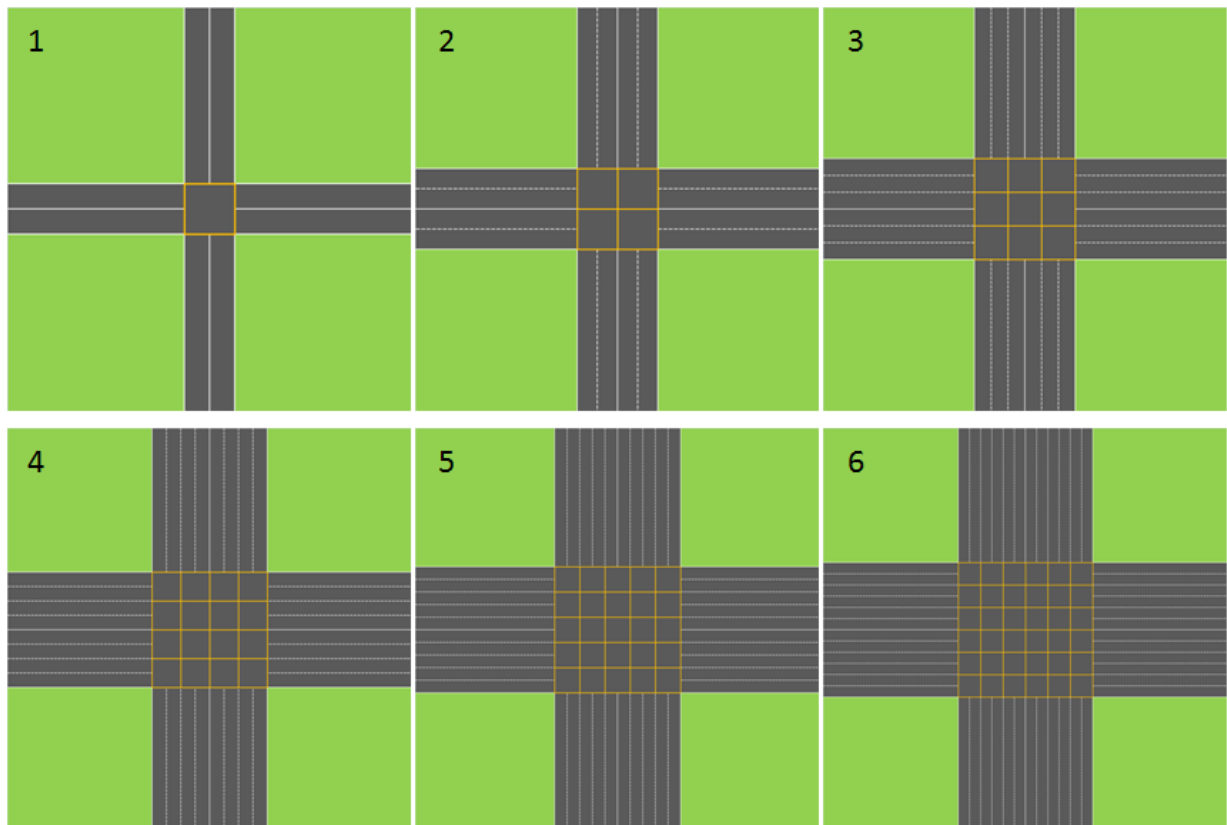

Fig. 27 – Representação gráfica de intersecções com as respectivas granularidades corresponde ao número de vias por cada sentido (um *slot* por cada duas faixas de rodagem).

2. Granularidade corresponde ao dobro do número de vias por cada sentido (1 slot por faixa de rodagem).

Nº Intersecção	Nº Faixas por sentido	Granularidade
1	1	2
2	2	4
3	3	6
4	4	8
5	5	10
6	6	12

Tabela 25 - Esquematização do número da intersecção da figura seguinte face ao respectivo número de faixas e granularidade.

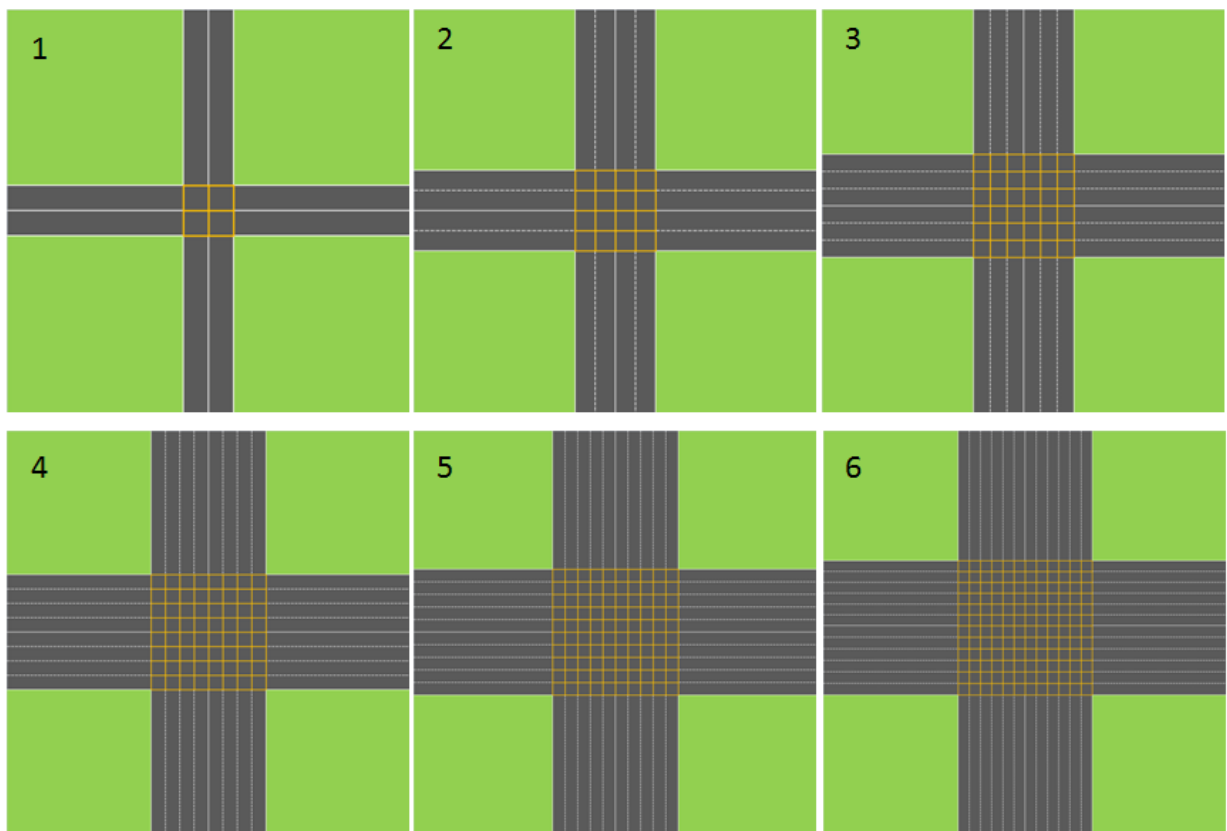

Fig. 28 - Representação gráfica de intersecções com as respectivas granularidades corresponde ao dobro do número de vias por cada sentido (um *slot* por faixa de rodagem)

Anexo B – Código

```
;;EXTENSÃO DO PACOTE GIS DO NETLOGO
extensions [ gis array]

;;VARIÁVEIS GLOBAIS
globals [
  rede-viaria
  injection-link
  injecting-cars
  inject
  ,*****
  atraso-medio
  atraso-maximo
  atraso-minimo
  ,*****
  max-velocidade ;;limite máximo de velocidade
  desired-safety-time
  acceleration-exponent
  aceA
  aceB
  ,*****
  min-dist ;;distancia minima entre veiculos
  soma-atraso-total ;atraso total do car
  veiculos-gerados ;nº total de veiculos com a viagem realizada
  orientacao-car ;orientação dos carts
  table-reserve
  table-reserve2
  gran-link-w-e ;granularidade dos links W e E
  gran-link-n-s ;granularidade dos links N e S
  granularidade
  flag-start
]

;; breed -> tipo/especies de turtles
breed [ nodes node ] ;; nó
breed [ cars car ] ;; cars
breed [ injection-cars injection-car ] ;; cars "provisórios"
```

```

cars-own [
  to-node
  cur-link ;; link corrente
  ;cur-lane ;; pista corrente
  velocidade ;; velocidade do car
  accel
  dist-to-car-ahead
  car-ahead
  corrent-traj ;;
  atraso ;;tempo que demora a efectuar o percurso
  via-num ;;id da via
  estado-reserva ;; [sem-reserva, com-reserva, percurso-interseccao-efectuado]
  sentido-circ-car ;[N, W, E, S]
  dados-reserva ;[num-ticks-chegada-prev velocidade who] ;[366 1.8069455033151565 53]
  dist-dinam-desejad
  delta-velocidade
]
injection-cars-own [
  to-node
  cur-link ;;link corrente
  velocidade ; velocidade do "pseudo-car"
  corrent-traj ;;
  accel
  car-ahead
  via-num
  sentido-circ-car
]
links-own [
  oneway ;; [FT, TF, S]
  ponto_inje ;; [Yes, No]
  ;velocidade ;;
  num_vias ;; [1, 2, 3, 4, etc]
  orientacao ;; [N, W, E, S]
  prefixo ;nome da via ;util para fazer com que o car percorra a "direito"
]
nodes-own [
  tipo-node ;hub, ends, mids
]
;#####

```



```
to setup
  show "Started"
  set flag-start true

  read-gis-datasets
  clear-all-but-globals ;; don't loose datasets
  ask patches [set pcolor green] ;;patches... fundo do "mundo"
  setup-world-envelope ;;configura o "mundo e o envelope"
  draw-world ;;desenha a linha a vermelho
  setup-trajs-graph ;;
  setup-nodes

;***** ACELARAÇÇOES E VELOCIDADES
set max-velocidade (max-velocidade-km/h / 3.6 / meters-per-patch)
set min-dist (min-dist-gap / meters-per-patch)

set acceleration-exponent 4
set desired-safety-time 1.5

if aceleracoes = "modelo reserva"[
  set aceA 3 / meters-per-patch ;aceleração (3 m/s no modelo Stone)
  set aceB 15 / meters-per-patch ;travagem (15 m/s no modelo Stone)
]
if aceleracoes = "IDM"[
  set aceA 2 / meters-per-patch ;aceleração (2 m/s no IDM)
  set aceB 4 / meters-per-patch ;travagem (4 m/s no IDM)
]

;***** INACIALIZAÇÃO DE VARIÀVEIS
set atraso-minimo 0
set atraso-maximo 0
set atraso-medio 0
set soma-atraso-total 0
set veiculos-gerados 0

set gran-link-w-e 0
set gran-link-n-s 0

set granularidade calcula-granularidade
```

Simulação de Tráfego Rodoviário com ligação a SIG

```
*****  
  
***** INACIALIZAÇÃO DA TABELA DE RESERVA  
if tipo-granularidade = "1 slot por 2 vias"[  
  set table-reserve array:from-list n-values granularidade [1]; row[col]  
]  
  
if tipo-granularidade = "1 slot por via"[  
  set table-reserve array:from-list n-values ((granularidade * 2) + (granularidade * 2)) [1];  
]  
*****  
  
setup-cars ;; configura os cars  
  
;;PARA OS "graficos"  
let h [round link-length] of links ;; defincão da variavel h (numero aleatório de length)  
set-plot-x-range 0 (max h + 1) ;set-plot-y-range 0 count links with [round link-length = 0]  
end  
  
.,*****  
to go  
  if flag-start = true [  
    if ticks = 1500000 [stop]  
    move-cars  
    ask cars [  
      set atraso (atraso + 1)  
    ]  
  
    inject-cars injection-link;; injecta os links  
    gestor-interseccao  
    gestor-interseccao  
  
    tick  
  
    actualiza-grafico  
  ]  
end  
  
;#####
```

Simulação de Tráfego Rodoviário com ligação a SIG

```
:: ----- GIS related procs -----
;; Protocolo de leitura de SIG
to read-gis-datasets
  if tracados = "Nº vias por sentido - 3"[
    set rede-viaria gis:load-dataset "redeviaria/Export_Output_8.0.13.9.shp"
  ]
  if tracados = "Nº vias por sentido - 2"[
    set rede-viaria gis:load-dataset "redeviaria/Export_Output_8.0.13.9(2gran).shp"
  ]
  if tracados = "Nº vias por sentido - 1"[
    set rede-viaria gis:load-dataset "redeviaria/Export_Output_8.0.13.9(1gran).shp"
  ]
  if tracados = "Nº vias por sentido - 4"[
    set rede-viaria gis:load-dataset "redeviaria/Export_Output_8.0.13.9(4gran).shp"
  ]
  if tracados = "Nº vias por sentido - 5"[
    set rede-viaria gis:load-dataset "redeviaria/Export_Output_8.0.13.9(5gran).shp"
  ]
  if tracados = "Nº vias por sentido - 6"[
    set rede-viaria gis:load-dataset "redeviaria/Export_Output_8.0.13.9(6gran).shp"
  ]
  if tracados = "1000m x 1000m"[
    set rede-viaria gis:load-dataset "redeviaria/Export_Output_8.0.13.9(1000).shp"
  ]
  ;if tracados = "traçado diferente"[
    ;set rede-viaria gis:load-dataset "redeviaria/Export_Output_8.0.13.9(curvas11).shp"
  ]
end

;;*****
;; Configuração do "mundo"
to setup-world-envelope
  let world (gis:envelope-of rede-viaria);; cria a variável "world" com um envelope com as coordenadas
  (minimum-x maximum-x minimum-y maximum-y)

  ;; para o zoom
  if zoom != 1 [
    let x0 (item 0 world + item 1 world) / 2 ;; item 0 -> vai ao 1º do world (minX) ;;item 1 -> vai ao 2º do
    world (maxX) ;; efectua uma média dos X
    let y0 (item 2 world + item 3 world) / 2 ;; item 2 -> vai ao 3º do world (minY) ;;item 3 -> vai ao 4º do
    world (maxY) ;; efectua uma média dos Y
```

Simulação de Tráfego Rodoviário com ligação a SIG

```
let W0 zoom * (item 0 world - item 1 world) / 2
let H0 zoom * (item 2 world - item 3 world) / 2
set world (list (x0 - W0) (x0 + W0) (y0 - H0) (y0 + H0)) ;; mete na variavel "world" as novas
coordenadas minimas e máximas do novo mundo, apos o zoom
]
gis:set-world-envelope (world) ;;Define um mapeamento entre coordenadas e GIS NetLogo
coordenadas. Esta primitiva é fornecido porque na maioria das vezes você vai querer definir o envelope
do mundo NetLogo inteiro, ao invés de apenas uma parte dela.
end

..*****
to setup-trajs-graph
set-default-shape nodes "circle" ;;nós em forma de circulo
;;polylines é uma linha contendo toda a informação (tabela do gis...)
let polylines gis:feature-list-of rede-viaria ;;Relatórios de uma lista de todos VectorFeatures no conjunto
de dados
foreach polylines [
let polyline ?
;; vertex-coordenates-of-polyline = retorna as coordenadas (x, y) da polyline, com um determind num
de casas decimais
;; node-precision = precisão na qual irao ter o num de casas deciamis
let vertex vertex-coordenates-of-polyline polyline precision-number-places
if length vertex != 0 [ ;; para casos em que os vertex não sao varios
;; Passar nós, em cima de si, devido ao arredondamento
;; ligação de um vertex1 ao vertex2
(foreach but-last vertex but-first vertex [ if ?1 != ?2 [
let n1 new-node-at first ?1 last ?1 ;; cria o nó1 (x1, y1)
let n2 new-node-at first ?2 last ?2 ;; cria o nó2 (x2, y2)
ask n1 [
create-link-with n2 [ ;;chama a n1 e cria uma ligações ate à n2
;; atribuir aqui a propriedade de valores para as variáveis própria ligação do tipo
;; tal como o "oneway", pode-se aqui utilizar outras "colunas" do gis para "caracterizar" os vertex
(tal como a velocidade)
set oneway gis:property-value polyline "ONEWAY"
set ponto_inje gis:property-value polyline "PONTO_INJE"
;set velocidade gis:property-value polyline "VELOCIDADE"
set num_vias gis:property-value polyline "NUM_VIAS"
set orientacao gis:property-value polyline "ORIENTACAO"
set prefixo gis:property-value polyline "PREFIXO"

if (end1 != n1 and (orientacao != "")) [ ;; se o nó já existia uma forma pode ter de ser corrigido
ifelse oneway = "FT" ;; sentido da digitalização
```

```

    [ set oneway "TF" ]
    [ if oneway = "TF"
      [set oneway "FT"]
    ]
  ]
]
]]
]
]
ask nodes [hide-turtle] ;;poe os nós invisíveis
end

;;*****
to-report new-node-at [x y] ;recebe (x,y) e cria um nó caso não existem nas mesmas coordenadas
let n nodes with [xcor = x and ycor = y]
ifelse any? n [set n one-of n] ;; para todos os "n"
[create-nodes 1
 [setxy x y
  set size 3 ;;dimensão dos nodes
  set n self
  hide-turtle
 ] ]
report n
end

;;*****
;; returns vertex netlogo coords of a polyline
;; retorna as coordenadas de um polyline sem um determinado numero de casas decimais, os vertices
to-report vertex-coordinates-of-polyline [polyline decimalplaces]
  let vertex first (gis:vertex-lists-of polyline) ;;Reporta, para conjuntos de dados de ponto, cada vértice
  lista vai conter exactamente um vértice: a localização de um ponto.
  set vertex map [gis:location-of ?] vertex ;;
  set vertex remove [] vertex ;; remove os [] caso tenha a mais

  if ((length vertex) != 0) [
    ;; de uma lista "map" de elementos do vertex, passa para um novo vertex
    ;; dependendo do "decimalplaces" arredonda [e.g. show precision 1.23456789 3 => 1.235]
    set vertex map [map [precision ? decimalplaces] ? ] vertex
  ]
  report vertex

```

end

```
;;*****
```

```
;;função que reporta a nova medida (meters-per-patch) para que os (e.g.) cars tenham a mesma escala com o mundo
```

```
to-report meters-per-patch ;; maybe should be in gis: extension?
```

```
  let world gis:world-envelope ; Envelope com as coordenadas (minimum-x maximum-x minimum-y maximum-y)
```

```
  let x-meters-per-patch (item 1 world - item 0 world) / (max-pxcor - min-pxcor) ;; max-pxcor - min-pxcor = reporta o patch x máximo e mínimo (dimensão do X)
```

```
  let y-meters-per-patch (item 3 world - item 2 world) / (max-pycor - min-pycor) ;; max-pxcor - min-pxcor = reporta o patch y máximo e mínimo (dimensão do Y)
```

```
  report mean list x-meters-per-patch y-meters-per-patch
```

end

```
;;*****
```

```
to draw-world ;;desenha o mundo
```

```
  gis:set-drawing-color [200 200 200] ;;Define a cor usada pela extensão GIS para desenhar recursos vectoriais para a camada de desenho NetLogo.
```

```
  gis:draw rede-viaria 9 ;;Chama os dados vectoriais dada à camada de desenho NetLogo, usando a cor actual SIG, com a espessura da linha dada (9).
```

end

```
;;*****
```

```
to setup-nodes
```

```
  ask nodes with [count link-neighbors = 2] [set tipo-node "mids" set color red]
```

```
  ask nodes with [count link-neighbors = 1] [set tipo-node "ends" set color blue]
```

```
  ask nodes with [count link-neighbors > 2] [set tipo-node "hub" set color green]
```

end

```
#####
```

```
;; ----- cars procs -----
```

```
to setup-cars
```

```
  set-default-shape cars "boat"
```

```
  let l links with [ponto_inje = "Yes"]
```

```
  let l-inj []
```

```
  let nd-ends nodes with [color = blue]
```

```
  let new-nd-ends sort nd-ends
```

```
  let links-inje sort l
```

```

ask l [
  while [length new-nd-ends > 0][
    let nd first new-nd-ends
    if ( nd = [end1] of self or nd = [end2] of self)[
      set l-inj fput self l-inj
    ]
    set new-nd-ends remove-item 0 new-nd-ends
  ]
  set new-nd-ends sort nd-ends
]
set injection-link l-inj

ask l [
  set color green
]
set injecting-cars (list)
end

;;*****
to inject-cars [links_ponto_inje]
  let numero-vias 0
  let list-l links_ponto_inje

  while [length list-l > 0][
    let l first list-l
    let l-agentset links with [member? self list-l]
    set list-l remove (first list-l) list-l

    let booleano-verifica-lado false
    ask l [
      if (orientacao = "N" or orientacao = "W")[
        set booleano-verifica-lado true
      ]
      set numero-vias num_vias
    ]
    let aux 0

    while [aux < ((sqrt granularidade))][
      let controlo_gerador random-float 1.0
      if (controlo_gerador < tx-geracao)[

```

```

    create-cars-in-word numero-vias booleano-verifica-lado l
  ]
  set aux aux + 1
]
injection-cars-in-word
]
end

;;*****
;CRIAÇÃO DOS PSEUDO-CARS NO MUNDO
to create-cars-in-word [numero-vias booleano-verifica-lado l]

  create-injection-cars 1 [ ;;numero de "num-cars" dado pelo "slide" ;; cria um car-invisivel
  hide-turtle
  set size cars-meters / meters-per-patch ;; redimensiona para uma escala equivalente ao do mundo

  set velocidade max-velocidade
  set accel 0

  ifelse booleano-verifica-lado = true
    [set-cur-car-link l [end2] of l]
    [set-cur-car-link l [end1] of l]

  set injecting-cars lput self injecting-cars ;; adiciona "injecting-cars" ao fim da lista do "meu" injecting-
cars
  set sentido-circ-car sentido-circ-cars cur-link
  gerar-vias numero-vias
]
end

;CRIAÇÃO DOS CARS NO MUNDO
to injection-cars-in-word
  set inject true

  while [length injecting-cars != 0 and inject = true] [
    let injection-car first injecting-cars ;; o 1º injection-car da lista de injecting-cars (é o que vai sair...)

    ask injection-car [
      let safe-dist min-dist ;;safe-dist = tamanho_car + dist_seguranca
      let velocidade+size+safe-dist velocidade + size + safe-dist

```

Simulação de Tráfego Rodoviário com ligação a SIG

```
set corrent-traj calculate-traj velocidade+size+safe-dist ;; "desired-traj" = caminho desejado (se
(distancia_a_percorrer - distancia_do_nó) > 0)
let ahead-data check-car-ahead velocidade+size+safe-dist corrent-traj
let injection-car-ahead item 2 ahead-data ;; dá a informação de qual é o car à frente
let via-num-aux via-num
ifelse injection-car-ahead != nobody [

let possible-traj item 0 ahead-data ;; caminho do car

let possible-dist item 1 ahead-data - size - safe-dist ;; distancia do car menos o seu tamanho e
distancia de segurança
ifelse possible-dist >= size ;; se a distancia possivel a percorrer for maior que o tamanho do car
(porque deve caber no caminho a percorrer)
[ set breed cars ;; tranforma o injection-car em um car
set estado-reserva "sem-reserva"
set injecting-cars remove-item 0 injecting-cars
set via-num via-num-aux

show-turtle
set atraso 1

forward-car possible-traj possible-dist ;; move o car num caminho e distancia possivel
set velocidade ifelse-value (possible-dist > 0) [possible-dist] [0]
][
set inject false
set injecting-cars remove-item 0 injecting-cars
]
][
;; caso em que não tem ninguem em frente, vai percorrer o caminho à velocidade máxima
set breed cars
set estado-reserva "sem-reserva"
set injecting-cars remove-item 0 injecting-cars
set via-num via-num-aux

show-turtle
set atraso 1

forward-car corrent-traj velocidade ;; move o car num caminho e distancia possivel
if velocidade < 16 / meters-per-patch [set velocidade velocidade + 0.05]
]
]
```

```

]
end

;GERA AS VIAS E INDICA PARA O N° DA VIA DOS CARS
to gerar-vias [numero-vias]
  let gerador_da_via random-float 1.0
  let per_numero-vias (1 / numero-vias)
  let numero_vias_aux 1

  ifelse (gerador_da_via <= per_numero-vias)[
    set color (10 * 1 + 5)
    set via-num 1
  ][
    let aux-per_numero-vias per_numero-vias

    while [gerador_da_via > aux-per_numero-vias] [
      set numero_vias_aux (numero_vias_aux + 1)
      set aux-per_numero-vias (aux-per_numero-vias + per_numero-vias)

      if (gerador_da_via <= aux-per_numero-vias)[
        set color (10 * numero_vias_aux + 5)
        set via-num numero_vias_aux
      ]
    ]
  ]

  if (sentido-circ-car = "N" or orientacao-car = "N")[
    set via-num via-num + numero-vias
  ]

  if (sentido-circ-car = "E" or orientacao-car = "E")[
    set via-num via-num + numero-vias
  ]
]
end

;REPORTA O SENTIDO DOS CARS
to-report sentido-circ-cars [l]
  ask l [
    if (orientacao = "N") [set orientacao-car "N"]
    if (orientacao = "S") [set orientacao-car "S"]
    if (orientacao = "E") [set orientacao-car "E"]
    if (orientacao = "W") [set orientacao-car "W"]
  ]

```

```

]
if (orientacao-car = "N") [set sentido-circ-car "N"]
if (orientacao-car = "S") [set sentido-circ-car "S"]
if (orientacao-car = "E") [set sentido-circ-car "E"]
if (orientacao-car = "W") [set sentido-circ-car "W"]
report sentido-circ-car
end

;;*****
to calcula-atrasos
set veiculos-gerados (veiculos-gerados + 1)
if atraso-minimo = 0 [set atraso-minimo atraso]
if atraso-minimo > atraso [
set atraso-minimo atraso
]
if atraso-maximo < atraso [
set atraso-maximo atraso
]
set soma-atraso-total (soma-atraso-total + atraso)
set atraso-medio (soma-atraso-total / veiculos-gerados)
end

;;*****
;;função que recebe como argumento a distancia e calcula o caminho caso a distancia a percorrer sej
maior que 0
to-report calculate-traj [dist] ;; calcula o trajecto
set dist dist - distance to-node ;;distancia_a_percorrer = distancia_a_percorrer - distancia_do_nó ;show
distance to-node

let l cur-link ;link corrente do car
let t-n to-node ;nó de destino do car
let traj (list l) ;caminho a seguir

while [dist >= 0] [ ;; sempre que a distancia for valor positivo, entra aqui
let next-pair next-pair-link-node l t-n ;;chama o método "next-pair-link-node" com as variáveis "l" (link
corrente) e "t-n" (nó de destino)

set l item 0 next-pair
if l = nobody
[
report lput nobody traj ;"nobody" é o link onde o car morre

```

```

]
set t-n item 1 next-pair ;nó seguinte
set traj lput l traj ;link seguinte
set dist dist - [link-length] of l
]
report traj ;caminho a seguir
end

,,*****
to move-cars
ask cars[
  set corrent-traj calculate-traj (3 * (max-velocidade) + size)
  let ahead-data check-car-ahead (3 * (max-velocidade) + size) corrent-traj
  set car-ahead item 2 ahead-data
  ifelse (car-ahead != nobody) [;caso em que HÁ carros a sua frente
    set dist-to-car-ahead item 1 ahead-data - size ;; s[t]
    set accel accel-car-ahead
  ] [;caso em que NAO ha carros a sua frente
    set accel accel-free-road
  ]
]
move-cars2
end

to move-cars2
ask cars [
  let velocidade-aux (velocidade + (0.5 * accel))
  let velocidade-new (velocidade + accel)
  let velocidade-reduzido (velocidade-aux - (velocidade-aux * (aceB * 0.05)))
  let velocidade-reduzido-new (velocidade-new - (velocidade-new * (aceB * 0.05)))
  let node-intersec one-of nodes with [tipo-node = "hub"]
  let dist-node-ontersec (distance node-intersec

  ifelse (estado-reserva = "sem-reserva" and dist-node-ontersec < (raio-accao-gestor-intersec / meters-
per-patch))[
    if velocidade-reduzido > 0 [
      forward-car corrent-traj velocidade-reduzido
      set velocidade velocidade-reduzido-new
    ]
  ]
]

```

```

forward-car current-traj velocidade-aux
set velocidade velocidade-new
if (velocidade < 0) [set velocidade 0]
]
]
end

to-report accel-car-ahead
set delta-velocidade velocidade - [velocidade] of car-ahead
set dist-dinam-desejad min-dist + (velocidade * desired-safety-time + (velocidade * delta-velocidade / (2
* sqrt (aceA * aceB))))

let at1 aceA * (1 - (velocidade / max-velocidade) ^ acceleration-exponent - (dist-dinam-desejad / dist-to-
car-ahead) ^ 2)
report at1
end

to-report accel-free-road
let at1 aceA * (1 - (velocidade / max-velocidade) ^ acceleration-exponent)
report at1
end

;;*****
;; move os cars com um determinado caminho e distancia
to forward-car [traj dist]
if dist >= 0 [ ;;se a distância for positiva, o car move-se
ifelse dist < distance to-node [
forward dist ;; avança
][
let d distance to-node

forward d
if length traj > 1[
set traj remove-item 0 traj
set-cur-car-link first traj to-node
forward-car traj dist - d
]
]
]
end

```

Simulação de Tráfego Rodoviário com ligação a SIG

```

;;*****
;;função "next-pair-link-node" com as variáveis "l" (link corrente) e "t-n" (nó de destino)
to-report next-pair-link-node [l n]
  let nextlinks ([my-links] of n) with [self != l and (oneway = "S" or (oneway = "FT" and end1 = n) or
(oneway = "TF" and end2 = n) or (oneway = "FT" and end2 = n) or (oneway = "TF" and end1 = n))]
  ifelse count nextlinks = 0 [ ;;se nao tiver novo traj diferente do seu
    report (list nobody nobody) ;; car dies here (Se os cars não deve morrer no final de uma ligação citar
este)
    ifelse n = [end1] of l
      [let new-n [end2] of l report (list l new-n)]
      [let new-n [end1] of l report (list l new-n)]
  ]
  let corrent-prefixo ""
  ask l [
    set corrent-prefixo prefixo
  ]
  let nextlinks2 ([my-links] of n) with [self != l and (oneway = "S" or (oneway = "FT" and end1 = n) or
(oneway = "TF" and end2 = n) or (oneway = "FT" and end2 = n) or (oneway = "TF" and end1 = n)) and
prefixo = corrent-prefixo]
  let new-l one-of nextlinks ;; caso em que ha mais links a ser percorridos pelo car
  ifelse count nextlinks > 1 [
    set new-l one-of nextlinks2
    ifelse n = [end1] of new-l
      [let new-n [end2] of new-l report (list new-l new-n)]
      [let new-n [end1] of new-l report (list new-l new-n)]
  ]
  ifelse n = [end1] of new-l
    [let new-n [end2] of new-l report (list new-l new-n)]
    [let new-n [end1] of new-l report (list new-l new-n)]
  ]
]
end

```

```

;;*****

```

```

;; faz a ligação do car ate a um link/nó
to set-cur-car-link [l n] ;; car proc
  if l = nobody [
    calcula-atrasos
    die
  ] ;;se o "link/traj/caminho" é "nobody" entao o car "morre"
  set cur-link l

```

```

move-to n

ifelse n = [end1] of l
  [set to-node [end2] of l]
  [set to-node [end1] of l]
  face to-node ;; faz com que os cars sigam a "linhas"
end

;;*****
;; verifica os cars da frente e subsequentes links
;; reporta 3 argumentos [o caminho possivel / a distancia desse caminho / car da frente]
to-report check-car-ahead [dist traj] ;;verifica se existe algum car à sua frente no caminho e distancia a
percorrer
  let dist-to-node distance to-node

  ;;check on current link
  let d ifelse-value (dist > dist-to-node) [dist-to-node] [dist] ;;se a distancia for para alem do nó, fica só
com essa distancia, caso contrario fica com a distancia inicial (+-)

  let cars-ahead cars with [(to-node = [to-node] of myself and cur-link = [cur-link] of myself) and [color]
of self = [color] of myself]

  set cars-ahead cars-ahead with [(distance to-node < dist-to-node and dist-to-node - d <= distance to-node
and self != myself) ]

  let car-ahead-aux min-one-of cars-ahead [distance myself] ;;com menor distancia dentre os cars...

  if car-ahead-aux != nobody ;; caso seja "(injection-car 116): nobody" passa a um car
    [report (list (list cur-link) (distance car-ahead-aux) car-ahead-aux)]
  ;; a single link to process?

  ifelse (dist < dist-to-node)
    [report (list (list cur-link) dist nobody)]

  ;;caso contrário verificar cars à frente em ligações posteriores
  [report check-car-ahead2 (dist - dist-to-node) dist-to-node (remove-item 0 traj) (other-end2 item 1 traj
to-node) (list cur-link)]

  ;; arguments = remaining distance, processed distance, traj to process, to-node of next link, processed
traj
end

```

Simulação de Tráfego Rodoviário com ligação a SIG

```

;;*****
;; verifica os barcos frente nos subsequentes links
to-report check-car-ahead2 [dist processed-dist traj t-n processed-traj] ;; para o caso se a "distancia
sobrar"
  let l first traj ;; current link

  if l = nobody
    [report (list traj processed-dist nobody)] ;; car vai morrer aqui
  let l-link-length [link-length] of l

  ifelse dist < l-link-length [ ;; este é o último elo de processo
    let cars-ahead cars with [to-node = t-n and cur-link = l and distance t-n >= l-link-length - dist and
[color] of self = [color] of myself]
    let car-ahead-aux max-one-of cars-ahead [distance t-n] ;; maior distancia...
    ifelse car-ahead-aux = nobody [
      ;; add link actual para o processed-traj, não há nenhum carro da frente
      report (list (lput l processed-traj) (processed-dist + dist) nobody)
    ]
    ;; não há car da frente
    report (list (lput l processed-traj) (processed-dist + l-link-length - [distance t-n] of car-ahead-aux) car-
ahead-aux)
  ]
  ] [ ;; então pode haver outras ligações para processar
    let cars-ahead cars with [(to-node = t-n) and (cur-link = l)]
    let car-ahead-aux max-one-of cars-ahead [distance t-n]
    ifelse car-ahead-aux = nobody [
      report check-car-ahead2 (dist - l-link-length) (processed-dist + l-link-length) (remove-item 0 traj)
(other-end2 item 1 traj t-n) (lput l processed-traj)
    ]
    report (list (lput l processed-traj) (processed-dist + l-link-length - [distance t-n] of car-ahead-aux) car-
ahead-aux)
  ]
]
end

;;*****
;; ----- link management add ons -----
to-report other-end2[l n]
  if l = nobody [report nobody]
  ifelse n = [end1] of l [report [end2] of l] [report [end1] of l]
end

```



```

;#####

;;GESTOR DA INTERSECÇÃO
to gestor-interseccao
  let node-intersec one-of nodes with [tipo-node = "hub"]

  ;;CASO EM QUE O CAR EFECTUA A TRAVESIA DA INTERSECCAO
  ask cars with [(estado-reserva = "com-reserva") and (to-node != node-intersec)][
    if ((([end2] of cur-link) = node-intersec) or (([end1] of cur-link) = node-intersec))[
      set estado-reserva "percurso-interseccao-efectuado"
      remove-reserva
    ]
  ]

  ;;CASO DE ALTERAÇÃO DA VELOCIDADE -> o estado é alterado e a reserva anterior é removida
  ask cars with [estado-reserva = "com-reserva"][
    let velocidade-reserva item 1 dados-reserva
    let num-tick ticks
    if velocidade-reserva != velocidade[
      let num-ticks-chegada item 0 dados-reserva
      let dist-node distance node-intersec
      let num-ticks-chegada-prev calcula-tick-reserva num-tick velocidade dist-node
      if num-ticks-chegada != num-ticks-chegada-prev [ ;para o caso em que o velocidade é diferente mas
      não o suficiente para que o tick seja diferente
        set estado-reserva "sem-reserva"
        remove-reserva
      ]
    ]
  ]

  ;VERIFICA E ATRIBUI OS TEMPOvsESPAÇO/TICKSvsSLOTS NUMA MATRIZ A CARS SEM
  RESERVA E DENTRO DO PERIMETRO DE ACÇÃO DO GESTOR
  ask cars with [estado-reserva = "sem-reserva"][
    reserva node-intersec
  ]
end

;;VERIFICA E ATRIBUI OS TEMPOvsESPAÇO/TIMESLOTS NUM ARRAY COM LISTAS
to reserva [node-intersec]
  let dist-node distance node-intersec
  if (dist-node < (raio-accao-gestor-intersec / meters-per-patch)) and (estado-reserva = "sem-reserva")[

```

```

    efectuar-reserva
  ]
end

to efectuar-reserva
  let num-ticks ticks
  let node-intersect one-of nodes with [tipo-node = "hub"]
  let dists-node distance node-intersect
  let aux-table-reserve array:from-list array:to-list table-reserve
  let num-ticks-chegada-prev calcula-tick-reserva num-ticks velocidade dists-node
  let num-ticks-chegada-prev1 num-ticks-chegada-prev
  let slots-car slots-cars ;;lista dos quadrantes onde o car terá de passar
  let numero-vias 0
  let l cur-link

  ask l[set numero-vias num_vias]
  if tipo-granularidade = "1 slot por via" [
    set numero-vias (numero-vias * 2)
  ]

  let index-array first slots-car
  let list-item-array (sentence array:item table-reserve (index-array - 1))
  let flag-out-reserva-array false

  ;array:item (array:item %a #row) #col --> get ---> array:item (array:item table-reserve #row) #col
  ;array:set (array:item %a #row) #col #val ---> set

  let cont-aux 0

  while [cont-aux < numero-vias and flag-out-reserva-array = false ][

    ifelse member? num-ticks-chegada-prev list-item-array[
      set flag-out-reserva-array true
      set aux-table-reserve array:from-list array:to-list table-reserve
      set cont-aux numero-vias
    ]

    let new-list-item-array sentence list-item-array num-ticks-chegada-prev
    let aux-a item 0 new-list-item-array ;MODO DE REMOVE OS [] PARA UMA SÒ LISTA
    let aux-b but-first new-list-item-array
    let aub-a-b sentence aux-a aux-b

```

```

array:set aux-table-reserve (index-array - 1) aub-a-b ;SET
set slots-car remove-item 0 slots-car

ifelse (length slots-car > 0) [
  set index-array first slots-car
  set list-item-array (sentence array:item aux-table-reserve (index-array - 1)) ;GET
  set list-item-array list-item-array
  set num-ticks-chegada-prev num-ticks-chegada-prev + 1
]
[]
set cont-aux cont-aux + 1
]
]
set table-reserve array:from-list array:to-list aux-table-reserve

if cont-aux = numero-vias and flag-out-reserva-array = false[
  set dados-reserva []
  set dados-reserva sentence who dados-reserva
  set dados-reserva sentence velocidade dados-reserva
  set dados-reserva sentence num-ticks-chegada-prev1 dados-reserva
  set estado-reserva "com-reserva"
]
end

to remove-reserva
;RETIRA DA TABELA A RESERVA ANTERIOR
if (estado-reserva = "sem-reserva")[
  remover-slots-reservas
  set estado-reserva "sem-reserva"
  set dados-reserva []
]
if (estado-reserva = "percurso-interseccao-efectuado")[
  remover-slots-reservas
  set estado-reserva "percurso-interseccao-efectuado"
  set dados-reserva []
]
end

;;REMOVE DA LISTA OS TIMESLOTS

```

```

to remover-slots-reservas
  let num-ticks-chegada item 0 dados-reserva
  let id-car item 2 dados-reserva
  let slots-car slots-cars
  let index-array first slots-car
  let list-item-array (sentence array:item table-reserve (index-array - 1))
  let aux-table-reserve array:from-list array:to-list table-reserve
  let flag-out-reserva-array false

  while [length slots-car > 0 and flag-out-reserva-array = false][

    let new-list-item-array (sentence list-item-array)
    set list-item-array new-list-item-array

    ifelse member? num-ticks-chegada list-item-array[
      set list-item-array remove num-ticks-chegada list-item-array
      array:set aux-table-reserve (index-array - 1) list-item-array
      set slots-car remove-item 0 slots-car

      ifelse (length slots-car > 0) [
        set num-ticks-chegada num-ticks-chegada + 1
        set index-array first slots-car
        set list-item-array (sentence array:item aux-table-reserve (index-array - 1)) ;GET
      ]
      set flag-out-reserva-array true
    ]
  ]
  set table-reserve array:from-list array:to-list aux-table-reserve
end

;#####

;;RETORNA UMA LISTA DE SLOTS PARA CADA VEÍCULO
to-report slots-cars
  let slots-car []

  ;;PARA GRANULARIDADE EQUIVALENTE A 1 SLOT PARA 1 VIA
  if tipo-granularidade = "1 slot por via"[

```

```

let contador-vias 0
let aux-contador 0
let numero-vias 0 let l cur-link
ask l[
  set numero-vias num_vias * 2
]
;;PARA SENTIDO E e W
if sentido-circ-car = "E" or sentido-circ-car = "W"[
  set contador-vias (numero-vias * (via-num - 1) + 1)
  while [aux-contador < numero-vias] [
    set slots-car sentence contador-vias slots-car
    set contador-vias (contador-vias + 1)
    set aux-contador (aux-contador + 1)
  ]
  if sentido-circ-car = "E" [
    set slots-car sort slots-car
  ]
]
;;PARA SENTIDO S e N
if sentido-circ-car = "S" or sentido-circ-car = "N" [
  set contador-vias via-num
  while [aux-contador < numero-vias] [
    set slots-car sentence contador-vias slots-car
    set contador-vias (contador-vias + numero-vias)
    set aux-contador (aux-contador + 1)
  ]
  if sentido-circ-car = "S" [
    set slots-car sort slots-car
  ]
]
]

;;PARA GRANULARIDADE EQUIVALENTE A 1 SLOT PARA 2 VIAS
if tipo-granularidade = "1 slot por 2 vias"[
  let grao sqrt caulcula-granularidade

  if (grao = 1)[set slots-car[1]]
  if (grao = 2)[
    if sentido-circ-car = "S"[set slots-car[1 3]]
    if sentido-circ-car = "N"[set slots-car[4 2]]
  ]
]

```

```

if sentido-circ-car = "E"[set slots-car[3 4]]
if sentido-circ-car = "W"[set slots-car[1 2]]
]
if (grao = 3)[
if sentido-circ-car = "S"[
if (via-num = 1 or via-num = 2) [set slots-car[1 4 7]]
if (via-num = 3) [set slots-car[2 5 8]]
]
if sentido-circ-car = "N"[
if (via-num = 5 or via-num = 6) [set slots-car[9 6 3]]
if (via-num = 4) [set slots-car[8 5 2]]
]
if sentido-circ-car = "E"[
if (via-num = 5 or via-num = 6) [set slots-car[7 8 9]]
if (via-num = 4) [set slots-car[4 5 6]]
]
if sentido-circ-car = "W"[
if (via-num = 1 or via-num = 2) [set slots-car[3 2 1]]
if (via-num = 3) [set slots-car[6 5 4]]
]
]
if (grao = 4)[
if sentido-circ-car = "S"[
if (via-num = 1 or via-num = 2) [set slots-car[1 5 9 13]]
if (via-num = 3 or via-num = 4) [set slots-car[2 5 10 14]]
]
if sentido-circ-car = "N"[
if (via-num = 5 or via-num = 6) [set slots-car[15 11 7 3]]
if (via-num = 7 or via-num = 8) [set slots-car[16 12 8 4]]
]
if sentido-circ-car = "E"[
if (via-num = 5 or via-num = 6) [set slots-car[9 10 11 12]]
if (via-num = 7 or via-num = 8) [set slots-car[13 14 15 16]]
]
if sentido-circ-car = "W"[
if (via-num = 1 or via-num = 2) [set slots-car[4 3 2 1]]
if (via-num = 3 or via-num = 4) [set slots-car[8 7 6 5]]
]
]
if (grao = 5)[

```

```

if sentido-circ-car = "S"[
  if (via-num = 1 or via-num = 2) [set slots-car[1 6 11 16 21]]
  if (via-num = 3 or via-num = 4) [set slots-car[2 7 12 17 22]]
  if (via-num = 5) [set slots-car[3 8 13 18 23]]
]
if sentido-circ-car = "N"[
  if (via-num = 6) [set slots-car[23 18 13 8 3]]
  if (via-num = 7 or via-num = 8) [set slots-car[24 19 14 9 4]]
  if (via-num = 9 or via-num = 10) [set slots-car[25 20 15 10 5]]
]
if sentido-circ-car = "E"[
  if (via-num = 6) [set slots-car[11 12 13 14 15]]
  if (via-num = 7 or via-num = 8) [set slots-car[16 17 18 19 20]]
  if (via-num = 9 or via-num = 10) [set slots-car[21 22 23 24 25]]
]
if sentido-circ-car = "W"[
  if (via-num = 1 or via-num = 2) [set slots-car[5 4 3 2 1]]
  if (via-num = 3 or via-num = 4) [set slots-car[10 9 8 7 6]]
  if (via-num = 5) [set slots-car[15 14 13 12 11]]
]
]
if (grao = 6)[
  if sentido-circ-car = "S"[
    if (via-num = 1 or via-num = 2) [set slots-car[1 7 13 19 25 31]]
    if (via-num = 3 or via-num = 4) [set slots-car[2 8 14 20 26 32]]
    if (via-num = 5 or via-num = 6) [set slots-car[3 9 15 21 27 33]]
  ]
  if sentido-circ-car = "N"[
    if (via-num = 7 or via-num = 8) [set slots-car[34 28 22 16 10 4]]
    if (via-num = 9 or via-num = 10) [set slots-car[35 29 23 17 11 5]]
    if (via-num = 11 or via-num = 12) [set slots-car[36 30 24 18 12 6]]
  ]
  if sentido-circ-car = "E"[
    if (via-num = 7 or via-num = 8) [set slots-car[19 20 21 22 23 24]]
    if (via-num = 9 or via-num = 10) [set slots-car[25 26 27 28 29 30]]
    if (via-num = 11 or via-num = 12) [set slots-car[31 32 33 34 35 36]]
  ]
  if sentido-circ-car = "W"[
    if (via-num = 1 or via-num = 2) [set slots-car[6 5 4 3 2 1]]
    if (via-num = 3 or via-num = 4) [set slots-car[12 11 10 9 8 7]]
  ]
]

```

Simulação de Tráfego Rodoviário com ligação a SIG

```
    if (via-num = 5 or via-num = 6) [set slots-car[18 17 16 15 14 13]]
  ]
]
]
report slots-car
end
```

```
::CALCULA A GRANULARIDADE
```

```
to-report calcula-granularidade
```

```
  set granularidade 0
```

```
  let node-intersec one-of nodes with [tipo-node = "hub"]
```

```
  let links-orientacao-W-E one-of links with [orientacao = "E" or orientacao = "W"]
```

```
  let links-orientacao-N-S one-of links with [orientacao = "N" or orientacao = "S"]
```

```
  ask links-orientacao-W-E[set gran-link-w-e num_vias]
```

```
  ask links-orientacao-N-S[set gran-link-n-s num_vias]
```

```
  set granularidade (gran-link-n-s * gran-link-w-e)
```

```
  report granularidade
```

```
end
```

```
::CALCULA O TICK PREVISTO À CHEGADA À INTERSECCAO
```

```
to-report calcula-tick-reserva [num-tick veloc1 dist-node-intersec ]
```

```
  let num-ticks-chegada-prev 0
```

```
  let veloc veloc1
```

```
  if veloc = 0 [set veloc aceA]
```

```
  set num-ticks-chegada-prev (dist-node-intersec / veloc) + num-tick + 1 + 0.5
```

```
  report round num-ticks-chegada-prev
```

```
end
```

```
#####
```

```
:: ----- One-Liners -----
```

```
to clear-all-but-globals reset-ticks ct cp cd clear-links clear-all-plots clear-output end
```

```
to-report mid-nodes report nodes with [count link-neighbors = 2] end
```

```
to-report end-nodes report nodes with [count link-neighbors = 1] end
```



```
to-report hub-nodes report nodes with [count link-neighbors > 2] end
```

```
::ACTUALIZACAO GRÁFICA ATRAVES DE "PLOTS"
```

```
to actualiza-grafico
```

```
  set-current-plot "Atrasos"
```

```
  set-current-plot-pen "atraso medio"
```

```
  plot atraso-medio
```

```
  set-current-plot-pen "atraso minimo"
```

```
  plot atraso-minimo
```

```
  set-current-plot-pen "atraso maximo"
```

```
  plot atraso-maximo
```

```
end
```

Anexo C – Output dos testes

C1 – Granularidade 1 - 1 slot por cada 2 vias

Atraso Máximo	Atraso Médio	Nº veículos		
4	0,00714	6020	Aceleração	3 m/s
4	0,00895	6031	Desaceleração	15 m/s
4	0,01075	5859	Tx Geração	0.001
4	0,01215	6089	Ticks	1.500.000
4	0,01070	5890	Vel-máx.	50 km/h
4	0,01048	5914	Atraso Mínimo	28 ticks
4	0,00759	6059	1 slot por cada 2 vias	
4	0,00865	6009		
4	0,01116	6006		
4	0,00581	6019		
4	0,01148	6100		
4	0,01185	5994		
4	0,00912	6033		
4	0,01155	5972		
4	0,00840	5832		
4,00	0,00972	5988		

Atraso Máximo	Atraso Médio	Nº veículos		
3	0,00801	5992	Aceleração	2 m/s
3	0,01010	5942	Desaceleração	4 m/s
3	0,00759	6062	Tx Geração	0.001
5	0,01008	6050	Ticks	1.500.000
3	0,00575	6090	Vel-máx.	50 km/h
3	0,00794	5917	Atraso Mínimo	28 ticks
3	0,00766	6007	1 slot por cada 2 vias	
3	0,00520	5966		
3	0,00848	5780		
3	0,00713	6032		
3	0,00602	5977		
3	0,00733	6003		
3	0,00749	5872		
3	0,00778	6040		
3	0,00654	5967		
3,13	0,00754	5980		

Simulação de Tráfego Rodoviário com ligação a SIG

Atraso Máximo	Atraso Médio	Nº veículos		
14	0,22092	119349	Aceleração	3 m/s
18	0,22039	120473	Desaceleração	15 m/s
24	0,21912	119943	Tx Geração	0.02
14	0,21971	120029	Ticks	1.500.000
14	0,22051	119664	Vel-máx.	50 km/h
14	0,22200	119553	Atraso Mínimo	28 ticks
14	0,22121	120424	1 slot por cada 2 vias	
12	0,21969	120242		
13	0,21975	120277		
24	0,22352	120029		
16,10	0,22068	119998		

Atraso Máximo	Atraso Médio	Nº veículos		
10	0,17205	120080	Aceleração	2 m/s
9	0,17179	119419	Desaceleração	4 m/s
10	0,17200	119195	Tx Geração	0.02
10	0,17180	120784	Ticks	1.500.000
9	0,16720	120066	Vel-máx.	50 km/h
10	0,17318	120354	Atraso Mínimo	28 ticks
11	0,16549	120242	1 slot por cada 2 vias	
9	0,17059	119804		
9	0,17059	119965		
9	0,16695	120040		
9,60	0,17016	119995		

C2 - Granularidade 2 - 1 slot por cada 2 vias

Atraso Máximo	Atraso Médio	Nº veículos		
4	0,01056	11932	Aceleração	3 m/s
6	0,01077	12065	Desaceleração	15 m/s
6	0,01324	12083	Tx Geração	0.001
4	0,01070	11871	Ticks	1.500.000
4	0,00932	11885	Vel-máx.	50 km/h
4	0,01013	11844	Atraso Mínimo	28 ticks
4	0,01348	12162	1 slot por cada 2 vias	
4	0,01060	11981		
4	0,01127	11976		
5	0,00900	11998		
4	0,01021	11953		
4	0,00891	12013		
4,42	0,01068	11980		

Simulação de Tráfego Rodoviário com ligação a SIG

Atraso Máximo	Atraso Médio	Nº veículos		
6	0,01038	12037	Aceleração	2 m/s
6	0,00826	12106	Desaceleração	4 m/s
6	0,00861	12078	Tx Geração	0.001
6	0,00964	12037	Ticks	1.500.000
6	0,01175	12168	Vel-máx.	50 km/h
6	0,00919	12186	Atraso Mínimo	28 ticks
6	0,01030	12137	1 slot por cada 2 vias	
6	0,01021	12052		
6	0,00911	11852		
6	0,00806	11913		
6	0,00839	12043		
6	0,00936	12177		
6,00	0,00944	12066		
Atraso Máximo	Atraso Médio	Nº veículos		
16	0,29188	240661	Aceleração	3 m/s
18	0,29227	240611	Desaceleração	15 m/s
17	0,29294	239862	Tx Geração	0.02
16	0,29142	239563	Ticks	1.500.000
16	0,29132	239957	Vel-máx.	50 km/h
15	0,29476	239645	Atraso Mínimo	28 ticks
16	0,29570	240673	1 slot por cada 2 vias	
15	0,29582	240862		
16	0,29477	239739		
19	0,29321	240695		
16,40	0,29341	240227		
Atraso Máximo	Atraso Médio	Nº veículos		
12	0,22143	240335	Aceleração	2 m/s
10	0,22202	240008	Desaceleração	4 m/s
10	0,22796	240051	Tx Geração	0.02
10	0,22345	240273	Ticks	1.500.000
10	0,22312	240045	Vel-máx.	50 km/h
10	0,22524	240867	Atraso Mínimo	28 ticks
10	0,21906	239980	1 slot por cada 2 vias	
10	0,21721	239741		
11	0,21998	239131		
10	0,22349	240575		
10,30	0,22230	240101		

C3 - Granularidade 3 - 1 slot por cada 2 vias

Atraso Máximo	Atraso Médio	Nº veículos		
4	0,01394	18007	Aceleração	3 m/s
8	0,01707	18099	Desaceleração	15 m/s
4	0,01814	18028	Tx Geração	0.001
4	0,01433	18009	Ticks	1.500.000
5	0,01403	18104	Vel-máx.	50 km/h
6	0,01481	17760	Atraso Mínimo	28 ticks
6	0,01736	18028	1 slot por cada 2 vias	
4	0,01352	18201		
4	0,01778	17828		
4	0,01409	18023		
6	0,01632	17957		
6	0,01685	18082		
5,08	0,01569	18011		
Atraso Máximo	Atraso Médio	Nº veículos		
6	0,01254	17945	Aceleração	2 m/s
6	0,01201	18073	Desaceleração	4 m/s
6	0,01238	18100	Tx Geração	0.001
6	0,01319	17966	Ticks	1.500.000
6	0,01266	17854	Vel-máx.	50 km/h
6	0,01360	17940	Atraso Mínimo	28 ticks
6	0,01137	17850	1 slot por cada 2 vias	
6	0,01384	17770		
6	0,01299	17935		
6,00	0,01273	17937		
Atraso Máximo	Atraso Médio	Nº veículos		
24	0,41630	360237	Aceleração	3 m/s
25	0,40614	358522	Desaceleração	15 m/s
19	0,40976	360611	Tx Geração	0.02
20	0,40759	360656	Ticks	1.500.000
23	0,41542	359752	Vel-máx.	50 km/h
25	0,40976	359677	Atraso Mínimo	28 ticks
22,67	0,41083	359909	1 slot por cada 2 vias	
Atraso Máximo	Atraso Médio	Nº veículos		
11	0,28130	359836	Aceleração	2 m/s
11	0,28407	360255	Desaceleração	4 m/s
11	0,28612	360386	Tx Geração	0.02

11	0,28473	359836	Ticks	1.500.000
13	0,28857	359267	Vel-máx.	50 km/h
11,40	0,28496	359916	Atraso Mínimo	28 ticks
			1 slot por cada 2 vias	

C4 - Granularidade 4 - 1 slot por cada 2 vias

Atraso Máximo	Atraso Médio	Nº veículos		
5	0,01881	24079	Aceleração	3 m/s
4	0,01931	24029	Desaceleração	15 m/s
7	0,01678	23841	Tx Geração	0.001
8	0,01748	24022	Ticks	1.500.000
6	0,01740	24315	Vel-máx.	50 km/h
5	0,01852	24085	Atraso Mínimo	28 ticks
5	0,01805	24008	1 slot por cada 2 vias	
4	0,01546	24061		
6	0,01780	24320		
6	0,01711	24081		
7	0,01890	23814		
4	0,01388	23995		
5,58	0,01746	24054		

Atraso Máximo	Atraso Médio	Nº veículos		
6	0,01131	24042	Aceleração	2 m/s
6	0,01231	23965	Desaceleração	4 m/s
6	0,01256	24037	Tx Geração	0.001
6	0,01175	24171	Ticks	1.500.000
6	0,01215	24032	Vel-máx.	50 km/h
6	0,01290	23802	Atraso Mínimo	28 ticks
6	0,01382	24019	1 slot por cada 2 vias	
6	0,01430	23773		
6,00	0,01264	23980		

Atraso Máximo	Atraso Médio	Nº veículos		
22	0,47078	479244	Aceleração	3 m/s
23	0,47191	481082	Desaceleração	15 m/s
21	0,48334	480309	Tx Geração	0.02
25	0,48403	479389	Ticks	1.500.000
19	0,47008	480366	Vel-máx.	50 km/h
22,00	0,47603	480078	Atraso Mínimo	28 ticks
			1 slot por cada 2 vias	

Atraso Máximo	Atraso Médio	Nº veículos		
12	0,32079	480236	Aceleração	2 m/s
12	0,31795	480757	Desaceleração	4 m/s
12	0,31829	479605	Tx Geração	0.02
14	0,32220	480098	Ticks	1.500.000
12,50	0,31981	480174	Vel-máx.	50 km/h
			Atraso Mínimo	28 ticks
			1 slot por cada 2 vias	

C5 - Granularidade 5 - 1 slot por cada 2 vias

Atraso Máximo	Atraso Médio	Nº veículos		
5	0,02287	30085	Aceleração	3 m/s
5	0,01959	29808	Desaceleração	15 m/s
5	0,01946	30114	Tx Geração	0.001
7	0,02168	29709	Ticks	1.500.000
5	0,02149	29646	Vel-máx.	50 km/h
5	0,02061	30137	Atraso Mínimo	28 ticks
5	0,01975	30127	1 slot por cada 2 vias	
6	0,02091	29841		
6	0,02117	30039		
12	0,02188	30033		
7	0,02065	29932		
6,18	0,02091	29952		

Atraso Máximo	Atraso Médio	Nº veículos		
6	0,01426	29951	Aceleração	2 m/s
5	0,01341	30135	Desaceleração	4 m/s
7	0,01581	30361	Tx Geração	0.001
5	0,01446	29945	Ticks	1.500.000
6	0,01308	30039	Vel-máx.	50 km/h
6	0,01343	29791	Atraso Mínimo	28 ticks
6	0,01433	29927	1 slot por cada 2 vias	
5	0,01593	29886		
5,75	0,01434	30004		

Atraso Máximo	Atraso Médio	Nº veículos		
26	0,59927	601342	Aceleração	3 m/s
25	0,59273	599261	Desaceleração	15 m/s
26	0,60351	600086	Tx Geração	0.02
23	0,59897	599460	Ticks	1.500.000
25,00	0,59862	600037	Vel-máx.	50 km/h
			Atraso Mínimo	28 ticks
			1 slot por cada 2 vias	

Atraso Máximo	Atraso Médio	Nº veículos		
11	0,36677	599109	Aceleração	2 m/s
14	0,36715	600280	Desaceleração	4 m/s
13	0,37513	599777	Tx Geração	0.02
12	0,36761	599010	Ticks	1.500.000
12,50	0,36917	599544	Vel-máx.	50 km/h
			Atraso Mínimo	28 ticks
			1 slot por cada 2 vias	

C6 - Granularidade 6 - 1 slot por cada 2 vias

Atraso Máximo	Atraso Médio	Nº veículos		
5	0,02150	36044	Aceleração	3 m/s
4	0,02075	36144	Desaceleração	15 m/s
5	0,02201	36398	Tx Geração	0.001
5	0,02008	35911	Ticks	1.500.000
4	0,02096	35730	Vel-máx.	50 km/h
7	0,02160	36198	Atraso Mínimo	28 ticks
7	0,02092	35761	1 slot por cada 2 vias	
4	0,02334	36081		
6	0,02219	36056		
7	0,02127	35503		
5	0,02071	36061		
5,36	0,02139	35990		

Atraso Máximo	Atraso Médio	Nº veículos		
6	0,01473	36321	Aceleração	2 m/s
6	0,01399	35678	Desaceleração	4 m/s
8	0,01409	36256	Tx Geração	0.001

Simulação de Tráfego Rodoviário com ligação a SIG

5	0,01551	35907	Ticks	1.500.000
6	0,01517	35868	Vel-máx.	50 km/h
6	0,01652	36073	Atraso Mínimo	28 ticks
6,17	0,01506	36017	1 slot por cada 2 vias	

Atraso Máximo	Atraso Médio	Nº veículos		
23	0,63364	720445	Aceleração	3 m/s
25	0,63689	718780	Desaceleração	15 m/s
25	0,62608	718516	Tx Geração	0.02
24,33	0,63220	719247	Ticks	1.500.000
			Vel-máx.	50 km/h
			Atraso Mínimo	28 ticks
			1 slot por cada 2 vias	

Atraso Máximo	Atraso Médio	Nº veículos		
13	0,37947	719422	Aceleração	2 m/s
14	0,38632	719427	Desaceleração	4 m/s
13	0,39115	720208	Tx Geração	0.02
13,33	0,38098	719686	Ticks	1.500.000
			Vel-máx.	50 km/h
			Atraso Mínimo	28 ticks
			1 slot por cada 2 vias	

C7 - Granularidade 2 - 1 slot por via

Atraso Máximo	Atraso Médio	Nº veículos		
3	0,00509	5890	Aceleração	2 m/s
3	0,00704	6110	Desaceleração	4 m/s
3	0,01071	5789	Tx Geração	0.001
3	0,01052	6083	Ticks	1.500.000
3	0,00765	5884	Vel-máx.	50 km/h
3	0,00578	5881	Atraso Mínimo	28 ticks
5	0,00536	6154	1 slot por via	
3	0,01001	5994		
3	0,00767	5995		
3	0,00658	6082		
3,20	0,00764	5986		

C8 - Granularidade 4 - 1 slot por via

Atraso Máximo	Atraso Médio	Nº veículos		
6	0,00635	11963	Aceleração	2 m/s
6	0,00900	12084	Desaceleração	4 m/s
6	0,00858	12000	Tx Geração	0.001
6	0,00964	11928	Ticks	1.500.000
6	0,00765	11889	Vel-máx.	50 km/h
6	0,00944	12073	Atraso Mínimo	28 ticks
6	0,00832	12059	1 slot por via	
6	0,01068	11984		
6	0,01045	12055		
6	0,01097	11938		
6,00	0,00911	11997		

C9 - Granularidade 6 - 1 slot por via

Atraso Máximo	Atraso Médio	Nº veículos		
6	0,00998	17937	Aceleração	2 m/s
6	0,01047	17861	Desaceleração	4 m/s
6	0,01230	18048	Tx Geração	0.001
6	0,01106	18083	Ticks	1.500.000
6	0,01235	17814	Vel-máx.	50 km/h
6	0,01183	17834	Atraso Mínimo	28 ticks
6	0,01135	17793	1 slot por via	
6	0,00946	17768		
6	0,01150	18198		
6,00	0,01114	17926		

C10 - Granularidade 8 - 1 slot por via

Atraso Máximo	Atraso Médio	Nº veículos		
6	0,01376	24131	Aceleração	2 m/s
6	0,01261	23959	Desaceleração	4 m/s
6	0,01028	23837	Tx Geração	0.001
6	0,01332	24183	Ticks	1.500.000
6	0,01150	24164	Vel-máx.	50 km/h
6	0,01274	24097	Atraso Mínimo	28 ticks

10	0,01415	23951	1 slot por via
6	0,01285	24042	
6	0,01242	23980	
6,44	0,01263	24038	

C11 - Granularidade 10 - 1 slot por via

Atraso Máximo	Atraso Médio	Nº veículos		
8	0,01397	29846	Aceleração	2 m/s
7	0,01201	30132	Desaceleração	4 m/s
8	0,01619	30146	Tx Geração	0.001
6	0,01274	29996	Ticks	1.500.000
6	0,01173	29918	Vel-máx.	50 km/h
6	0,01254	30150	Atraso Mínimo	28 ticks
6	0,01347	29991	1 slot por via	
6	0,01384	30025		
6,63	0,01331	30026		

C12 - Granularidade 12 - 1 slot por via

Atraso Máximo	Atraso Médio	Nº veículos		
6	0,01271	35876	Aceleração	2 m/s
6	0,01478	36256	Desaceleração	4 m/s
6	0,01415	36103	Tx Geração	0.001
6	0,01468	35696	Ticks	1.500.000
6	0,01783	36348	Vel-máx.	50 km/h
8	0,01455	35893	Atraso Mínimo	28 ticks
6	0,01351	36037	1 slot por via	
7	0,01454	36170		
6,38	0,01459	36047		

C13 – Raio de Acção

Atraso Máximo	Atraso Médio	Nº veículos		
10	0,17250	360953	Aceleração	2 m/s
9	0,17222	359283	Desaceleração	4 m/s
9	0,17142	361364	Tx Geração	0.02
9,33	0,17205	360533	Ticks	1.500.000

Simulação de Tráfego Rodoviário com ligação a SIG

			Vel-máx.	50 km/h
			Atraso Mínimo	72 ticks
			1 slot por cada 2 vias	
			raio de acção	100
Atraso	Atraso	Nº		
Máximo	Médio	veículos		
9	0,19570	361249	Aceleração	2 m/s
9	0,19308	359906	Desaceleração	4 m/s
8	0,19087	360399	Tx Geração	0.02
8,67	0,19322	360518	Ticks	1.500.000
			Vel-máx.	50 km/h
			Atraso Mínimo	72 ticks
			1 slot por cada 2 vias	
			raio de acção	200
Atraso	Atraso	Nº		
Máximo	Médio	veículos		
9	0,19901	360063	Aceleração	2 m/s
9	0,19984	360116	Desaceleração	4 m/s
9	0,19847	360108	Tx Geração	0.02
9,00	0,19911	360096	Ticks	1.500.000
			Vel-máx.	50 km/h
			Atraso Mínimo	72 ticks
			1 slot por cada 2 vias	
			raio de acção	300
Atraso	Atraso	Nº		
Máximo	Médio	veículos		
10	0,20837	360090	Aceleração	2 m/s
10	0,20634	359217	Desaceleração	4 m/s
10	0,20765	360017	Tx Geração	0.02
10,00	0,20745	359775	Ticks	1.500.000
			Vel-máx.	50 km/h
			Atraso Mínimo	72 ticks
			1 slot por cada 2 vias	
			raio de acção	400
Atraso	Atraso	Nº		
Máximo	Médio	veículos		
12	0,28892	360347	Aceleração	2 m/s
11	0,28937	360227	Desaceleração	4 m/s
12	0,28550	359718	Tx Geração	0.02
11,67	0,28793	360097	Ticks	1.500.000
			Vel-máx.	50 km/h
			Atraso Mínimo	72 ticks

1 slot por cada 2 vias
raio de acção 500

C14 – Velocidade

Atraso Máximo	Atraso Médio	Nº veículos		
10	0,00704	17907	Aceleração	2 m/s
10	0,00821	17654	Desaceleração	4 m/s
10	0,00789	17991	Tx Geração	0.001
10	0,00669	18093	Ticks	1.500.000
10	0,00742	17787	Vel-máx.	120 km/h
10	0,01205	17841	Atraso Mínimo	12 ticks
10	0,00711	18007	1 slot por cada 2 vias	
10	0,01176	18025		
10	0,00941	18170		
10,00	0,00862	17942		

Atraso Máximo	Atraso Médio	Nº veículos		
8	0,00824	17831	Aceleração	2 m/s
8	0,00837	17792	Desaceleração	4 m/s
8	0,00998	18030	Tx Geração	0.001
8	0,00999	18117	Ticks	1.500.000
8	0,00869	17956	Vel-máx.	90 km/h
8	0,01100	17996	Atraso Mínimo	16 ticks
8	0,00797	18070	1 slot por cada 2 vias	
8	0,00905	18018		
8	0,01042	17852		
8,00	0,00930	17962		

Atraso Máximo	Atraso Médio	Nº veículos		
6	0,00925	17937	Aceleração	2 m/s
6	0,01119	18057	Desaceleração	4 m/s
6	0,01008	17855	Tx Geração	0.001
6	0,01119	18048	Ticks	1.500.000
6	0,00947	17956	Vel-máx.	60 km/h
6	0,00876	17921	Atraso Mínimo	24 ticks
6	0,01038	18208	1 slot por cada 2 vias	
6	0,00995	17781		
6	0,00953	17943		
6,00	0,00998	17967		

Simulação de Tráfego Rodoviário com ligação a SIG

Atraso Máximo	Atraso Médio	Nº veículos		
6	0,01101	17810	Aceleração	2 m/s
6	0,01201	18073	Desaceleração	4 m/s
6	0,01238	18100	Tx Geração	0.001
6	0,01319	17966	Ticks	1.500.000
6	0,01041	17758	Vel-máx.	50 km/h
6	0,01089	17997	Atraso Mínimo	28 ticks
6	0,01137	17850	1 slot por cada 2 vias	
6	0,01384	17770		
6	0,01299	17935		
<hr/>				
6,00	0,01201	17918		
Atraso Máximo	Atraso Médio	Nº veículos		
5	0,01167	18023	Aceleração	2 m/s
6	0,01196	17895	Desaceleração	4 m/s
4	0,01191	17961	Tx Geração	0.001
4	0,01435	17985	Ticks	1.500.000
4	0,01281	18028	Vel-máx.	40 km/h
4	0,01250	17838	Atraso Mínimo	36 ticks
4	0,01362	18060	1 slot por cada 2 vias	
7	0,01313	18053		
4	0,01171	18100		
<hr/>				
4,67	0,01263	17994		
Atraso Máximo	Atraso Médio	Nº veículos		
19	0,20543	360619	Aceleração	2 m/s
19	0,20669	359300	Desaceleração	4 m/s
17	0,20519	360240	Tx Geração	0.02
18,33	0,20577	360053	Ticks	1.500.000
			Vel-máx.	120 km/h
			Atraso Mínimo	12 ticks
			1 slot por cada 2 vias	
Atraso Máximo	Atraso Médio	Nº veículos		
16	0,22112	359704	Aceleração	2 m/s
20	0,22237	361490	Desaceleração	4 m/s
18	0,22506	360604	Tx Geração	0.02
18,00	0,22285	360599	Ticks	1.500.000
			Vel-máx.	90 km/h
			Atraso Mínimo	16 ticks
			1 slot por cada 2 vias	

Atraso Máximo	Atraso Médio	Nº veículos		
15	0,27580	358959	Aceleração	2 m/s
15	0,27517	359685	Desaceleração	4 m/s
13	0,27461	360691	Tx Geração	0.02
14,33	0,27519	359778	Ticks	1.500.000
			Vel-máx.	60 km/h
			Atraso Mínimo	24 ticks
			1 slot por cada 2 vias	

Atraso Máximo	Atraso Médio	Nº veículos		
11	0,28130	359836	Aceleração	2 m/s
11	0,28407	360255	Desaceleração	4 m/s
11	0,28612	360386	Tx Geração	0.02
11	0,28473	359836	Ticks	1.500.000
13	0,28857	359267	Vel-máx.	50 km/h
11,40	0,28496	359916	Atraso Mínimo	28 ticks
			1 slot por cada 2 vias	

Atraso Máximo	Atraso Médio	Nº veículos		
11	0,28658	358835	Aceleração	2 m/s
11	0,28415	360416	Desaceleração	4 m/s
11	0,28610	359645	Tx Geração	0.02
11,00	0,28561	359632	Ticks	1.500.000
			Vel-máx.	40 km/h
			Atraso Mínimo	36 ticks
			1 slot por cada 2 vias	

C14 – Novo traçado

Atraso Máximo	Atraso Médio	Nº veículos		
6	0,02355	17961	Aceleração	2 m/s
6	0,02103	18161	Desaceleração	4 m/s
6	0,02449	17970	Tx Geração	0.001
5	0,02436	18186	Ticks	1.500.000
5	0,02221	17874	Vel-máx.	50 km/h
5	0,02358	18026	Atraso Mínimo	28 ticks
5	0,02161	18000	1 slot por cada 2 vias	
5	0,02330	18286		
6	0,02648	17822		
5,44	0,02340	18032		

Simulação de Tráfego Rodoviário com ligação a SIG

Atraso Máximo	Atraso Médio	Nº veículos		
9	0,69095	360425	Aceleração	2 m/s
8	0,68981	359650	Desaceleração	4 m/s
9	0,68505	359800	Tx Geração	0.02
8,67	0,68860	359958	Ticks	1.500.000
			Vel-máx.	50 km/h
			Atraso Mínimo	28 ticks
			1 slot por cada 2 vias	



Europass-Curriculum Vitae

Informação pessoal

Apelido(s) / Nome(s) próprio(s) **João Miguel Manuelito Varela**
Morada(s) Praceta Quinta São João nº6 6º B, 2840-210 Seixal (Portugal)
Telemóvel 931616968
Correio(s) electrónico(s) jmmv2307@gmail.com; jmmv2307@hotmail.com
Nacionalidade Português
Data de nascimento 23 de Julho de 1988
Sexo Masculino

Emprego pretendido / Área funcional

Engenharia Informática

Educação e formação

Datas De Setembro de 2003 até Julho de 2006
Designação da qualificação atribuída Curso geral 3º agrupamento – Económico-Social
Principais disciplinas/competências profissionais -Português
-Matemática
-Geografia
-Economia
-Sociologia
Nome e tipo da organização de ensino ou formação Escola Secundária Alfredo dos Reis Silveira, Seixal

Datas De Outubro de 2006 até Julho de 2009
Designação da qualificação atribuída Licenciado em Engenharia Informática
Principais disciplinas/competências profissionais - Análise Matemática
- Arquitectura de Computadores
- Bases de Engenharia
- Programação Orientada por Objectos
- Fundamentos de Bases de Dados
- Sistemas Operativos
- Programação Concorrente e Distribuída
- Processamento de Informação
- Gestão e Contabilidade Empresarial
- Redes Digitais
- Engenharia do Software
- Inteligência Artificial
Nome e tipo da organização de ensino ou formação Instituto Superior das Ciências e do Trabalho (Instituto Universitário de Lisboa)
Av.ª das Forças Armadas, 1649-026 Lisboa (Portugal)

Datas	De Setembro de 2009 até ao presente.
Designação da qualificação atribuída	Mestrado em Engenharia Informática - Sistemas de Informação e Gestão do Conhecimento
Principais disciplinas/competências profissionais	<ul style="list-style-type: none"> - Simulação de Sistemas Sociais - Business Intelligence - Aprendizagem Automática - Gestão de Projectos de Tecnologias e Sistemas de Informação - Som e vídeo para Multimédia - Jogos por Computador
Nome e tipo da organização de ensino ou formação	Instituto Superior das Ciências e do Trabalho (Instituto Universitário de Lisboa) Av.ª das Forças Armadas, 1649-026 Lisboa (Portugal)

Aptidões e competências pessoais

Língua(s) materna(s) **Português**

Outra(s) língua(s)

Auto-avaliação

Nível europeu (*)

Inglês

Espanhol

Compreensão				Conversaço				Escrita	
Compreensão oral		Leitura		Interacção oral		Produção oral			
B1	Utilizador Independente	B2	Utilizador Independente	B1	Utilizador Independente	A2	Utilizador elementar	B1	Utilizador Independente
B1	Utilizador Independente	B2	Utilizador Independente	A2	Utilizador elementar	A2	Utilizador elementar	A1	Utilizador elementar

(*) Nível do Quadro Europeu Comum de Referência (CECR)

Aptidões e competências sociais

- Integridade
- Lealdade
- Sentido de responsabilidade
- Empenho
- Capacidade para trabalho em equipa

Aptidões e competências técnicas

- Domínio de linguagem de programação (Logo, JavaScript, Java, CSS)
- Domínio da linguagem de modelação de dados (UML)
- Conhecimento em linguagem de programação (JSP, C#, C, Prolog, Assembly, VB)
- Conhecimento em servidor de base de dados (MySQL, SQL-Server)
- Noções de controlo de qualidade e auditoria

Aptidões e competências informáticas

- Domínio das aplicações Office (Word, Excel, PowerPoint, Visio, Access, Project)
- Domínio da aplicação de ferramentas de programa (NetBeans, Eclipse, Adobe Flash CS5, NetLogo)
- Conhecimento de ferramentas de programação (Microsoft Visual Studio, Microsoft Silverlight)
- Conhecimento em software ERP (FrontAccounting, Primavera)
- Conhecimento em software SIG (ArcGIS, ArcMap, uDig)
- Conhecimento em software para som, vídeo e/ou multimédia (Windows Movie Maker)
- Conhecimento em software de modelagem gráfica (Blender, Google SketchUp)
- Conhecimento em software de sistema de gestão de conteúdos (Joomla!)
- Conhecimentos em Redes
- Conhecimentos de Engenharia de Software