

# iscte

INSTITUTO  
UNIVERSITÁRIO  
DE LISBOA

---

Da Cidade à Serra: uma travessia para Monsanto

Paulo Monteiro de Carvalho

Mestrado Integrado em Arquitetura

Orientador:

Arquiteto José Maria Magalhães Pavia Cumbre, Professor Auxiliar  
Convidado,  
ISCTE-Instituto Universitário de Lisboa

Outubro, 2025





TECNOLOGIAS  
E ARQUITETURA

---

Departamento de Arquitetura e Urbanismo

Da Cidade à Serra: uma travessia para Monsanto

Paulo Monteiro de Carvalho

Mestrado Integrado em Arquitetura

Orientador:

Arquiteto José Maria Magalhães Pavia Cumbre, Professor Auxiliar

Convidado,

ISCTE-Instituto Universitário de Lisboa

Outubro, 2025

## Resumo

O seguinte trabalho centra-se na articulação da Freguesia de São Domingos de Benfica com o Parque Florestal de Monsanto, através do vazio adjacente a Praça Marechal Humberto Delgado. A proposta tem como objetivo articular a relação entre cidade e parque, atualmente fragmentada.

O projeto propõe habitar o vazio através de três plataformas em diferentes cotas, que configuram espaço público e estruturam a travessia até Monsanto. Esta operação desenha a relação entre cidade e o parque, consolidando a estrutura territorial e a continuidade do espaço público.

A intervenção transforma o vazio identificado numa estrutura coerente

**Palavras-chave:** Articulação; Espaço público; Integração urbana; Parque Florestal de Monsanto; São Domingos de Benfica; Travessia.



## **Abstract**

This work focuses on articulating the relationship between the parish of São Domingos de Benfica and the Monsanto Forest Park, through the void adjacent to Praça Marechal Humberto Delgado. The proposal aims to re-establish the connection between the city and the park, currently fragmented.

The project proposes inhabiting this void through three platforms at different levels, which define public space and structure the crossing towards Monsanto. This operation shapes the relationship between the urban fabric and the park, consolidating the territorial structure and the continuity of public space.

The intervention transforms the identified void into a coherent and articulated structure capable of enhancing the territory and strengthening its relationship with the Monsanto Forest Park.

**Keywords:** Articulation; Public space; Urban integration; Monsanto Forest Park; São Domingos de Benfica; Crossing.



# ÍNDICE

Resumo.....	i
Abstract.....	ii
Índice.....	iii
Índice de imagens.....	v
<b>Introdução.....</b>	<b>1</b>
<b>Capítulo I - História</b>	
Contexto Histórico.....	7
Projeto Keil do Amaral.....	27
Mapa Original  Mapa Original Construído  Mapa Atual.....	58
Edifícios de referência (desenhos e fotografias)	
Montes Claros.....	65
Clube de Tênis.....	91
Parque Recreativo do Alvito.....	107
Monte Verde.....	123
Restaurante Panorâmico.....	133
Miradouros.....	155
Sinalética.....	163
Fotografias da Atualidade do Parque Florestal de Monsanto.....	165
Atualidade.....	173
Análise Comparativa.....	213
<b>Capítulo II - Cartografia.....</b>	<b>219</b>
1807.....	223
1911  1928  1937.....	227
1949  1950.....	231
1970 1971.....	235
Atualidade.....	239
<b>Capítulo III - Mapas.....</b>	<b>243</b>
Introdução  Mapas.....	245
Limite do Parque Florestal de Monsanto e a Cidade.....	249
Limite Norte.....	251
Limite Nascente.....	255
Limite Sul.....	259
Limite Poente.....	263
Topografia.....	267
Espaços Verdes.....	269
Cheios e Vazios.....	273
Serviços.....	275
Vias Rodoviárias e Pedonais.....	279

Rede de Transportes.....	283
Linhas de Água e de Fosto.....	285
Bacias Hidrográficas.....	287
Pedreiras e Solos.....	291
Flora.....	295
Fauna.....	303
<b>Capítulo IV - Da cidade à Serra Uma travessias para Monsanto .....</b>	<b>309</b>
Lugar Contexto e análise do local de intervenção .....	332
Corredor Central.....	333
<b>Estratégia.....</b>	<b>343</b>
<b>Referências.....</b>	<b>347</b>
<b>Programa Praça.....</b>	<b>351</b>
Praça Elevada.....	357
Plataforma Desportiva.....	363
Travessia.....	369
<b>Sistema Construtivo.....</b>	<b>373</b>
<b>Considerações Finais.....</b>	<b>375</b>
<b>Bibliografia.....</b>	<b>377</b>

## BIBLIOGRAFIA

- AMARAL, F. K. do (1965). Parque Florestal de Monsanto: Plano de urbanização e equipamento. Lisboa: Câmara Municipal de Lisboa.
- AMARAL, F. K. do (1992). Keil Amaral arquitecto: 1910-1975 (A.A. V.V.). Lisboa: Associação dos Arquitectos Portugueses.
- AMARAL, F. K. do; PITUM KEIL DO AMARAL (2010). Keil do Amaral: Humor de Arquitecto. Lisboa: Argumentum Editora.
- AMARAL, Francisco Pires Keil do, coord. (1992). Keil Amaral arquitecto, 1910-1975. Lisboa: Associação dos Arquitectos Portugueses.
- ANTUNES, J. G. P. (2018/2019). Arquitetura e natureza: relação e poética em Keil do Amaral. Tese de mestrado de Arquitetura, Universidade Lusíada, Lisboa. Disponível em: [<http://hdl.handle.net/11067/4434>] (<http://hdl.handle.net/11067/4434>).
- Arquivo RTP (1973). Parque Infantil de Alvito. Consultado em 30 de Setembro de 2024. Disponível em: [<http://arquivos.rtp.pt/conteudos/parque-infantil-de-alvito/>](<http://arquivos.rtp.pt/conteudos/parque-infantil-de-alvito/>).
- BULHÃO PATO, Raimundo António de. Memórias: Scenas de Infância e Homens de Letras. Tomo I. Lisboa. 1894. p. 119–130. Disponível em: [<https://purl.pt>](<https://purl.pt>). Acedido em: 12/08/2025.
- CAMARA, T. B. (2021). Espaço público de Lisboa. Plano, projeto e obra da primeira geração de arquitetos paisagistas (1950-1970). CML, Lisboa.
- CÂMARA MUNICIPAL DE LISBOA. Programa Especial de Realojamento – 30 anos: Bairro da Boavista. Lisboa: Câmara Municipal de Lisboa, [s.d.]. Disponível em: [<https://informacoeservicos.lisboa.pt>] (<https://informacoeservicos.lisboa.pt>). Acedido em: 09/08/2025.
- Câmara Municipal de Lisboa (2010). Plano de gestão florestal do Parque Florestal de Monsanto. Lisboa: Câmara Municipal de Lisboa. Disponível em: [<http://www.icnf.pt/portal/florestas/gf/pgf/resource/doc/2011/monsanto/PGF-PFM-Monsanto-v2011MAR.pdf>](<http://www.icnf.pt/portal/florestas/gf/pgf/resource/doc/2011/monsanto/PGF-PFM-Monsanto-v2011MAR.pdf>).
- CARVALHO, Ricardo – “Habitar a Cidade Subjetiva”. In: *Arquitetura, Público, Cidade*. Lisboa: Tinta da China, 1.ª ed., junho 2024, p. 223-224. ISBN 978-989-671-856-5.
- CML (1982-1983). Obra N° 30 328, Parque Florestal de Monsanto Junto ao Alto da Serafina (Posto Emissor da Radiotelevisão, Processo n° 1382, Volume 2 e 3). Arquivo Municipal de Lisboa.
- CONSIGLIERI, C., Vargas, J. M., & Abel, M. (2000). Pelas freguesias de Lisboa: Campolide... Avenidas Novas. (pp. 73-85). Lisboa: Câmara Municipal de Lisboa.
- COSTA, M. (2020). *Arquitetura e paisagem em Lisboa: O caso de Monsanto* (Dissertação de mestrado). Universidade de Lisboa – Faculdade de Arquitetura.
- DIAS, J. L. (1940). Parque Florestal de Monsanto. *Revista Municipal* N° 6 (1940), pp. 55-57. Consultado em 15 de outubro de 2024. Disponível em: [[http://hemerotecadigital.cmlisboa.pt/OBRAS/RevMunicipal/N6/N6\\_item1/P57.html](http://hemerotecadigital.cmlisboa.pt/OBRAS/RevMunicipal/N6/N6_item1/P57.html)]([http://hemerotecadigital.cmlisboa.pt/OBRAS/RevMunicipal/N6/N6\\_item1/P57.html](http://hemerotecadigital.cmlisboa.pt/OBRAS/RevMunicipal/N6/N6_item1/P57.html)).
- FERREIRA, L. (2019). *Miradouros de Lisboa: História e paisagem urbana*. Lisboa: Edições CML.

FREITAG, Michel. *Arquitetura e Sociedade*. Lisboa. Publicações Dom Quixote, 2004.

GRILLO, T. C. de O. (2014). *O Parque Florestal de Monsanto: Evolução histórica e contributo para a sua gestão (Dissertação de Mestrado em Arquitetura Paisagista)*. Universidade de Lisboa, Lisboa, Portugal. Disponível em: [<http://core.ac.uk/download/pdf/61473361.pdf>](<http://core.ac.uk/download/pdf/61473361.pdf>).

HENRIQUES, J. (2016). *Parque de Arte Contemporânea Monsanto. Tese em Gestão e Estudos da Cultura – Gestão Cultural*, ISCTE-IUL, Lisboa. Disponível em: [<http://hdl.handle.net/10071/11403>](<http://hdl.handle.net/10071/11403>).

JALHAY, E.; PAÇO, A.; RIBEIRO, L. (1945). *Estação pré-histórica de Montes Claros, Monsanto*. Publicações Culturais da Câmara Municipal de Lisboa, *Revista Municipal Lisboa*, nºs 20 e 21.

KEIL DO AMARAL, Ana Tostões (coord.) (1999). *Keil do Amaral: o arquitecto e o humanista (textos de Ana Tostões, António Menéres, Francisco Pires Keil do Amaral)*. Lisboa: Câmara Municipal de Lisboa; Pelouro da Cultura, Departamento de Património Cultural, Divisão de Museus e Palácios.

LIMA, C. E. M. (2017). *Contemplações significativas: leitura e projeto – Reabilitação do Panorâmico de Monsanto*. Tese de mestrado de Arquitetura, Faculdade de Arquitetura, Universidade de Lisboa, Lisboa. Disponível em: [<http://hdl.handle.net/10400.5/15343>](<http://hdl.handle.net/10400.5/15343>).

MOITA, Irisalva (1999). *Keil do Amaral: o arquiteto e o humanista*. Lisboa: Câmara Municipal de Lisboa, Divisão de Museus e Palácios.

Monsanto: um dos grandes parques florestais do século XX - Florestas.pt (2022, 7 de outubro). [<https://florestas.pt/descobrir/m Monsanto-um-dos-grandes-parques-florestais-do-seculo-xx/>](<https://florestas.pt/descobrir/m Monsanto-um-dos-grandes-parques-florestais-do-seculo-xx/>)

NOGUEIRA, C. (2025, 13 de fevereiro). *Câmara de Lisboa realiza obras na Avenida de Ceuta para evitar colapso do caneiro*. *Diário de Notícias*. [<https://www.dn.pt/local-geral/c%3%A2mara-de-lisboa-realiza-obras-na-avenida-de-ceuta-para-evitar-colapso-do-caneiro>](<https://www.dn.pt/local-geral/c%3%A2mara-de-lisboa-realiza-obras-na-avenida-de-ceuta-para-evitar-colapso-do-caneiro>)

Plano de Drenagem de Lisboa (n.d.). *Plano de Drenagem de Lisboa*. Câmara Municipal de Lisboa. [<https://planodrenagem.lisboa.pt/>](<https://planodrenagem.lisboa.pt/>)

PORTAS, Nuno (Coord.). *Políticas urbanas I: tendências, estratégias e oportunidades*. Lisboa: Fundação Calouste Gulbenkian, 2007.

RESTOS DE COLECÇÃO. Blogger. *Clube de Ténis de Monsanto*. Consultado em 18 de Setembro de 2024. Disponível em: [<http://restosdecoleccion.blogspot.com/2014/04/clube-de-tenis-de-m Monsanto.html?m=1>](<http://restosdecoleccion.blogspot.com/2014/04/clube-de-tenis-de-m Monsanto.html?m=1>).

RESTOS DE COLECÇÃO. Blogger. *Restaurante “Montes Claros”*. Consultado em 18 de Setembro de 2024. Disponível em: [<http://restosdecoleccion.blogspot.com/2014/04/restaurante-montes-claros.html>](<http://restosdecoleccion.blogspot.com/2014/04/restaurante-montes-claros.html>).

RESTOS DE COLECÇÃO. Blogger. *Restaurante Panorâmico de Monsanto*. Consultado em 18 de Setembro de 2024. Disponível em: [<http://restosdecoleccion.blogspot.com/2014/04/restaurante-panoramico-de-m Monsanto.html>](<http://restosdecoleccion.blogspot.com/2014/04/restaurante-panoramico-de-m Monsanto.html>).

restosdecoleccion.blogspot.com/2014/05/restaurante-panoramico-de-monsanto.html?m=1](http://restosdecoleccion.blogspot.com/2014/05/restaurante-panoramico-de-monsanto.html?m=1).

RODRIGO, J. J. (1952). O Parque Florestal de Monsanto. CML, Lisboa.

SANTOS, A. S. V. (2012). Memórias deslocadas – Experiências de Keil do Amaral e Álvaro Siza entre Portugal e a Holanda. Tese de mestrado Integrado em Arquitetura, FCTUC, Coimbra. Disponível em: [http://hdl.handle.net/10316/99965](http://hdl.handle.net/10316/99965).

SILVA, J. C. (2010). A defesa de Lisboa: O Campo Entrincheirado e a cidade fortificada. [Local não informado]: Edições Colibri.

TELLES, Gonçalo Ribeiro (coord. científ.) – Plano Verde de Lisboa. Coord. editorial Manuela Raposo Magalhães e Maria Teresa Alfaiate; conceção gráfica Raquel Campos. Lisboa: Edições Colibri, 1997. ISBN 972-8288-74-3.

TELLES, Gonçalo Ribeiro – Textos escolhidos. Seleção de textos de Fernando Santos Pessoa. 2.<sup>a</sup> ed. Lisboa: Argumentum, 2022 [reimp. 2023], p. 182 (excerto de Quintas e Quintais de Lisboa, Olisipo, Boletim do Grupo “Amigos de Lisboa”, II Série, n.º 9, Junho 1999). ISBN 978-989-8885-20-3.

TOSTÕES, A. (1992). Monsanto, Parque Eduardo VIII, Campo Grande. Keil do Amaral, Arquiteto dos espaços verdes de Lisboa. Edições Salamandra, Lisboa.

TOSTÕES, A. (2021). Lisboa moderna. Docomomo International: Circo de Ideias, Lisboa.

TOSTÕES, A.; FERREIRA, R. H. (2010). Keil do Amaral no Centenário do seu Nascimento. Argumentum, Ordem dos Arquitetos, Lisboa.

VASCO, A. R. A. (2014). Caracterização dos Utilizadores e dos Serviços Culturais do Parque Florestal de Monsanto. Tese de mestrado em Ecologia e Gestão Ambiental, Faculdade de Ciências, Universidade de Lisboa, Lisboa. Disponível em: [http://hdl.handle.net/10451/16118](http://hdl.handle.net/10451/16118) (http://hdl.handle.net/10451/16118).

VISSMAN Jr., W.; KNAPP, J. W.; LEWIS, G. L.; HARBAUGH, T. E. (1977). Introduction to Hydrology (2nd ed.). Harper and Row, New York.

# INDICE DE IMAGENS

1. © Arquivo Municipal de Lisboa |Parque Florestal de Monsanto, o presidente da República, Marechal Carmona, planta a primeira árvore | Desconhecido | 1938 | A4596N4495-75NEG
2. © Arquivo Municipal de Lisboa |Parque Florestal de Monsanto:o ministro do Interior, Mário Paes de Sousa, planta uma árvore | Desconhecido | 1938 | A4589
3. © Arquivo Municipal de Lisboa |Parque Florestal de Monsanto, início dos trabalhos | Desconhecido | 1938 | A4591N4495-72
4. © Arquivo Municipal de Lisboa |Operários tarabalhando na remodelação da Serra de Monsanto | Mário Novais | 1938 | A4582N66964M-NV001488
5. © Arquivo Municipal de Lisboa Parque Florestal de Monsanto | Desconhecido |1938 |A4581N4495-63EDP001359
6. © Arquivo Municipal de Lisboa | Parque Florestal de Monsanto: reflorestação |Desconhecido |1938 | A4586 NEG
7. © Arquivo Municipal de Lisboa | Alto do Parque Florestal de Monsanto | Eduardo Portugal | 1939| ALB000273652
8. ©Arquivo Municipal de Lisboa | Parque Florestal de Monsanto, estrada vindo do Alvito a Alcântara | Eduardo Portugal |1939 |ALB000259188
9. e 10. República Portuguesa. (1934). Decreto-Lei n.º 24625, de 1 de novembro. Diário do Governo, Série I, n.º 257, 1947-1948.
11. © Arquivo Municipal de Lisboa |Serra de Monsanto - Estrada de Circunvalação Algés a Benfica, na curva para a Boavista| Eduardo Portugal |1940| PT/AMLSB/POR/13/056974
- 12.©Arquivo Municipal de Lisboa | Parque Florestal de Monsanto atravessado pela auto-estrada|Desconhecido | 1952 | SP-T000078A18215N16271
- 13.© Arquivo Municipal de Lisboa | Parque Florestal de Monsanto| Eduardo Portugal |1939| PT/AMLSB/POR/13/056845
- 14.© Arquivo Municipal de Lisboa |1 Vale de Alcântara no sítio de Campolide| Garcia Nunes |1930 |NUN000158A51074N48555
- 15.©Arquivo Municipal de Lisboa | Miradouro de Montes Claros, terrenos| Eduardo Portugal | 1939| ALB000290661
- 16.©Arquivo Municipal de Lisboa | Montes Claros| Eduardo Portugal | 1938 | EDP001493A6570N5879-80N82847173  
©Arquivo Municipal de Lisboa |Parque Florestal de Monsanto| Salvador de Almeida Fernandes |1952 |SAL000031A18082N16138
- 18.©Arquivo Municipal de Lisboa | Panorâmica tirada de Montes Claros, vendo-se as instalações da RTP| Armando Maia Serôdio| 1961 | SER003756A33451N30949
- 19.©Arquivo Municipal de Lisboa | Serra de Monsanto: Montes Claros, panorâmica tirada para norte| Eduardo Portugal| 1939| ALB000276655
- 20.©Arquivo Municipal de Lisboa | Neve em Monsanto | Jorge Neto de Sousa| 1954| SOU000042A22650N20410
- 21.©Arquivo Municipal de Lisboa | Panorâmica de parte do parque Florestal de Monsanto| Eduardo Portugal| 1947| PT/AMLSB/POR/13/060029
- 22.©Arquivo Municipal de Lisboa | Parque florestal de Monsanto, panorama do lado nascente do miradouro de Montes Claros| Horácio Novais| 195- |A18526N16578HNV000391
- 23.©Arquivo Municipal de Lisboa | Panorâmica tirada do Parque Flores-

- tal de Monsanto, vendo-se a auto-estrada, perto da zona do viaduto Duarte Pacheco | Jorge Neto de Sousa| post.1941 | A24719N22371SOU000046
- 24.**©Arquivo Municipal de Lisboa | Panorâmica que abrange o viaduto Duarte Pacheco e o Parque Florestal de Monsanto| Artur João Goulart| 1941| AJG003287A39220N36696
- 25.**©Arquivo Municipal de Lisboa | Parque florestal de Monsanto, encosta poente da serra de Monsanto| Horácio Novais|195-| A18520N16572HNV000385
- 26.**©Arquivo Municipal de Lisboa | Auto-estrada e parque Florestal de Monsanto vistos da avenida Duarte Pacheco | Salvador de Almeida Fernandes | 1958| SAL000179A27701N25297
- 27.**©Arquivo Municipal de Lisboa | Estrada de acesso à Ponte 25 de Abril, vendo-se o Parque Florestal de Monsanto|Artur Inácio Bastos | 1962-1966 | A46232N43713AIB000714
- 28.**©Arquivo Municipal de Lisboa | Parque Florestal de Monsanto| Salvador de Almeida Fernandes |1952|SAL000027A18078N16134
- 29.**©Arquivo Municipal de Lisboa | Viaduto Duarte Pacheco e parque Florestal de Monsanto| Artur Inácio Bastos| 1967| A57227N54711AIB001635
- 30.** Urbanidades. Ebenezer Howard e a Cidade-Jardim [Imagem]. <https://urbanidades.arq.br/2008/10/13/ebenezer-howard-e-a-cidade-jardim/>
- 31.** Matemáticas en tu mundo. Cidade Linear de Arturo Soria y Mata [Imagem]. [https://matematicasentumundo.es/CIUDAD/ciudad\\_lineal.htm](https://matematicasentumundo.es/CIUDAD/ciudad_lineal.htm)
- 32.** Meisterdrucke. Movimento Haussmann em Paris, 1851-1881 [Imagem]. <https://www.meisterdrucke.pt/>
- 33.**©Arquivo Municipal de Lisboa | Lago do Passeio Público, litografia| Eduardo Portugal| 194-| PT/AMLSB/POR/13/051502
- 34.**©Arquivo Municipal de Lisboa | Entrada Sul do Passeio Público, cerca de 1882, reprodução| Fonseca A.S.| post.1919 | PT/AMLSB/POR/13/051519
- 35.**© Arquivo Municipal de Lisboa | Passeio Público, maquete da autoria de Reis de Sousa | Estúdio Mário Novais| 1943|A4627N4496M-NV000013
- 36.**© Arquivo Municipal de Lisboa |Passeio Público: pavilhão, lago e terraço da entrada norte, gravura| Estúdio Mário Novais| entre 194- e 195- | A10462N5028MNV000016
- 37.**©Arquivo Municipal de Lisboa | Passeio Público, gravura| Armando Maia Serôdio| 1969 |A67549N65141SER010336
- 38.**© Arquivo Municipal de Lisboa |Passeio Público, alameda principal| Moreira | 1865-1868 | ORI000677Cat 62
- 39.**©Arquivo Municipal de Lisboa Anteprojeto do Parque Florestal de Monsanto| João Guilherme Faria da Costa e Francisco Keil do Amaral | PT/AMLSB/CMLSBAH/GOMU/007/00003; pág.5
- 40.**©Arquivo Municipal de Lisboa Anteprojeto do Parque Florestal de Monsanto| João Guilherme Faria da Costa e Francisco Keil do Amaral | PT/AMLSB/CMLSBAH/GOMU/007/00003; pág.3
- 41.**©Arquivo Municipal de Lisboa Anteprojeto do Parque Florestal de Monsanto| João Guilherme Faria da Costa e Francisco Keil do Amaral | PT/AMLSB/CMLSBAH/GOMU/007/00003; pág.6
- 42.**©Reserva Central do Museu de Lisboa | Planta de Expropriações - 1ª Zona |3-2-38 | Eng. Santos Lemos
- 43.**©Reserva Central do Museu de Lisboa | Esboceto de plantação

44. © Reserva Central do Museu de Lisboa | Esquema de plantação da 1ª Zona | Francisco Keil do Amaral e Joaquim José Rodrigo
45. Francisco Keil do Amaral (1910-1975) (Fonte: Francisco Keil do Amaral - Arquivo Digital do Jardim)
- 46-64. Reserva Central do Museu de Lisboa | Imagens de “Relatório de uma viagem de estudo”, Keil do Amaral, 1939
65. © Arquivo Municipal de Lisboa | Proposta de Equipamentos de Monsanto | 1952 | PT/AMLSB/FKA/01/002 ; pág. 6
66. © Arquivo Municipal de Lisboa | Parque Florestal, Arranjo do Parque Infantil Alto da Serafina | Francisco Keil do Amaral | PT/AMLSB/FKA/01/007; pág. 10
67. © Arquivo Municipal de Lisboa | Parque Florestal, Arranjo do Parque Infantil Alto da Serafina | Francisco Keil do Amaral | PT/AMLSB/FKA/01/007; pág. 3
68. © Arquivo Municipal de Lisboa | Parque Florestal, Arranjo do Parque Infantil Alto da Serafina | Francisco Keil do Amaral | PT/AMLSB/FKA/01/007; pág. 1
69. © Arquivo Municipal de Lisboa | Projeto Teatro ao Ar Livre, planta | Francisco Keil do Amaral | PT/AMLSB/FKA/01/004; pág. 34
70. © Arquivo Municipal de Lisboa | Projeto Teatro ao Ar Livre, perspectiva | Francisco Keil do Amaral | PT/AMLSB/FKA/01/004; pág. 38
71. © Arquivo Municipal de Lisboa | Projeto Padrão-Miradouro, perspectiva | Francisco Keil do Amaral | PT/AMLSB/FKA/01/004; pág. 31
72. © Arquivo Municipal de Lisboa | Projeto Teatro ao Ar Livre, perspectiva | Francisco Keil do Amaral | PT/AMLSB/FKA/01/004; pág. 39
73. © Arquivo Municipal de Lisboa | Projeto Padrão-Miradouro, planta | Francisco Keil do Amaral | PT/AMLSB/FKA/01/004; pág. 37
74. © Arquivo Municipal de Lisboa | Projeto Cemitério, perspectiva | Francisco Keil do Amaral | PT/AMLSB/FKA/01/009; pág. 30
75. © Arquivo Municipal de Lisboa | Projeto Cemitério, perspectiva | Francisco Keil do Amaral | PT/AMLSB/FKA/01/009; pág. 29
76. © Arquivo Municipal de Lisboa | Projeto Cemitério, perspectiva | Francisco Keil do Amaral | PT/AMLSB/FKA/01/009; pág. 32
77. © Arquivo Municipal de Lisboa | Projeto pavilhão e esplanada, planta | Francisco Keil do Amaral | PT/AMLSB/FKA/01/008; pág. 11
78. © Arquivo Municipal de Lisboa | Projeto pavilhão e esplanada, alçada | Francisco Keil do Amaral | PT/AMLSB/FKA/01/008; pág. 14
79. © Arquivo Municipal de Lisboa | Projeto pavilhão e esplanada Parque, perspectiva | Francisco Keil do Amaral | PT/AMLSB/FKA/01/008; pág. 14
80. Vista aérea Montes Claros. Fonte: Pires, A., Oliveira, B., Pica, C., & Ramos, T. (2025)
81. © Museu de Lisboa | Casa de Chá e Miradouro de Montes Claros, perspectiva | Francisco Keil do Amaral
82. © Arquivo Municipal de Lisboa | Efeitos da neve em Lisboa | Ferreira da Cunha | 1945 | A6950FEC000772
83. © Biblioteca de Arte Gulbenkian | Casa de Chá de Montes Claros | Mário Novais | CFT164.25085 | Consultado em 18 de setembro de 2024. Disponível em: <https://www.flickr.com/photos/biblarte/50381249148/in/album-72157606052560202>
84. © Arquivo Municipal de Lisboa | Montes Claros, pavilhão de chá | António Passaporte | entre 1940 e 1959 | PAS002932
85. © Biblioteca de Arte Gulbenkian | Casa de Chá e Miradouro de

Montes Claros | Mário Novais|CFT003.123273| Consultado em 86 de setembro de 2024.Disponível em:<https://www.flickr.com/photos/biblar-te/50381249148/in/album-72157606052560202>

**86.**© Biblioteca de Arte Gulbenkian|Casa de Chá de Montes Claros | Mário Novais|CFT164.25086 |Consultado em 18 de setembro de 2024. Disponível em:<https://www.flickr.com/photos/biblar-te/50381249148/in/album-72157606052560202>

**87.**© Restos de Coleção Restaurante “Montes Claros” |Montes Claros, pavilhão de chá| Desconhecido |1942| Consultado em 18 de setembro de 2024.Disponível em: <http://restosdecoleccion.blogspot.com/2014/04/restaurante-montes-claros.html>.

**88.**© Arquivo Municipal de Lisboa| Parque Florestal de Monsanto, o pavilhão de Chá | Horácio Novais |195-|HNV000372A18485N16537

**89.**© Arquivo Municipal de Lisboa| Restaurante e lago em Montes Claros| Horácio Novais| 195-| A18487N16539HNV000374

**90.**© Arquivo Municipal de Lisboa| Neve em Monsanto| Jorge Neto de Sousa | 1954| SOU000039A22647N20407

**91.**© Restos de Coleção Restaurante “Montes Claros” | Montes Claros, Restaurante| Desconhecido | Consultado em 18 de setembro de 2024. Disponível em: <http://restosdecoleccion.blogspot.com/2014/04/restaurante-montes-claros.html>.

**92.**© Arquivo Municipal de Lisboa |Casa de Chá e restaurante de Montes Claros | Arnaldo Madureira |ARM004464A50746N48227

**93.**© Arquivo Municipal de Lisboa | Restaurante de Montes Claros| Arnaldo Madureira |ARM004463A50745N48226

**94.**© Biblioteca de Arte Gulbenkian| Carpas sobre o lago. Jardim de Montes Claros | Mário Novais |CFT003.125699 |Consultado em 18 de setembro de 2024.Disponível em: <https://www.flickr.com/photos/biblar-te/50297451498/in/album-72157606052560202>

**95.**©Arquivo Municipal de Lisboa|Miradouro e restaurante de Montes Claros| Ferreira da Cunha |1944 |ALB0002992137

**96.**© Biblioteca de Arte Gulbenkian| Casa de Chá e Miradouro de Montes Claros |Mário Novais |CFT003.27098|Consultado em 18 de setembro de 2024.Disponível em: <https://www.flickr.com/photos/biblar-te/50297451498/in/album-72157606052560202>

**97.**© Arquivo Municipal de Lisboa| Montes Claros| António Passaporte |entre 1940 e 1959 |PAS002936

**98.**© Arquivo Municipal de Lisboa |Parque Florestal de Monsanto, pérgula e lago do miradouro de Montes Claros |Desconhecido |1952 |PT/AMLSB/SPT/000097

**99.**© Biblioteca de Arte Gulbenkian| Casa de Chá e Miradouro de Montes Claros |Mário Novais |CFT003.37799| Consultado em 18 de setembro de 2024.Disponível em: <https://www.flickr.com/photos/biblar-te/50297451498/in/album-72157606052560202>

**100.**© Arquivo Municipal de Lisboa |Miradouro de Montes Claros| Ferreira da Cunha |1944|ALB0002962134

**101.**© Restos de Coleção Restaurante “Montes Claros” |Montes Claros, Esplanada | Desconhecido | Consultado em 18 de setembro de 2024. Disponível em: <http://restosdecoleccion.blogspot.com/2014/04/restaurante-montes-claros.html>.

**102.**© Restos de Coleção Restaurante “Montes Claros” | Montes Claros, interior | Desconhecido | Consultado em 18 de setembro de 2024. Disponível em: <http://restosdecoleccion.blogspot.com/2014/04/restau->

rante-montes-claros.html.

**103.**© Arquivo Municipal de Lisboa |Parque Florestal de Monsanto, o pavilhão de Chá| Horácio Novais | 195- | A18490N16542HNV000377

**104.**© Restos de Coleção Restaurante “Montes Claros” |Montes Claros, interior | Desconhecido | Consultado em 18 de setembro de 2024.Disponível em: <http://restosdecoleccion.blogspot.com/2014/04/restaurante-montes-claros.html>.

**105.**© Arquivo Municipal de Lisboa |Montes Claros, interior do pavilhão de chá| António Passaporte |PAS001690

**106.**© Arquivo Municipal de Lisboa| Restaurante de Montes Claros, lanche oferecido aos participantes do XI Congresso Internacional da Indústria de Hotelaria | Armando Maia Serôdio|1962 |SER004570A38967N36444

**107.**© Arquivo Municipal de Lisboa |Restaurante de Montes Claros, recepção nos jardins oferecida aos participantes do X Congresso Internacional de Pediatria| Armando Maia Serôdio | 1962 |SER004649A39046N36523

**108.**© Restos de Coleção Restaurante “Montes Claros” |Noivas de Santo António|Desconhecido | Consultado em 18 de setembro de 2024.Disponível em: <http://restosdecoleccion.blogspot.com/2014/04/restaurante-montes-claros.html>.

**109.**© Arquivo Municipal de Lisboa |Restaurante de Montes Claros, recepção nos jardins oferecida aos participantes do X Congresso Internacional de Pediatria| Armando Maia Serôdio| 1962 | SER004649A39046N36523

**110.**© Arquivo Municipal de Lisboa |Restaurante de Montes Claros, recepção aos participantes do IX Congresso da Sociedade de Hematologia| Armando Maia Serôdio| 1963| SER005428A42039N39513

**111.**© Arquivo Municipal de Lisboa| Congresso de Municípios. Jantar no restaurante de Montes Claros, oferecido pelo Secretário Nacional da Informação| Armando Maia Serôdio | 1959| SER002240A28430N26039

**112.**© Arquivo Municipal de Lisboa| Projeto Casa de Chá e Restaurante do Miradouro dos Montes Claros, planta | Francisco Keil do Amaral | PT/AMLSB/FKA/01/003, pág. 1

**113.**© Museu de Lisboa | Alçados da Casa de Chá Montes Claros | Francisco Keil do Amaral| Dossier PFM. pág. 19

**114.**© Arquivo Municipal de Lisboa |Projeto Casa de Chá e Restaurante do Miradouro dos Montes Claros, Alçados | Francisco Keil do Amaral| PT/AMLSB/FKA/01/003, pág. 5

**115.** ©Museu de Lisboa |Casa de Chá e Miradouro de Montes Claros, Planta geral |Francisco Keil do Amaral

**116.**© Museu de Lisboa| Detalhe de vão| Francisco Keil do Amaral |Dossier PFM. pág. 25

**117.**© Arquivo Municipal de Lisboa | Projeto Casa de Chá e Restaurante do Miradouro dos Montes Claros, pormenor da porta| Francisco Keil do Amaral | PT/AMLSB/FKA/01/003, pág. 21

**118.**© Museu de Lisboa| Detalhe de vão | Francisco Keil do Amaral | Dossier PFM. pág. 28

**119.**© Arquivo Municipal de Lisboa |Detalhe da asna | Francisco Keil do Amaral | PT/AMLSB/FKA/01/003, pág. 6

**120.**© Arquivo Municipal de Lisboa | Projeto Casa de Chá e Restaurante do Miradouro dos Montes Claros, planta do piso térreo | Francisco Keil do Amaral |PT/AMLSB/FKA/01/003, pág. 38

**121.**© Arquivo Municipal de Lisboa | Projeto Casa de Chá e Restaurante do Miradouro dos Montes Claros, planta do 1º piso | Francisco

Keil do Amaral | PT/AMLSB/FKA/01/003, pág. 39

**122.**© Arquivo Municipal de Lisboa | Projeto Casa de Chá e Restaurante do Miradouro dos Montes Claros, alçados | Francisco Keil do Amaral | PT/AMLSB/FKA/01/003, pág. 11

**123.**© Arquivo Municipal de Lisboa | Projeto Casa de Chá e Restaurante do Miradouro dos Montes Claros, alçados | Francisco Keil do Amaral | PT/AMLSB/FKA/01/003, pág. 13

**124-154.** Montes Claros. Fonte: Oliveira, B., Pica, C., Pires, A., & Ramos, T. (2025)

**155.** Vista aérea Clube de Ténis. Fonte: Oliveira, B., Pica, C., Pires, A., & Ramos, T. (2025)

**156.**© Museu de Lisboa | Clube de Ténis, perspetiva | Francisco Keil do Amaral

**157.**© Restos de Coleção Clube de Ténis de Monsanto” | Clube de Ténis | Desconhecido | Consultado em 18 de setembro de 2024. Disponível em: <http://restosdecoleccion.blogspot.com/2014/04/clube-de-tenis-de-monsanto.html>.

**158.**© Restos de Coleção Clube de Ténis de Monsanto” | Clube de Ténis | Desconhecido | Consultado em 18 de setembro de 2024. Disponível em: <http://restosdecoleccion.blogspot.com/2014/04/clube-de-tenis-de-monsanto.html>.

**160.**© Do\_co.mo.mo Ibérico | Clube de ténis de Monsanto | Desconhecido | Consultado em 18 de setembro de 2024. Disponível em: <http://docomomoiberico.com/pt-pt/edificios/clube-de-tenis-de-monsanto/>.

**161.**© Do\_co.mo.mo Ibérico | Clube de ténis de Monsanto | Desconhecido | Consultado em 18 de setembro de 2024. Disponível em: <http://docomomoiberico.com/pt-pt/edificios/clube-de-tenis-de-monsanto/>.

**162.**© Arquivo Municipal de Lisboa | Parque Florestal de Monsanto: Clube de ténis | Salvador de Almeida Fernandes | 1952 | SAL000024A18075N16131

**163.**© Do\_co.mo.mo Ibérico | Clube de ténis de Monsanto, interior | Desconhecido | Consultado em 18 de setembro de 2024. Disponível em: <http://docomomoiberico.com/pt-pt/edificios/clube-de-tenis-de-monsanto/>.

**164.**© Restos de Coleção Clube de Ténis de Monsanto” | Clube de Ténis, interior | Desconhecido | Consultado em 18 de setembro de 2024. Disponível em: <http://restosdecoleccion.blogspot.com/2014/04/clube-de-tenis-de-monsanto.html>.

**165.**© Restos de Coleção Clube de Ténis de Monsanto” | Clube de Ténis, interior | Desconhecido | Consultado em 18 de setembro de 2024. Disponível em: <http://restosdecoleccion.blogspot.com/2014/04/clube-de-tenis-de-monsanto.html>.

**166.**© Arquivo Municipal de Lisboa | Restaurante do Club de Ténis de Monsanto, jantar anual da vereação municipal | Armando Maia Serôdio | 1962CSER004831A39904N37380

**167.**© Restos de Coleção Clube de Ténis de Monsanto” | Clube de Ténis, vista para a esplanada | Desconhecido | Consultado em 18 de setembro de 2024. Disponível em: <http://restosdecoleccion.blogspot.com/2014/04/clube-de-tenis-de-monsanto.html>.

**168.**© Arquivo Municipal de Lisboa | Projeto Clube de Ténis, Planta piso 1 | Francisco Keil do Amaral | PT/AMLSB/FKA/01/005, pág. 22

**169.**© Arquivo Municipal de Lisboa | Projeto Clube de Ténis, Planta piso 2 | Francisco Keil do Amaral | PT/AMLSB/FKA/01/005, pág. 23

- 170.**© Arquivo Municipal de Lisboa| Projeto Clube de Ténis, cortes |Francisco Keil do Amaral |PT/AMLSB/FKA/01/005, pág. 27
- 171.**© Arquivo Municipal de Lisboa| Projeto Clube de Ténis, corte | Francisco Keil do Amaral | PT/AMLSB/FKA/01/005, pág. 26
- 172.**© Arquivo Municipal de Lisboa| Projeto Clube de Ténis, alçado Nascente| Francisco Keil do Amaral| PT/AMLSB/FKA/01/005, pág. 25
- 173.**© Arquivo Municipal de Lisboa| Projeto Clube de Ténis, Alçado Norte | Francisco Keil do Amaral | PT/AMLSB/FKA/01/005, pág. 24
- 174.**© Arquivo Municipal de Lisboa | Projeto Clube de Ténis, corte do terreno |Francisco Keil do Amaral | PT/AMLSB/FKA/01/005, pág. 18
- 175-197.**Clube de Ténis. Fonte: Oliveira, B., Pica, C., Pires, A., & Ramos, T. (2025)
- 198.** Vista aérea do Parque Recreativo do Alvito. Fonte: Oliveira, B., Pica, C., Pires, A., & Ramos, T. (2025)
- 199.**© Arquivo Municipal de Lisboa | Parque Recreativo do Alvito |Francisco Keil do Amaral | Amaral | PT/AMLSB/FKA/01/006, pág. 1
- 200.**© Arquivo Municipal de Lisboa | Parque Infantil do Alvito | Armando Maia Serôdio| 1963 | SER004953A41136N38611
- 201.** © Arquivo Municipal de Lisboa | Piscina do Alvito, visita do mayor de Salisburia| Armando Maia Serôdio| 1965 | SER007172A48516N45997
- 202.**© Arquivo Municipal de Lisboa | Parque Infantil do Alvito | Armando Maia Serôdio| 1963 | SER004952A41135N38610
- 203.**© Arquivo Municipal de Lisboa | Parque Infantil do Alvito | Armando Maia Serôdio| 1963 | SER004949A41132N38607
- 204.**© Arquivo Municipal de Lisboa | Parque Infantil do Alvito | Armando Maia Serôdio| 1963 | SER004950A41133N38608
- 205.**© Arquivo Municipal de Lisboa | Parque Infantil do Alvito| Armando Maia Serôdio| 1963 | SER005230A41840N39314
- 206.**© Arquivo Municipal de Lisboa | Parque Infantil do Alvito | Armando Maia Serôdio| 1963 | SER005235A41845N39319
- 207.**© Arquivo Municipal de Lisboa | Parque Infantil do Alvito |Armando Maia Serôdio| 1963 | SER005234A41844N39318
- 208.**© Arquivo Municipal de Lisboa | Parque Infantil do Alvito| Armando Maia Serôdio| 1963 | SER005227A41837N39311
- 209.**© Arquivo Municipal de Lisboa | Parque Recreativo do Alvito, alçado da entrada| Francisco Keil do Amaral |PT/AMLSB/FKA/01/006, pág.49
- 210.**© Arquivo Municipal de Lisboa| Parque Recreativo do Alvito ,planta geral | Francisco Keil do Amaral | PT/AMLSB/FKA/01/006, pág.2
- 211.**© Arquivo Municipal de Lisboa| Parque Recreativo do Alvito, planta geral| Francisco Keil do Amaral |PT/AMLSB/FKA/01/006, pág.45
- 212.**© Arquivo Municipal de Lisboa| Parque Recreativo do Alvito,alçados| Francisco Keil do Amaral |PT/AMLSB/FKA/01/006, pág.7
- 213.**© Arquivo Municipal de Lisboa| Parque Recreativo do Alvito, alçados e cortes| Francisco Keil do Amaral | PT/AMLSB/FKA/01/006, pág.48
- 214.**© Arquivo Municipal de Lisboa | Parque Recreativo do Alvito , Instalações para o pessoal, plantas | Francisco Keil do Amaral | PT/AMLSB/FKA/01/006, pág.47
- 215.**© Arquivo Municipal de Lisboa | Parque Recreativo do Alvito, Instalações para o pessoal, alçados e cortes | Francisco Keil do Amaral | PT/AMLSB/FKA/01/006, pág.48
- 216-239.** Parque Recreativo do Alvito. Fonte: Pires, A., Oliveira, B.,

Pica, C., & Ramos, T. (2025)

**240.** Vista aérea Monte Verde. Fonte: Pires, A., Oliveira, B., Pica, C., & Ramos, T. (2025)

**241.**© Arquivo Municipal de Lisboa | Projeto Pavilhão de Refrescos Cruz das Oliveiras, Perspetiva | Francisco Keil do Amaral | PT/AMLSB/FKA/01/011, pág. 10

**242.**© Arquivo Municipal de Lisboa | Projeto Pavilhão de Refrescos Cruz das Oliveiras, Planta de Localização | Francisco Keil do Amaral | PT/AMLSB/FKA/01/011, pág. 6

**243.**© Arquivo Municipal de Lisboa | Cruz das Oliveiras, esplanada | Armando Maia Serôdio | 1956 | SER001203A25662N23289

**244-259.** Monte Verde. Fonte: Oliveira, B., Pica, C., Pires, A., & Ramos, T. (2025)

**260.** Vista aérea Panorâmico. Fonte: Oliveira, B., Pica, C., Pires, A., & Ramos, T. (2025)

**261.**© Arquivo Municipal de Lisboa | Restaurante Panorâmico de Monsanto | João Brito Geraldes | 1967 | A58394N55878JBG00036

**262.**© Arquivo Municipal de Lisboa | Restaurante Panorâmico de Monsanto | João Brito Geraldes | 1967 | A58396N55880JBG000363

**263.**© Arquivo Municipal de Lisboa | Restaurante Panorâmico de Monsanto | João Brito Geraldes | 1967 | A58398N55882JBG000365

**264.**© Arquivo Municipal de Lisboa | Restaurante Panorâmico de Monsanto | Vasco Gouveia Figueiredo | 1973 | A76624N74028VGF002210

**265.**© Arquivo Municipal de Lisboa | Restaurante Panorâmico de Monsanto | Armando Maia Serôdio | 1965 | SER006830N45651A48170

**266.**© Restos de Coleção Restaurante Panorâmico de Monsanto | Restaurante Panorâmico | Desconhecido | Consultado em 18 de setembro de 2024. Disponível em: <https://restosdecoleccion.blogspot.com/2014/05/restaurante-panoramico-de-monsanto.html>

**267.**© Arquivo Municipal de Lisboa | Restaurante Panorâmico de Monsanto | Vasco Gouveia Figueiredo | 1973 | A76622N74026VGF002208

**268.**© Arquivo Municipal de Lisboa | Restaurante Panorâmico de Monsanto | Vasco Gouveia Figueiredo | 1973 | A76618N74022VGF002204

**269.**© Arquivo Municipal de Lisboa | Restaurante Panorâmico de Monsanto | Vasco Gouveia Figueiredo | 1973 | A76616N74020VGF002202

**270.**© Arquivo Municipal de Lisboa | Restaurante Panorâmico de Monsanto | Vasco Gouveia Figueiredo | 1973 | A76619N74023VGF002205

**271.**© Arquivo Municipal de Lisboa | Visita do presidente da Câmara Municipal de Lisboa e da nova vereação às obras do restaurante Panorâmico de Monsanto | Armando Maia Serôdio | 1964 | SER005817A43301N40774

**272.**© Arquivo Municipal de Lisboa | Restaurante Panorâmico de Monsanto em construção | Armando Maia Serôdio | 1967 | SER008546A57899N55383

**273.**© Arquivo Municipal de Lisboa | Restaurante Panorâmico de Monsanto em construção | Armando Maia Serôdio | 1967 | SER008554A57907N55391

**274.**© Arquivo Municipal de Lisboa | Restaurante Panorâmico de Monsanto em construção | Armando Maia Serôdio | 1967 | SER008556A57909N55393

**275.**© Arquivo Municipal de Lisboa | Restaurante Panorâmico de Monsanto em construção | Armando Maia Serôdio | 1967 | SER008555A57908N55392

- 276.**© Arquivo Municipal de Lisboa | Restaurante Panorâmico de Monsanto, jantar de despedida de França Borges do cargo de presidente da Câmara Municipal de Lisboa. Discurso do homenageado | Armando Maia Serôdio | 1970 | A72083N69711SER010999
- 277.**© Arquivo Municipal de Lisboa | Restaurante Panorâmico de Monsanto, jantar de despedida de França Borges do cargo de presidente da Câmara Municipal de Lisboa. Martins Gomes proferiu algumas palavras | Armando Maia Serôdio | 1970 | A72078N69706SER010994
- 278.**© Arquivo Municipal de Lisboa | Restaurante Panorâmico de Monsanto, receção aos participantes do I Rally da TAP | Armando Maia Serôdio | 1973 | SER012136A77461N74672
- 279.**© Arquivo Municipal de Lisboa | Restaurante Panorâmico de Monsanto, almoço oferecido aos membros do Congresso de Imprensa Gastronómica | Armando Maia Serôdio | 1970 | A72798N70426SER011461
- 280.**© Arquivo Municipal de Lisboa | Restaurante Panorâmico de Monsanto, jantar de despedida de França Borges do cargo de presidente da Câmara Municipal de Lisboa. Discurso do homenageado | Armando Maia Serôdio | 1970 | A72084N69712SER011000
- 281.**© Arquivo Municipal de Lisboa | Restaurante Panorâmico de Monsanto, almoço oferecido aos membros do Congresso de Imprensa Gastronómica | Armando Maia Serôdio | 1970 | A72797N70425SER011460
- 282.**© Arquivo Municipal de Lisboa | Projeto Panorâmico, planta cota 192.4 | Processo 1382/DSU/OB/1982/Obra 30328, pág. 8
- 283.**© Arquivo Municipal de Lisboa | Projeto Panorâmico, planta cota 195.95 | Processo 1382/DSU/OB/1982/Obra 30328, pág. 9
- 284.**© Arquivo Municipal de Lisboa | Projeto Panorâmico, planta cota 198.76 | Processo 1382/DSU/OB/1982/Obra 30328, pág. 10
- 285.**© Arquivo Municipal de Lisboa | Projeto Panorâmico, planta cota 203.06 | Processo 1382/DSU/OB/1982/Obra 30328, pág. 11
- 286.**© Arquivo Municipal de Lisboa | Projeto Panorâmico, planta cota 209.42 | Processo 1382/DSU/OB/1982/Obra 30328, pág. 12
- 287.**© Arquivo Municipal de Lisboa | Projeto Panorâmico, planta cota 214.74 | Processo 1382/DSU/OB/1982/Obra 30328, pág. 13
- 288.**© Arquivo Municipal de Lisboa | Projeto Panorâmico, planta cota 218.14 | Processo 1382/DSU/OB/1982/Obra 30328, pág. 14
- 289.**© Arquivo Municipal de Lisboa | Projeto Panorâmico, corte | Processo 1382/DSU/OB/1982/Obra 30328, pág. 15
- 290.**© Arquivo Municipal de Lisboa | Projeto Panorâmico, alçado Norte/Poente | Processo 1382/DSU/OB/1982/Obra 30328, pág. 18
- 291.**© Arquivo Municipal de Lisboa | Projeto Panorâmico, alçado Sul/Poente | Processo 1382/DSU/OB/1982/Obra 30328, pág. 17
- 292.**© Arquivo Municipal de Lisboa | Projeto Panorâmico, planta cota 192.40 | Processo 3270/DSU/OB/1983/Obra 30328, pág. 10
- 293.**© Arquivo Municipal de Lisboa | Projeto Panorâmico, planta cota 195.95 | Processo 3270/DSU/OB/1983/Obra 30328, pág. 11
- 294.**© Arquivo Municipal de Lisboa | Projeto Panorâmico, planta cota 198.76 | Processo 1382/DSU/OB/1982/Obra 30328, pág. 10
- 295.**© Arquivo Municipal de Lisboa | Projeto Panorâmico, planta cota 203.06 | Processo 1382/DSU/OB/1982/Obra 30328, pág. 11
- 296.**© Arquivo Municipal de Lisboa | Projeto Panorâmico, planta cota 209.42 | Processo 1382/DSU/OB/1982/Obra 30328, pág. 12
- 297.**© Arquivo Municipal de Lisboa | Projeto Panorâmico, alçado Norte/Poente | Processo 1382/DSU/OB/1982/Obra 30328, pág. 18

- 298.**© Arquivo Municipal de Lisboa |Projeto Panorâmico, alçado Sul/ Poente |Processo 1382/DSU/OB/1982/Obra 30328, pág. 17
- 299.**© Arquivo Municipal de Lisboa |Projeto Panorâmico, corte |Processo 1382/DSU/OB/1982/Obra 30328, pág. 15
- 300-320.** Panorâmico. Fonte: Oliveira, B., Pica, C., Pires, A., & Ramos, T. (2025)
- 321.**© Museu de Lisboa| Miradouro Pedreira do Penedo, pormenor da planta e alçado| Francisco Keil do Amaral
- 322.**© Museu de Lisboa |Miradouro Moinho do Alferes, planta e alçado| Francisco Keil do Amaral
- 323.**© Museu de Lisboa| Arranjo de Miradouro, planta e alçado| Francisco Keil do Amaral
- 324.**© Museu de Lisboa| Miradouro dos Moinhos do Mocho, planta e alçado| Francisco Keil do Amaral
- 325.**© Museu de Lisboa| Miradouro Luneta dos Quartéis, pormenor da planta | Francisco Keil do Amaral
- 326.**© Museu de Lisboa| Arranjo de Miradouro, alçados e plantas| Francisco Keil do Amaral
- 327.**© Museu de Lisboa|Miradouro Moinho do Alferes, alçados| Francisco Keil do Amaral
- 328.**© Museu de Lisboa| Parque Florestal de Monsanto, Miradouro dos Moinhos do Mocho | António Passaporte | 1940|MC.FOT.3265 | Consultado em 18 de setembro de 2024.Disponível em: <https://www.flickr.com/photos/biblar-te/50381249148/in/album-72157606052560202>
- 329.**© Arquivo Municipal de Lisboa |Miradouro de Montes Claro| Ferreira da Cunha |1944| ALB0002972135
- 340.**© Arquivo Municipal de Lisboa| Parque florestal de Monsanto, miradouro da Luneta dos Quartéis| Horácio Novais| 195-|A18515N16567HNV000380
- 331.**© Museu de Lisboa |Miradouro Moinho do Alferes. Parque Florestal de Monsanto |Mário Novais | CFT003.38180 | Consultado em 18 de setembro de 2024.Disponível em: <https://www.flickr.com/photos/biblar-te/51104546062/in/album-72157606052560202>
- 332.**© Museu de Lisboa | Miradouro dos Moinhos do Mocho | Mário Novais |MC.FOT.3264 | Consultado em 18 de setembro de 2024.Disponível em: <https://www.flickr.com/photos/biblar-te/51104546062/in/album-72157606052560202>
- 333.**© Arquivo Municipal de Lisboa |Miradouro do Moinho dos Alferes| Horácio Novais| 195-|HNV000382A18517N16569
- 334.**© Arquivo Municipal de Lisboa |Miradouro dos Moinhos do Mocho |Horácio Novais| 194- |HNV000437A22171N20096
- 335.** Miradouro da Luneta dos Quartéis, Arq. Keil do Amaral. Fonte: Oliveira, B., Pica, C., Pires, A., & Ramos, T. (2025)
- 336. e 337.** Miradouro Montes Claros, Arq. Keil do Amaral. Fonte: Oliveira, B., Pica, C., Pires, A., & Ramos, T. (2025)
- 338.** Miradouro da Luneta dos Quartéis, Arq. Keil do Amaral. Fonte: Oliveira, B., Pica, C., Pires, A., & Ramos, T. (2025)
- 339.** Miradouro do Moinho do Penedo, Arq. Keil do Amaral. Fonte: Oliveira, B., Pica, C., Pires, A., & Ramos, T. (2025)
- 340.** Miradouro dos Moinhos do Mocho, Arq. Keil do Amaral.Fonte: Pires, A., Oliveira, B., Pica, C., & Ramos, T. (2025)
- 341.**© Arquivo Municipal de Lisboa | Neve em Monsanto| Jorge Neto de Sousa | 1954| SOU000040A22648N20408

- 342-345.** Marcos de Sinalização. Fonte: Oliveira, B., Pica, C., Pires, A., & Ramos, T. (2025)
- 346.** Paragem de autocarro, Keil do Amaral. Fonte: Oliveira, B., Pica, C., Pires, A., & Ramos, T. (2025)
- 347.** Fotografias da atualidade. Parque Florestal de Monsanto, 7230054,-9.174842055555555, altitude: 93.317. Fonte: Oliveira, B., Pica, C., Pires, A., & Ramos, T. (2025)
- 348.** Fotografias da atualidade. Parque Florestal de Monsanto, 7368175,-9.174170277777778, altitude: 392.368. Fonte: Oliveira, B., Pica, C., Pires, A., & Ramos, T. (2025)
- 348.** 7249289,-9.206969191666666, altitude: 315.879. Fonte: Oliveira, B., Pica, C., Pires, A., & Ramos, T. (2025)
- 350.** Fotografias da atualidade. Parque Florestal de Monsanto, 7133274,-9.203068441666666, altitude: 218.938. Fonte: Oliveira, B., Pica, C., Pires, A., & Ramos, T. (2025)
- 351.** Fotografias da atualidade. Parque Florestal de Monsanto, 7188575,-9.185797830555556, altitude: 212.709. Fonte: Oliveira, B., Pica, C., Pires, A., & Ramos, T. (2025)
- 352.** Fotografias da atualidade. Parque Florestal de Monsanto, 723262,-9.195502997222222, altitude: 333.994. Fonte: Oliveira, B., Pica, C., Pires, A., & Ramos, T. (2025)
- 353.** Fotografias da atualidade. Parque Florestal de Monsanto, 7027964,-9.219685555555555, altitude: 251.726. Fonte: Oliveira, B., Pica, C., Pires, A., & Ramos, T. (2025)
- 354.** Fotografias da atualidade. Parque Florestal de Monsanto, 7048488,-9.17927238611111, altitude: 211.422. Fonte: Oliveira, B., Pica, C., Pires, A., & Ramos, T. (2025)
- 355.** Fotografias da atualidade. Parque Florestal de Monsanto, 7025042,-9.219338997222222, altitude: 248.526. Fonte: Oliveira, B., Pica, C., Pires, A., & Ramos, T. (2025)
- 356.** Fotografias da atualidade. Parque Florestal de Monsanto, 7249289,-9.206969191666666, altitude: 315.879. Fonte: Oliveira, B., Pica, C., Pires, A., & Ramos, T. (2025)
- 357.** Fotografias da atualidade. Parque Florestal de Monsanto, 7133274,-9.203068441666666, altitude: 218.938. Fonte: Oliveira, B., Pica, C., Pires, A., & Ramos, T. (2025)
- 358.** Fotografias da atualidade. Parque Florestal de Monsanto, 7188575,-9.185797830555556, altitude: 212.709. Fonte: Oliveira, B., Pica, C., Pires, A., & Ramos, T. (2025)
- 359.** Fotografias da atualidade. Parque Florestal de Monsanto, 723262,-9.195502997222222, altitude: 333.994. Fonte: Oliveira, B., Pica, C., Pires, A., & Ramos, T. (2025)
- 360.** Fotografias da atualidade. Parque Florestal de Monsanto, 7027964,-9.219685555555555, altitude: 251.726. Fonte: Oliveira, B., Pica, C., Pires, A., & Ramos, T. (2025)
- 361.** Fotografias da atualidade. Parque Florestal de Monsanto, 7383309,-9.176363583333332, altitude: 352.568. Fonte: Oliveira, B., Pica, C., Pires, A., & Ramos, T. (2025)
- 362.** Fotografias da atualidade. Parque Florestal de Monsanto, 717153,-9.202085861111111, altitude: 343.189. Fonte: Oliveira, B., Pica, C., Pires, A., & Ramos, T. (2025)
- 363.** Fotografias da atualidade. Parque Florestal de Monsanto, 7255736,-9.203620555555554, altitude: 357.479. Fonte: Oliveira, B., Pica, C., Pi-

res, A., & Ramos, T. (2025)

**364.** Fotografias da atualidade. Parque Florestal de Monsanto, 7256831,-9.208791388888889, altitude: 164.379. Fonte: Oliveira, B., Pica, C., Pires, A., & Ramos, T. (2025)

**365.** Fotografias da atualidade. Parque Florestal de Monsanto, 7248653,-9.193870944444445, altitude: 466.594. Fonte: Oliveira, B., Pica, C., Pires, A., & Ramos, T. (2025)

**366.** Fotografias da atualidade. Parque Florestal de Monsanto, 7226344,-9.196795555555555, altitude: 375.094. Fonte: Oliveira, B., Pica, C., Pires, A., & Ramos, T. (2025)

**367.** Fotografias da atualidade. Parque Florestal de Monsanto, 7025041,-9.219339, altitude: 248.526. Fonte: Oliveira, B., Pica, C., Pires, A., & Ramos, T. (2025)

**368.** Fotografias da atualidade. Parque Florestal de Monsanto, 7330858,-9.177905555555554, altitude: 363.478. Fonte: Oliveira, B., Pica, C., Pires, A., & Ramos, T. (2025)

**369.** Fotografias da atualidade. Parque Florestal de Monsanto, 7025042,-9.219338997222222, altitude: 248.526. Fonte: Oliveira, B., Pica, C., Pires, A., & Ramos, T. (2025)

**370.** Fotografias da atualidade. Parque Florestal de Monsanto, 7138644,-9.196794444444444, altitude: 287.064. Fonte: Oliveira, B., Pica, C., Pires, A., & Ramos, T. (2025)

**371.** Fotografias da atualidade. Parque Florestal de Monsanto, 7233817,-9.197679444444445, altitude: 373.494. Fonte: Oliveira, B., Pica, C., Pires, A., & Ramos, T. (2025)

**372.** Fotografias da atualidade. Parque Florestal de Monsanto, 7330856,-9.177905944444444, altitude: 391.178. Fonte: Oliveira, B., Pica, C., Pires, A., & Ramos, T. (2025)

**373.** Fotografias da atualidade. Parque Florestal de Monsanto, 7110528,-9.209325305555556, altitude: 278.909. Fonte: Oliveira, B., Pica, C., Pires, A., & Ramos, T. (2025)

**374.** Fotografias da atualidade. Parque Florestal de Monsanto, 7226306,-9.196795833333333, altitude: 373.294. Fonte: Oliveira, B., Pica, C., Pires, A., & Ramos, T. (2025)

**375.** Travessa Francisco Rezende, vista para o Aqueduto das Águas Livres. Fonte: Oliveira, B., Pica, C., Pires, A., & Ramos, T. (2025)

**376.** Travessa Francisco Rezende, vista nascente. Fonte: Oliveira, B., Pica, C., Pires, A., & Ramos, T. (2025)

**377.** Travessa Francisco Rezende, vista do Aqueduto das Águas Livres e alçado principal (sul) da Escola do Beiral. Fonte: Oliveira, B., Pica, C., Pires, A., & Ramos, T. (2025)

**378.** Travessa Francisco Rezende, vistazona de recreio nascente da Escola do Beiral com vista para a 2ª circular. Fonte: Oliveira, B., Pica, C., Pires, A., & Ramos, T. (2025)

**379.** Parque infantil no Monte das Perdizes, vista nascente. Fonte: Oliveira, B., Pica, C., Pires, A., & Ramos, T. (2025)

**380.** Zona de merendas no Monte das Perdizes, vista poente. Fonte: Oliveira, B., Pica, C., Pires, A., & Ramos, T. (2025)

**381.** Vista para “O Clube Monsanto Secret Spot”, direção nascente. Fonte: Oliveira, B., Pica, C., Pires, A., & Ramos, T. (2025)

**382.** Centro de interpretação de Monsanto, vista para a estrada Barcal.

**383.** Centro de interpretação de Monsanto, vista nascente. Fonte: Oliveira, B., Pica, C., Pires, A., & Ramos, T. (2025)

- 384.** Residência no Monte das Perdizes, vista poente. Fonte: Oliveira, B., Pica, C., Pires, A., & Ramos, T. (2025)
- 385.** Jardim do Palácio Marqueses da Fronteira, sala de refresco. Fonte: Oliveira, B., Pica, C., Pires, A., & Ramos, T. (2025)
- 386.** Vista do Jardim do Palácio Marqueses da Fronteira, direção Poente. Fonte: Oliveira, B., Pica, C., Pires, A., & Ramos, T. (2025)
- 387.** Vista exterior da Fundação das Casas Fronteira e Alorna. Fonte: Oliveira, B., Pica, C., Pires, A., & Ramos, T. (2025)
- 388.** Vista do Jardim do Palácio Marqueses da Fronteira, direção Nascente. Fonte: Oliveira, B., Pica, C., Pires, A., & Ramos, T. (2025)
- 389.** Vista do Jardim do Palácio Marqueses da Fronteira sobre São Domingos de Benfica, direção Nascente. Fonte: Oliveira, B., Pica, C., Pires, A., & Ramos, T. (2025)
- 390.** Vista da Ponte pedonal da rua de S. Domingos de Benfica, direção Sul para a Quinta do Lameiro. Fonte: Oliveira, B., Pica, C., Pires, A., & Ramos, T. (2025)
- 391.** Rua António Macedo, Bairro do Casal das Cruzes, direção Sul. Fonte: Oliveira, B., Pica, C., Pires, A., & Ramos, T. (2025)
- 392.** Rua de São Domingos de Benfica, vista da ponte pedonal de S. Domingos de Benfica, direção Nascente. Fonte: Oliveira, B., Pica, C., Pires, A., & Ramos, T. (2025)
- Vista da Quinta do Lameiro, direção Sul. Fonte: Oliveira, B., Pica, C., Pires, A., & Ramos, T. (2025)
- 394.** Rua António Macedo, Bairro do Casal das Cruzes, direção Norte. Fonte: Oliveira, B., Pica, C., Pires, A., & Ramos, T. (2025)
- 395.** Miradouro do Moinho das Três Cruzes do Calhau, vista aérea direção poente. Fonte: Oliveira, B., Pica, C., Pires, A., & Ramos, T. (2025)
- 396.** Miradouro do Moinho das Três Cruzes do Calhau, vista do interior do moinho. Fonte: Oliveira, B., Pica, C., Pires, A., & Ramos, T. (2025)
- 397.** Miradouro do Moinho das Três Cruzes do Calhau, vista da entrada do moinho direção poente. Fonte: Oliveira, B., Pica, C., Pires, A., & Ramos, T. (2025)
- 398.** Bairro da Serafina, Rua dos Arcos, vista direção Sul junto do Aqueduto. Fonte: Oliveira, B., Pica, C., Pires, A., & Ramos, T. (2025)
- 399.** Vista sobre o Aqueduto, direção Campo de Ourique. Fonte: Oliveira, B., Pica, C., Pires, A., & Ramos, T. (2025)
- 400.** Vista do percurso pedonal do Aqueduto, vista direção poente. Fonte: Oliveira, B., Pica, C., Pires, A., & Ramos, T. (2025)
- 401.** Vista do percurso pedonal do Aqueduto, direção para a fonte de água potável. Fonte: Oliveira, B., Pica, C., Pires, A., & Ramos, T. (2025)
- 402.** Parque da Pedra, vista para o percurso de arborismo, direção sudoeste. Fonte: Oliveira, B., Pica, C., Pires, A., & Ramos, T. (2025)
- 403.** Parque da Pedra, vista para o percurso de arborismo, direção noroeste. Fonte: Oliveira, B., Pica, C., Pires, A., & Ramos, T. (2025)
- 404.** Parque da Pedra, vista para o percurso de arborismo. Fonte: Oliveira, B., Pica, C., Pires, A., & Ramos, T. (2025)
- 405.** Parque da Pedra, vista para o percurso de arborismo. Fonte: Oliveira, B., Pica, C., Pires, A., & Ramos, T. (2025)
- 406-407.** Parque da Pedra, direção da vista para zona norte. Fonte: Oliveira, B., Pica, C., Pires, A., & Ramos, T. (2025)
- 407.** Bairro da Serafina, interseção da rua Padre José Gallea com a Rua Igreja, vista direção nascente. Fonte: Oliveira, B., Pica, C., Pires, A., & Ramos, T. (2025)
- 408.** Bairro da Serafina, Rua da Samaritana, vista direção nascente. Fonte:

- te: Oliveira, B., Pica, C., Pires, A., & Ramos, T. (2025)
- 409.** Bairro da Serafina, Rua Padre Domingos Maurício dos Santos, vista direção poente. Fonte: Oliveira, B., Pica, C., Pires, A., & Ramos, T. (2025)
- 410.** Bairro da Serafina, Rua Igreja, vista direção sul para Campolide. Fonte: Oliveira, B., Pica, C., Pires, A., & Ramos, T. (2025)
- 411.** Bairro da Serafina, Rua Igreja, vista direção sul para Campolide. Fonte: Oliveira, B., Pica, C., Pires, A., & Ramos, T. (2025)
- 412.** Bairro da Serafina, Rua Igreja, vista direção poente para Monsanto. Fonte: Oliveira, B., Pica, C., Pires, A., & Ramos, T. (2025)
- 413.** Bairro da Boa Vista, Rua das Magnólias, vista direção poente. Fonte: Oliveira, B., Pica, C., Pires, A., & Ramos, T. (2025)
- 414.** Estrada do Outeiro, junto do Bairro da Boa Vista, vista direção poente. Fonte: Oliveira, B., Pica, C., Pires, A., & Ramos, T. (2025)
- 415.** Estrada do Outeiro, vista direção norte. Fonte: Oliveira, B., Pica, C., Pires, A., & Ramos, T. (2025)
- 416.** Bairro da Boa Vista, Rua das Magnólias para Rua 4, vista direção sul. Fonte: Oliveira, B., Pica, C., Pires, A., & Ramos, T. (2025)
- 417.** Bairro da Boa Vista, Rua das Magnólias para Rua 4, vista direção norte. Fonte: Oliveira, B., Pica, C., Pires, A., & Ramos, T. (2025)
- 418.** Bairro da Boa Vista, Rua das Magnólias, vista direção nascente para Monsanto. Fonte: Oliveira, B., Pica, C., Pires, A., & Ramos, T. (2025)
- 419.** Vista interior do edifício Norte do Tazte Secret Spot. Fonte: Oliveira, B., Pica, C., Pires, A., & Ramos, T. (2025)
- 420.** Vista do Tazte Secret Spot sobre a fachada nascente do edifício Norte, direção poente. Fonte: Oliveira, B., Pica, C., Pires, A., & Ramos, T. (2025)
- 421.** Vista do Tazte Secret Spot junto da fachada nascente do edifício Norte, direção nascente. Fonte: Oliveira, B., Pica, C., Pires, A., & Ramos, T. (2025)
- 422.** Estrada da Bela Vista, vista do Panorâmico de Monsanto, direção Nascente. Fonte: Oliveira, B., Pica, C., Pires, A., & Ramos, T. (2025)
- 423.** Estrada da Bela Vista, vista do Panorâmico de Monsanto, direção Norte. Fonte: Oliveira, B., Pica, C., Pires, A., & Ramos, T. (2025)
- 424.** Estrada da Circunvalação, vista do Parque Municipal de Campismo de Monsanto, Lisboa Camping, direção Nascente. Fonte: Oliveira, B., Pica, C., Pires, A., & Ramos, T. (2025)
- 425.** Estrada da Circunvalação, vista do Parque Municipal de Campismo de Monsanto, Lisboa Camping, edifício de receção, direção Nascente. Fonte: Oliveira, B., Pica, C., Pires, A., & Ramos, T. (2025)
- 426.** Estrada da Circunvalação, vista do Parque Municipal de Campismo de Monsanto, Lisboa Camping, direção Nascente. Fonte: Oliveira, B., Pica, C., Pires, A., & Ramos, T. (2025)
- 427.** Percurso pedonal até ao Miradouro da Escarpa, vista direção sul.
- 428.** Miradouro da Escarpa, vista direção sul. Fonte: Oliveira, B., Pica, C., Pires, A., & Ramos, T. (2025)
- 429.** Casa dos animais de Lisboa, vista direção poente. Fonte: Oliveira, B., Pica, C., Pires, A., & Ramos, T. (2025)
- 430.** Bairro do Alvito, Estrada Estrangeira, vista direção poente. Fonte: Oliveira, B., Pica, C., Pires, A., & Ramos, T. (2025)
- 431.** Bairro do Alvito, Estrada Estrangeira, vista direção poente. Fonte: Oliveira, B., Pica, C., Pires, A., & Ramos, T. (2025)
- 432.** Miradouro do Bairro do Alvito, vista da ponte 25 de Abril, vista

direção sul. Fonte: Oliveira, B., Pica, C., Pires, A., & Ramos, T. (2025)

**433.** Bairro do Alvito, vista direção poente. Fonte: Oliveira, B., Pica, C., Pires, A., & Ramos, T. (2025)

**434.** Bairro do Alvito, vista da ponte 25 de Abril, direção sul. Fonte: Oliveira, B., Pica, C., Pires, A., & Ramos, T. (2025)

**435.** Bairro do Alvito, vista do Teatro Lanterna Mágica, direção norte. Fonte: Oliveira, B., Pica, C., Pires, A., & Ramos, T. (2025)

**436.** Bairro do Alvito, Estrada Estrangeira, vista direção poente. Fonte: Oliveira, B., Pica, C., Pires, A., & Ramos, T. (2025)

**437.** Bairro do Alvito, Estrada do Alvito, vista do rio Tejo, direção sul. Fonte: Oliveira, B., Pica, C., Pires, A., & Ramos, T. (2025)

**438.** Bairro do Alvito, Estrada do Alvito, vista direção norte. Fonte: Oliveira, B., Pica, C., Pires, A., & Ramos, T. (2025)

**439.** Jardim do Bairro do Alvito, vista do rio Tejo, direção sul. Fonte: Oliveira, B., Pica, C., Pires, A., & Ramos, T. (2025)

**440.** Jardim do Bairro do Alvito, vista do rio Tejo, direção sul. Fonte: Oliveira, B., Pica, C., Pires, A., & Ramos, T. (2025)

**441.** Bairro do Alvito, Estrada Estrangeira, vista direção norte. Fonte: Oliveira, B., Pica, C., Pires, A., & Ramos, T. (2025)

**442.** Bairro do Alvito, Estrada Estrangeira, vista direção sul.

**443.** Bairro do Alvito, vista direção poente. Fonte: Oliveira, B., Pica, C., Pires, A., & Ramos, T. (2025)

**444.** Rua Francisco de Oliveira, vista da antiga Pedreira Casal do Alvito, direção norte. Fonte: Oliveira, B., Pica, C., Pires, A., & Ramos, T. (2025)

**445.** Rua Francisco de Oliveira, vista da antiga Pedreira Casal do Alvito, direção norte. Fonte: Oliveira, B., Pica, C., Pires, A., & Ramos, T. (2025)

**446.** Rua Francisco de Oliveira, vista da antiga Pedreira Casal do Alvito, direção nascente. Fonte: Oliveira, B., Pica, C., Pires, A., & Ramos, T. (2025)

**447.** Rua Marquês de Pombal, vista da antiga Pedreira Casal do Alvito, direção norte. Fonte: Oliveira, B., Pica, C., Pires, A., & Ramos, T. (2025)

**448.** Bairro do Alvito, Estrada do Alvito, vista sul. Fonte: Oliveira, B., Pica, C., Pires, A., & Ramos, T. (2025)

**449.** Bairro do Alvito, Estrada do Alvito, vista da antiga Pedreira Casal do Alvito, direção poente. Fonte: Oliveira, B., Pica, C., Pires, A., & Ramos, T. (2025)

**450.** Bairro do Alvito, Estrada do Alvito, vista da antiga Pedreira Casal do Alvito, direção sul. Fonte: Oliveira, B., Pica, C., Pires, A., & Ramos, T. (2025)

**451.** Skatepark na Alameda Keil do Amaral, vista direção norte. Fonte: Oliveira, B., Pica, C., Pires, A., & Ramos, T. (2025)

**452.** Anfiteatro na Alameda Keil do Amaral, vista direção norte. Fonte: Oliveira, B., Pica, C., Pires, A., & Ramos, T. (2025)

**453.** Alameda Keil do Amaral vista sobre a ponte 25 de Abril, direção sul. Fonte: Oliveira, B., Pica, C., Pires, A., & Ramos, T. (2025)

**454.** Alameda Keil do Amaral, vista nascente. Fonte: Oliveira, B., Pica, C., Pires, A., & Ramos, T. (2025)

**455.** Quiosque na Alameda Keil do Amaral, vista nascente. Fonte: Oliveira, B., Pica, C., Pires, A., & Ramos, T. (2025)

**456.** Avenida Universidade Técnica, vista da Faculdade de Medicina Veterinária, direção nascente. Fonte: Oliveira, B., Pica, C., Pires, A., & Ramos, T. (2025)

**457.** Avenida Universidade Técnica, vista da ponte 25 de Abril, direção

- sul. Fonte: Oliveira, B., Pica, C., Pires, A., & Ramos, T. (2025)
- 458.** Avenida Universidade Técnica, vista do Parque Florestal de Monsanto, direção nascente. Fonte: Oliveira, B., Pica, C., Pires, A., & Ramos, T. (2025)
- 459.** Avenida Universidade Técnica, vista nascente. Fonte: Oliveira, B., Pica, C., Pires, A., & Ramos, T. (2025)
- 460.** Avenida Universidade Técnica, vista poente. Fonte: Oliveira, B., Pica, C., Pires, A., & Ramos, T. (2025)
- 461.** Estrada de Queluz, vista poente. Fonte: Oliveira, B., Pica, C., Pires, A., & Ramos, T. (2025)
- 462.** Avenida Universidade Técnica, vista aproximada da Faculdade de Medicina Veterinária, direção nascente. Fonte: Oliveira, B., Pica, C., Pires, A., & Ramos, T. (2025)
- 463.** Rua Margiochis, vista aproximada de Caselas, direção Sul. Fonte: Oliveira, B., Pica, C., Pires, A., & Ramos, T. (2025)
- 464.** Rua António Janeiro, Caselas, vista aproximada do Moinho de Caselas, direção Norte. Fonte: Oliveira, B., Pica, C., Pires, A., & Ramos, T. (2025)
- 465.** Rua do Manuelzinho d'Arcolena, Caselas, direção poente. Fonte: Oliveira, B., Pica, C., Pires, A., & Ramos, T. (2025)
- 466.** Rua Azinhaga Marinheira, direção Norte. Fonte: Oliveira, B., Pica, C., Pires, A., & Ramos, T. (2025)
- 467.** Vista aproximada Rua Padre Reis Lima, direção Sul. Fonte: Oliveira, B., Pica, C., Pires, A., & Ramos, T. (2025)
- 468.** Rua António Janeiro, Caselas, vista do Moinho de Caselas, direção Norte. Fonte: Oliveira, B., Pica, C., Pires, A., & Ramos, T. (2025)
- 469.** Rua do Manuelzinho d'Arcolena, Caselas, vista para a autoestrada A5, direção Poente. Fonte: Oliveira, B., Pica, C., Pires, A., & Ramos, T. (2025)
- 470.** Ponte do Alto do Duque, rua António Luís Gomes, vista nascente. Fonte: Oliveira, B., Pica, C., Pires, A., & Ramos, T. (2025)
- 471.** Ponte do Alto do Duque, rua António Luís Gomes, vista poente. Fonte: Oliveira, B., Pica, C., Pires, A., & Ramos, T. (2025)
- 472.** Rua António Luís Gomes, vista para Monsanto, direção nascente. Fonte: Oliveira, B., Pica, C., Pires, A., & Ramos, T. (2025)
- 473.** Estrada do Forte do Alto do Duque, direção poente. Fonte: Oliveira, B., Pica, C., Pires, A., & Ramos, T. (2025)
- 474.** Rua do Alto do Duque, vista junto ao forte direção sul. Fonte: Oliveira, B., Pica, C., Pires, A., & Ramos, T. (2025)
- 475.** Estrada Forte do Alto do Duque, direção sul. Fonte: Oliveira, B., Pica, C., Pires, A., & Ramos, T. (2025)
- 476.** Vista da estrada Forte do Alto do Duque sobre o Forte do Alto do Duque, direção sul. Fonte: Oliveira, B., Pica, C., Pires, A., & Ramos, T. (2025)
- 477.** Vista do Jardim de Montes Claros, direção Poente. Fonte: Oliveira, B., Pica, C., Pires, A., & Ramos, T. (2025)
- 478.** Estrada de Montes Claros, vista aproximada da entrada para o Jardim de Montes Claros, direção Poente. Fonte: Oliveira, B., Pica, C., Pires, A., & Ramos, T. (2025)
- 479.** Estrada de Montes Claros, vista aproximada da entrada do Restaurante Montes Claros, direção Poente. Fonte: Oliveira, B., Pica, C., Pires, A., & Ramos, T. (2025)
- 480.** Estrada de Montes Claros, vista da entrada para o Jardim de Montes

- Claros, direção Poente. Fonte: Oliveira, B., Pica, C., Pires, A., & Ramos, T. (2025)
- 481.** Estrada de Montes Claros, vista da fachada Nascente do Restaurante Montes Claros, direção Poente. Fonte: Oliveira, B., Pica, C., Pires, A., & Ramos, T. (2025)
- 482.** Vista do Miradouro do Moinho do Alferes / Penedo, direção Norte. Fonte: Oliveira, B., Pica, C., Pires, A., & Ramos, T. (2025)
- 483.** Vista do Miradouro do Moinho do Alferes / Penedo sobre o Anfiteatro ao ar Livre Keil do Amaral, direção Nascente. Fonte: Oliveira, B., Pica, C., Pires, A., & Ramos, T. (2025)
- 484.** Vista do Miradouro do Moinho do Alferes / Penedo sobre o Campo de Basquetebol do Moinho do Penedo, direção Sul. Fonte: Oliveira, B., Pica, C., Pires, A., & Ramos, T. (2025)
- 485.** Vista sobre o Miradouro do Moinho do Alferes / Penedo, direção Norte. Fonte: Oliveira, B., Pica, C., Pires, A., & Ramos, T. (2025)
- 486.** Vista do Campo de Basquetebol do Moinho do Penedo sobre o rio Tejo, direção Sul. Fonte: Oliveira, B., Pica, C., Pires, A., & Ramos, T. (2025)
- 487.** Vista do Miradouro Keil do Amaral, direção Nascente. Fonte: Oliveira, B., Pica, C., Pires, A., & Ramos, T. (2025)
- 488.** Vista aproximada Miradouro Keil do Amaral sobre o palácio da Ajuda, direção Sul. Fonte: Oliveira, B., Pica, C., Pires, A., & Ramos, T. (2025)
- 489.** Vista do espelho de água do Miradouro Keil do Amaral, direção. Fonte: Oliveira, B., Pica, C., Pires, A., & Ramos, T. (2025)490. Vista do Miradouro Keil do Amaral, direção Sul. Fonte: Oliveira, B., Pica, C., Pires, A., & Ramos, T. (2025)
- 491.** Estrada do Alvito, vista da entrada do Parque Infantil do Alvito, direção Poente. Fonte: Oliveira, B., Pica, C., Pires, A., & Ramos, T. (2025)
- 492.** Vista do Parque Recreativo do Alvito para a Estrada do Alvito, direção Nascente. Fonte: Oliveira, B., Pica, C., Pires, A., & Ramos, T. (2025)
- 493.** Vista do Parque Recreativo do Alvito sobre as casas de banho públicas, direção Poente. Fonte: Oliveira, B., Pica, C., Pires, A., & Ramos, T. (2025)
- 494.** Vista do Parque Recreativo do Alvito sobre o mural da entrada, direção Poente. Fonte: Oliveira, B., Pica, C., Pires, A., & Ramos, T. (2025)
- 495.** Vista do Parque Recreativo do Alvito sobre o espelho de água, direção Poente. Fonte: Oliveira, B., Pica, C., Pires, A., & Ramos, T. (2025)
- 496.** Vista do Clube de Ténis de Monsanto sobre o edifício principal e o campo principal, direção Norte. Fonte: Oliveira, B., Pica, C., Pires, A., & Ramos, T. (2025)
- 497.** Vista do Clube de Ténis de Monsanto, edifício junto dos campos cobertos, direção Nascente. Fonte: Oliveira, B., Pica, C., Pires, A., & Ramos, T. (2025)
- 498.** Vista do Clube de Ténis de Monsanto, junto da estrada do Alvito, sobre os campos cobertos, direção Nascente. Fonte: Oliveira, B., Pica, C., Pires, A., & Ramos, T. (2025)
- 499.** Vista da entrada do Clube de Ténis de Monsanto junto da estrada do Clube de Ténis, direção Poente. Fonte: Oliveira, B., Pica, C., Pires, A., & Ramos, T. (2025)
- 500.** Vista do edifício principal do Clube de Ténis sobre os campos de

Ténis descobertos, direção Poente. Fonte: Oliveira, B., Pica, C., Pires, A., & Ramos, T. (2025)

**501.** Vista do Clube de Ténis de Monsanto sobre os campos de Ténis descobertos, direção Poente. Fonte: Oliveira, B., Pica, C., Pires, A., & Ramos, T. (2025)

**502.** Vista da entrada do Parque Recreativo do Alto da Serafina, direção Sul. Fonte: Oliveira, B., Pica, C., Pires, A., & Ramos, T. (2025)

**503.** Vista do Parque Recreativo do Alto da Serafina sobre atividades para crianças e zonas recreativas, direção Sul. Fonte: Oliveira, B., Pica, C., Pires, A., & Ramos, T. (2025)

**504.** Vista do Parque Recreativo do Alto da Serafina sobre atividades para crianças e zonas recreativas, direção Sul. Fonte: Oliveira, B., Pica, C., Pires, A., & Ramos, T. (2025)

**505.** Vista do Parque Recreativo do Alto da Serafina sobre o Miradouro do Alto da Serafina, direção Sul. Fonte: Oliveira, B., Pica, C., Pires, A., & Ramos, T. (2025)

**506.** Vista do Parque Recreativo do Alto da Serafina sobre o antigo restaurante, direção Poente. Fonte: Oliveira, B., Pica, C., Pires, A., & Ramos, T. (2025)

**507.** Vista do Miradouro dos Moinhos do Mocho, direção Nascente. Fonte: Oliveira, B., Pica, C., Pires, A., & Ramos, T. (2025)

**508.** Vista do Miradouro dos Moinhos do Mocho, direção Poente. Fonte: Oliveira, B., Pica, C., Pires, A., & Ramos, T. (2025)

**509.** Vista do Miradouro dos Moinhos do Mocho sobre Moinho Poente, direção Poente. Fonte: Oliveira, B., Pica, C., Pires, A., & Ramos, T. (2025)

**510.** Vista do Miradouro dos Moinhos do Mocho, direção Norte. Fonte: Oliveira, B., Pica, C., Pires, A., & Ramos, T. (2025)

**511.** Vista do Miradouro dos Moinhos do Mocho, direção Nascente. Fonte: Oliveira, B., Pica, C., Pires, A., & Ramos, T. (2025)

**512.** Vista do Miradouro da Luneta dos Quarteis sobre a fachada Sul do edifício, direção Norte. Fonte: Oliveira, B., Pica, C., Pires, A., & Ramos, T. (2025)

**513.** Vista do Miradouro da Luneta dos Quarteis, direção Sul. Fonte: Oliveira, B., Pica, C., Pires, A., & Ramos, T. (2025)

**514.** Vista do Miradouro da Luneta dos Quarteis sobre a fachada Poente do edifício, direção Nascente. Fonte: Oliveira, B., Pica, C., Pires, A., & Ramos, T. (2025)

**515.** Vista aproximada do Miradouro da Luneta dos Quarteis sobre Alfragide, direção Poente. Fonte: Oliveira, B., Pica, C., Pires, A., & Ramos, T. (2025)

**516.** Vista do edifício a poente do Arco Clube Ar Livre, direção poente. Fonte: Oliveira, B., Pica, C., Pires, A., & Ramos, T. (2025)

**517.** Vista do Arco Clube Ar Livre para o campo de tiro, direção nascente. Fonte: Oliveira, B., Pica, C., Pires, A., & Ramos, T. (2025)

**518.** Vista do edifício a poente do Arco Clube Ar Livre, direção poente.

**519.** Vista da entrada principal do Arquivo Municipal de Lisboa, Bairro da Liberdade, direção poente. Fonte: Oliveira, B., Pica, C., Pires, A., & Ramos, T. (2025)

**520.** Vista aproximada da entrada principal do Arquivo Municipal de Lisboa, Bairro da Liberdade, direção poente. Fonte: Oliveira, B., Pica, C., Pires, A., & Ramos, T. (2025)

**521.** Vista da Rua C do Bairro da Liberdade para o Arquivo Municipal de

Lisboa, direção poente. Fonte: Oliveira, B., Pica, C., Pires, A., & Ramos, T. (2025)

**522.** Vista da Travessa de São Domingos de Benfica para a fachada poente dos Pupilos do Exército, direção nascente. Fonte: Oliveira, B., Pica, C., Pires, A., & Ramos, T. (2025)

**523.** Vista do Centro de Interpretação de Monsanto, fachada Norte, direção Sul. Fonte: Oliveira, B., Pica, C., Pires, A., & Ramos, T. (2025)

**524.** Vista do Centro de Interpretação de Monsanto, fachada Norte, direção Sul. Fonte: Oliveira, B., Pica, C., Pires, A., & Ramos, T. (2025)

**525.** Vista do Centro de Interpretação de Monsanto, fachada Norte, direção Sul. Fonte: Oliveira, B., Pica, C., Pires, A., & Ramos, T. (2025)

**526.** Vista da Estrada das Oliveira de Baixo para a entrada do Serviço Municipal de Proteção Civil de Lisboa, direção Norte. Fonte: Oliveira, B., Pica, C., Pires, A., & Ramos, T. (2025)

**527.** Vista do edifício do Serviço Municipal de Proteção Civil de Lisboa, direção nascente. Fonte: Oliveira, B., Pica, C., Pires, A., & Ramos, T. (2025)

**528.** Vista da entrada do Serviço Municipal de Proteção Civil de Lisboa para Estrada das Oliveira de Baixo, direção sul. Fonte: Oliveira, B., Pica, C., Pires, A., & Ramos, T. (2025)

**529.** Vista dos edifícios do Serviço Municipal de Proteção Civil de Lisboa, direção poente. Fonte: Oliveira, B., Pica, C., Pires, A., & Ramos, T. (2025)

**530.** Vista da rua da Pista Alto da Vinha para a entrada do Jardim do Éden Monsanto, direção Sul. Fonte: Oliveira, B., Pica, C., Pires, A., & Ramos, T. (2025)

**531.** Vista da rua da Pista Alto da Vinha para a entrada do Jardim do Éden Monsanto, direção poente. Fonte: Oliveira, B., Pica, C., Pires, A., & Ramos, T. (2025)

**532.** Vista da rua da Pista Alto da Vinha para o Jardim do Éden Monsanto, direção poente. Fonte: Oliveira, B., Pica, C., Pires, A., & Ramos, T. (2025)

**533.** Vista da Mata de São Domingos de Benfica para o Campo de Basquetebol, direção norte. Fonte: Oliveira, B., Pica, C., Pires, A., & Ramos, T. (2025)

**534.** Vista da Mata de São Domingos de Benfica para o Campo de Basquetebol, direção nascente. Fonte: Oliveira, B., Pica, C., Pires, A., & Ramos, T. (2025)

**535.** Vista da Mata de São Domingos de Benfica, direção Sul. Fonte: Oliveira, B., Pica, C., Pires, A., & Ramos, T. (2025)

**536.** Vista da Mata de São Domingos de Benfica, direção Sul. Fonte: Oliveira, B., Pica, C., Pires, A., & Ramos, T. (2025)

**537.** Vista da Mata de São Domingos de Benfica, direção Poente. Fonte: Oliveira, B., Pica, C., Pires, A., & Ramos, T. (2025)

**538.** Vista da rua da Pista Alto da Vinha para a entrada da Pista de Karts, direção Sul. Fonte: Oliveira, B., Pica, C., Pires, A., & Ramos, T. (2025)

**539.** Vista da Pista de Karts, direção Norte. Fonte: Oliveira, B., Pica, C., Pires, A., & Ramos, T. (2025)

**540.** Vista da Pista de Karts, direção Norte. Fonte: Oliveira, B., Pica, C., Pires, A., & Ramos, T. (2025)

**541.** Vista da Estrada da Bela Vista para a fachada nascente do edifício junto da Torre de comunicações MEO, direção poente. Fonte: Oliveira, B., Pica, C., Pires, A., & Ramos, T. (2025)

- 542.** Vista aproximada da torre de comunicações MEO. Fonte: Oliveira, B., Pica, C., Pires, A., & Ramos, T. (2025)
- 543.** Vista aproximada da torre de comunicações MEO, direção Sul. Fonte: Oliveira, B., Pica, C., Pires, A., & Ramos, T. (2025)
- 544.** Vista aproximada da Estrada Barcal para a torre de comunicação desativada do Parque Florestal de Monsanto, direção norte. Fonte: Oliveira, B., Pica, C., Pires, A., & Ramos, T. (2025)
- 545.** Vista aproximada da torre de comunicação desativada do Parque Florestal de Monsanto. Fonte: Oliveira, B., Pica, C., Pires, A., & Ramos, T. (2025)
- 546.** Vista da Estrada Barcal para a torre de comunicação desativada do Parque Florestal de Monsanto, direção norte. Fonte: Oliveira, B., Pica, C., Pires, A., & Ramos, T. (2025)
- 547-458.** Vista do Jardim do Palácio Marqueses da Fronteira, direção nascente.
- 549-550.** Vista aérea do Viaduto Duarte Pacheco, direção nascente. Fonte: Oliveira, B., Pica, C., Pires, A., & Ramos, T. (2025)
- 551-552.** Vista sobre a Avenida de Ceuta. Fonte: Oliveira, B., Pica, C., Pires, A., & Ramos, T. (2025)
- 553-554.** Vista aérea do Aqueduto das Águas Livres e da estação ferroviária de Campolide, direção poente. Fonte: Oliveira, B., Pica, C., Pires, A., & Ramos, T. (2025)
- 555-556.** Vista dos viveiros da Quinta da Fonte. Fonte: Oliveira, B., Pica, C., Pires, A., & Ramos, T. (2025)
- 557-558.** Vista aérea do Viaduto Duarte Pacheco, direção poente. Fonte: Oliveira, B., Pica, C., Pires, A., & Ramos, T. (2025)
- 559-560.** Vista do estabelecimento prisional de Monsanto. Fonte: Oliveira, B., Pica, C., Pires, A., & Ramos, T. (2025)
- 561-562.** Vista sobre o Bairro da Liberdade. Fonte: Oliveira, B., Pica, C., Pires, A., & Ramos, T. (2025)
- 563-564.** Vista sobre a o Parque Recreativo do Alvito. Fonte: Oliveira, B., Pica, C., Pires, A., & Ramos, T. (2025)
- 565-566-567.** Vista de Montes Claros, antiga, aérea, terrestre. Fonte: Oliveira, B., Pica, C., Pires, A., & Ramos, T. (2025)
- 568-569-570.** Vista da estrada do Alvito, antiga, aérea, terrestre. Fonte: Oliveira, B., Pica, C., Pires, A., & Ramos, T. (2025)
- 571-572-573.** Vista da Quinta da Pimenteira, antiga, aérea, terrestre. Fonte: Oliveira, B., Pica, C., Pires, A., & Ramos, T. (2025)
- 574.** Braun, G., & Hogenberg, F. (1572). Cidade de Lisboa. Civitates orbis terrarum (Vol. I). Disponível em: <https://resobscura.blogspot.com>. [Consultado em: 01/12/2024]
- 575.** Fava, Duarte. (1807). Cartografia histórica de Lisboa. Disponível em: <https://geodados-cml.hub.arcgis.com>. [Consultado em: 01/12/2024]. (adaptada)
- 576.** Pinto, Silva. (1911). Cartografia Histórica de Lisboa. Disponível em: <https://geodados-cml.hub.arcgis.com>. [Consultado em: 01/12/2024]. (adaptada)
- 577.** Pereira, Victoria. (1928). Carta Topográfica Militar de Portugal. Disponível em: <https://www.igeoe.pt/index.php>. [Consultado em: 01/01/2025].
- 578.** Leal, Norberto. (1937). Carta Topográfica Militar de Portugal. Disponível em: <https://www.igeoe.pt/index.php>. [Consultado em: 01/01/2025].

- 694.** Lund, S Drozd. (2016). Chapim-carvoeiro (*Parus ater*). Disponível em: <https://cerrodelviso.wordpress.com/2016/05/05/fauna/#jp-carousel-618>. [Consultado em: 01/12/2024]. (adaptada)
- 695.** Antunes, Joaquim. (2015). Estrelinha de cabeça listrada (*Regulus ignicapilla*). Disponível em: <https://www.flickr.com/photos/56541100@N00/16685818651>. [Consultado em: 01/12/2024]. (adaptada)
- 696.** Stöckel, Andrea. (2014). Melro, pássaro *Turdus merula*. Disponível em: <https://www.publicdomainpictures.net/pt/view-image.php?image=395948&picture=melro-passaro-turdus-merula>. [Consultado em: 01/12/2024]. (adaptada)
- 697.** SPEA. (2020). Toutinegra de Barrete. Disponível em: <https://spea.pt/aves/toutinegra-de-barrete/>. [Consultado em: 01/12/2024]. (adaptada)
- 698.** Barby, Matthias. (2017). Cegonha-branca (*Ciconia ciconia*). Disponível em: [https://www.biodiversity4all.org/taxa/4733-Ciconia-ciconia/browse\\_photos](https://www.biodiversity4all.org/taxa/4733-Ciconia-ciconia/browse_photos). [Consultado em: 01/12/2024]. (adaptada)
- 699.** Povedano, Agustín. (2015). Papa-moscas-preto (*Ficedula hypoleuca*). Disponível em: <https://www.flickr.com/photos/deca-diz/17943113418>. [Consultado em: 01/12/2024]. (adaptada)
- 700.** Torrado Lara. (2024). GNR RECUPERA ÁGUIA-DE-ASA-REDONDA DEBILITADA EM BRAGANÇA. Disponível em: <https://www.canaln.tv/gnr-recupera-aguia-de-asa-redonda-debilitada-em-braganca/>. [Consultado em: 01/12/2024]. (adaptada)
- 701.** Redhat. (2014). Peneireiro (*Falco tinnunculus*). Disponível em: <https://www.biodiversity4all.org/taxa/472766-Falco-tinnunculus>. [Consultado em: 01/12/2024]. (adaptada)
- 702.** Hun, Javisa. (2015). Mocho-galego (*Athene noctua*). Disponível em: <https://www.biodiversity4all.org/taxa/19998-Athene-noctua>. [Consultado em: 01/12/2024]. (adaptada)
- 703.** Lobraunert, Car. (2016). Rato-do-campo (*Apodemus sylvaticus*). Disponível em: <https://www.biodiversity4all.org/taxa/45562-Apodemus-sylvaticus>. [Consultado em: 01/12/2024]. (adaptada)
- 704.** Sandaco, Roberto. (2014). Musaranho-Anão-de-Dentes-Vermelhos (*Sorex*). Disponível em: <https://www.biodiversity4all.org/taxa/46471-Sorex-minutus>. [Consultado em: 01/12/2024]. (adaptada)
- 705.** Gäbler, Michael. (2019). Ouriços-cacheiros (*Erinaceus europaeus*). Disponível em: <https://wilder.pt/naturalistas/quer-ajudar-os-ouricos-que-vivem-na-cidade-saiba-como>. [Consultado em: 01/12/2024]. (adaptada)
- 706.** J., Alex. (2024). Coelho (*Oryctolagus cuniculus*). Disponível em: <https://www.nationalgeographic.pt>. [Consultado em: 01/12/2024]. (adaptada)
- 707.** Borrow, Nik. (2017). Geneta (*Genetta genetta*). Disponível em: <https://www.biodiversity4all.org/photos/8220668>. [Consultado em: 01/12/2024]. (adaptada)
- 708.** Mlouwsma. (2020). Fuinha (*Martes foina*). Disponível em: <https://www.biodiversity4all.org/observations/51470063>. [Consultado em: 01/12/2024]. (adaptada)
- 709.** Trimming, Peter. (2020). Toirão (*Mustela putorius*). Disponível em: [https://www.biodiversity4all.org/guide\\_taxa/889052](https://www.biodiversity4all.org/guide_taxa/889052). [Consultado em: 01/12/2024]. (adaptada)
- 710.** 38° 44' 5,772" N, 9° 10' 30,462" O. © Paulo Carvalho 2025.
- 711.** Igreja de Nossa Senhora do Amparo, no século XIX, mais tarde denominada de igreja de Benfca. Desenho de Barbosa Lima e gravação em

madeira de Coelho e Pedroso in Arquivo Pitoresco, vol. VI, 1863, p.105.

**712.** Cartografia de 1911, Silva Pinto. ©Lisboa Interativa.

**713.** Panorâmica tirada da Avenida vinte e quatro de Janeiro, junto ao Forte de Monsanto, vendo-se ao fundo Palhavã e o bairro das Furnas 1961.

© Arquivo Municipal de Lisboa, Seródio, Armando Maia. Ref. PT-AMLSB-CMLSBAH-PCSP-004-SER-003761.

**714.** Panorâmica tirada de São Domingos de Benfica sobre a quinta das Furnas, 1945. ©Arquivo Municipal de Lisboa, Portugal, Eduardo. Ref. PT-AMLSB-POR-13-060022.

**715.** Panorâmica tirada de São Domingos de Benfica sobre a quinta das Furnas 1945. © Arquivo Municipal de Lisboa, Portugal, Eduardo. Ref. PT/AMLSB/POR/13/060020.

**716.** Panorâmica tirada de São Domingos de Benfica sobre a quinta das Furnas 1945. © Arquivo Municipal de Lisboa, Portugal, Eduardo. Ref. PT/AMLSB/POR/13/060021.

**717.** Panorâmica da quinta das Furnas, onde vai ser construído o bairro social das Furnas 1945. © Arquivo Municipal de Lisboa. Ref. PT/AMLSB/POR/13/060031.

**718.** Vista aérea do bairro das Furnas 1989. ©Arquivo Municipal de Lisboa, Leitão, Gustavo da Cunha. Ref. PT/AMLSB/CMLSBAH/PCSP/003/PMR/000020.

**719.** Vista aérea do bairro das Furnas 1989. ©Arquivo Municipal de Lisboa, Leitão, Gustavo da Cunha. Ref. PT/AMLSB/CMLSBAH/PCSP/003/PMR/000016.

**720.** Vista aérea do bairro das Furnas 1989. ©Arquivo Municipal de Lisboa, Leitão, Gustavo da Cunha. Ref. PT/AMLSB/CMLSBAH/PCSP/003/PMR/000019.

**721.** Fotografia aérea da zona Sete Rios, vê-se o Hospital de Santa Maria e o Jardim Zoológico 1977.

©Arquivo Municipal de Lisboa, Gonçalves, Fernando. Ref. PT/AMLSB/CMLSBAH/PCSP/004/GON/000247.

**722.** Local onde vai ser aberto o prolongamento da avenida Columbano Bordalo Pinheiro em Sete Rios [195-]. ©Arquivo Municipal de Lisboa, Benoliel, Judah. Ref. PT/AMLSB/CMLSBAH/PCSP/004/JBN/004752.

**723.** Obras do metropolitano, 1955 - 1959.

©Arquivo Municipal de Lisboa, Benoliel, Judah. Ref. PT/AMLSB/CMLSBAH/PCSP/004/JBN/004644.

**724.** Entrada do metropolitano em Sete Rios 1960. ©Arquivo Municipal de Lisboa, Goulart, Artur João. Ref. PT/AMLSB/CMLSBAH/PCSP/004/AJG/000324.

**725.** Obras do lado esquerdo da praça de Sete Rios, vendo-se ao centro a entrada do Metropolitano 1961.

©Arquivo Municipal de Lisboa, Bastos, Artur Inácio. Ref. PT/AMLSB/CMLSBAH/PCSP/004/AIB/000018.

**726.** Terreno retirado ao Jardim Zoológico para a construção da praça de Sete Rios 1961.

©Arquivo Municipal de Lisboa, Bastos, Artur Inácio. Ref. PT/AMLSB/CMLSBAH/PCSP/004/AIB/000019.

**727.** Sete Rios, actual praça Marechal Humberto Delgado, 1940. ©Arquivo Municipal de Lisboa, Goulart, Artur João. Ref. PT/AMLSB/CMLSBAH/PCSP/004/AJG/003327.

**728.** Construção do Eixo Norte-Sul, Sete Rios 1993. ©Arquivo Mu-

nicipal de Lisboa, Waldmann, Michel. Ref. PT/AMLSB/CMLSBAH/PCSP/003/LIS/001/000006.

**729.** Estação de Caminhos de Ferro em Sete Rios 1997. ©Arquivo Municipal de Lisboa, Waldmann, Michel. Ref. PT/AMLSB/CMLSBAH/PCSP/003/LIS/001/000003.

**730.** 38° 44' 37,614" N, 9° 9' 56,383" O - ©Paulo Carvalho, 2025.

**731.** 38° 44' 34,65" N, 9° 10' 8,424" O. ©Paulo Carvalho, 2025.

**732.** 38° 44' 31,242" N, 9° 10' 11,562" O. ©Paulo Carvalho, 2025.

**733.** 38° 44' 36,63" N, 9° 9' 58,472" O. ©Paulo Carvalho, 2025.

**734.** 38° 44' 13,788" N, 9° 10' 42,114" O - ©Paulo Carvalho, 2025.

**735.** 38° 44' 22,368" N, 9° 10' 18,168" O - ©Paulo Carvalho, 2025.

**736.** Planta de Localização.

**737.** Enquadramento superior mostrando o Jardim Zoológico e a área do projeto. ©Paulo Carvalho, 2025.

**745.** Vista Aérea. (Adaptada) ©V.A.A.S.C.O.

**746.** Terreiro das Devesas - fachada principal. (Adaptada) ©V.A.A.S.C.O.

**747.** Vista exterior Fotografia de Pino Brioschi, 1970. Fonte: Archívio del Moderno, ALG. Acedido em: 07/10/2025.

**748.** Imagem Aérea. Fonte: Hidden Architecture. Acedido em: 07/10/2025.

**749.** Alçado Norte, 2009 Fonte: Archívio del Moderno, ALG. Acedido em: 07/10/2025.

**750.** Planta Cota 61.

**751.** Planta acessos verticais e café.

**752.** Planta estacionamento. Piso 1.

**753.** Materialidade.

**754.** Alçado Norte.

**755.** Corte Longitudinal.

**756.** Planta Cota 68.

**757.** Planta Comércio, distribuição espacial.

**758.** Planta Sala Multiusos Cota 72.

**759.** Materialidade.

**760.** Perspetiva sobre a praça.

**761.** Corte Transversal.

**762.** Planta Cota 75.

**763.** Planta canil e quadras desportivas.

**764.** Planta Balneários Cota 72.

**765.** Vegetação.

**766.** Materialidade.

**767.** Perspetiva sobre os campos de Jogos.

**768.** Corte Transversal.

**769.** Planta de Cobertura.

**770.** Remate da Travessia.

**771.** Axonometria Geral.

**772.** Travessia sobre a Avenida General Correia Barreto.

**773.** Corte Construtivo.

## **Introdução**

O presente trabalho estrutura-se em duas fases, que articulam a dimensão coletiva da investigação com o desenvolvimento individual do projeto.

A primeira parte corresponde a um exercício de pesquisa conjunta, conduzido no âmbito da turma, com o propósito de compreender o enquadramento histórico, geográfico e urbano do Parque Florestal de Monsanto e das áreas que o envolvem. Este processo permitiu reunir, interpretar e sistematizar um conjunto diversificado de informações, desde a leitura crítica de cartografias e documentos históricos até à identificação das principais transformações territoriais e arquitetónicas, constituindo uma base de conhecimento comum que sustenta a reflexão posterior.

A segunda parte traduz a transição para uma abordagem individual, construída a partir dessa matriz coletiva de investigação. Nesta fase, o foco desloca-se para o desenvolvimento do projeto, articulando análise e proposta numa leitura crítica ao território.

O trabalho transforma os resultados da investigação numa proposta de intervenção, usando de forma crítica o conhecimento adquirido na fase coletiva para orientar o projeto individual.





# *Da Cidade à Serra*

*Uma travessia para Monsanto*

*Paulo Monteiro de Carvalho*

**ENTRE AS CIDADES E A SERRA:  
PARQUE FLORESTAL DE MONSANTO**

Ana Margarida Pureza  
António Sá Pires  
Beatriz Fernandes  
Beatriz Oliveira  
Carolina Pica  
Camila Cunha  
Diana Rodrigues  
José Lomelino  
Leonor Santos  
Lucas Buijsman  
Márcia do Cabo  
Mafalda Roque  
Paulo Carvalho  
Roberto Carvalho  
Tomás Ramos



## Contexto Histórico

### Serra de Monsanto

O Parque Florestal de Monsanto, frequentemente apelidado de “Pulmão Verde de Lisboa”, foi considerado o maior Parque da área metropolitana da “Grande Lisboa” na segunda metade do séc. XX, abrangendo cerca de 1000 hectares de terreno. Antes de ser designado Parque Florestal de Monsanto (PFM), a área era predominantemente composta por terrenos agrícolas, pastagens, moinhos e pedreiras. A sua transformação começou com a publicação do Decreto-Lei n.º 24 625 (Fig.9 e 10 ), a 1 de novembro de 1934, que determinou a sua designação oficial como Parque Florestal de Monsanto, um tema que será abordado mais à frente. Na época, Lisboa apresentava uma carência significativa de parques e jardins, apesar de reunir condições excepcionais para a criação de espaços verdes. As colinas que envolviam a cidade aguardavam que a intervenção humana trouxesse à superfície a vegetação capaz de embelezar a paisagem, suavizando o clima e proporcionando um ambiente mais agradável para os seus habitantes.

Como foi claramente enfatizado no Decreto-Lei n.º 24 625 «Estes terrenos, quase sem construção e em grande parte incultos, prestavam-se à maravilha da construção de grandes parques florestais com a vantagem de não haver que destruir ou de efetuar profunda transformação». Tendo em conta estas características, não é de estranhar que a Serra de Monsanto tenha, ao longo do tempo, atraído a atenção de quem se interessava pela problemática, da falta de espaços verdes na cidade.

É em 1868 que surge a primeira referência à arborização da Serra de Monsanto no “Relatório acerca da arborização geral do País”<sup>1</sup> da autoria de Carlos Ribeiro e Nery Delgado, «que apontava para a conveniência de arborizar a serra de Monsanto de modo a fornecer a cidade de lenhas e madeira, amenizar o clima e contribuir para a saúde pública» (Tostões, 1992, p. 49).



1N. O Bosque de Lisboa, 1925

<sup>1</sup> Relatório acerca da arborização geral do País apresentado a Sua Ex.<sup>a</sup> o Ministro das Obras Publicas, Comércio e Indústria em resposta aos quesitos do artigo 1º, do Decreto de 21 de Setembro de 1867 – Carlos Ribeiro e Nery Delgado- Lisboa, Tipografia da Academia Real das Ciências, 1868.

Página 191 – Referindo-se à arborização do solo nas vizinhanças da capital, o engenheiro João Maria de Magalhães diz: « ... Poderia mesmo lembrar a V. imediações de Lisboa , toda a Serra de Monsanto , que muito conviria arborizar , para mais tarde abastecer a capital de lenhas e madeiras amenizando ao mesmo tempo a aridez que nota o viajante quando entra no Tejo vindo de um lado montanhas escarpadas. Seria mesmo para desejar que dentro de Lisboa se fizessem plantações, com são a Costa do Castelo, o Monte, a cerca do quartel da Graça onde algumas enfezadas oliveiras poderiam ser substituídas por verdes maciços de arvoredo, que dariam à cidade um aspeto mais risonho e modificariam provavelmente o clima, contribuindo eficazmente para a saúde pública» (Rodrigo, 1952, p. 7)

1. Ministro do Interior, Mário Paes de Sousa, planta uma árvore.
2. Presidente da República, Marechal Carmona, planta a primeira árvore.
3. Eng. Duarte Pacheco, planta uma árvore.



1.



2.



3.

Já nos anos 20, os Irmão Mac Bride 2, propunham para a serra de Monsanto o “Bosque de Lisboa” (Fig.1N), «integrado numa rede mais vasta de verde com que se propunha envolver a capital. Corresponhia à actualização das ideias expostas cinquenta anos antes, em 1868. (...) Inserir-se numa solução mais radical e utópica, procurando dotar a capital de um bosque à semelhança de qualquer cidade moderna estrangeira. Grande parque ou bosque, estendia-se em anel desde o Campo Grande a Monsanto, numa área de 1800 hectares, cortado por grandes avenidas num sistema radial a partir da atual Praça de Espanha. Uma avenida central sacrificava o Parque Eduardo VII, permitindo um crescimento para Norte e modificando profundamente a fisionomia da cidade» (Tostões, 1992, pp. 49 e 50).

Alberto Mac Bride escreveu no Diário de Lisboa: «A criação do Bosque modificaria beneficemente o clima Lisboeta, que se tornaria menos seco e ventoso. As ventanias do norte e nordeste, que são as predominantes na meteorologia da capital, sofreriam uma enorme redução» (Matoso, 2003, p. 2).

Em 1927, é convidado o urbanista Francês, Forrestier<sup>3</sup>, que «Propõe um traçado monumental, alterando em desenho o plano dos irmãos médicos, que não se davam conta das cotas, apontando para uma solução mais centralizada de um grande parque com jardins e campos de jogos.» (Tostões, 1992, p. 50).

Em 1929, sob a direção do Ministro Linhares de Lima, o Ministério da Agricultura estabelece uma comissão com o objetivo de elaborar o projeto de arborização do polígono de Monsanto (sensivelmente a metade da área prevista na proposta dos irmãos MacBride). Segundo o plano do Engenheiro António Abrantes (Fig.2N), seguindo «o modelo do Bosque de Bolonha parisiense, o plano previa a arborização total da serra, baseada num desenho de caminhos curvos e labirínticos, de sentido pitoresco, aproveitando os moinhos para casas de chá e construindo pavilhões e restaurantes. Em torno do bosque, uma grande avenida ligava a cidade ao projetado Estádio Nacional» (Tostões, 1992, p. 50).

Até esse momento, nenhum dos projetos tinha saído do papel. Foi apenas com a chegada do engenheiro Duarte Pacheco, em 1934, ao cargo de Ministro das Obras Públicas, que se deu o impulso necessário. Como vimos, a 1 de novembro de 1934, foi promulgado o Decreto-Lei n.º 24 625 que estabelecia a criação do Parque, delineando finalmente as competências envolvidas e estabelecendo um regime de expropriações, essencial para a sua concretização. Com isso, criaram-se as condições para a realização daquilo que viria a ser denominado como a “sua obra”.

Contudo, o afastamento de Duarte Pacheco em 1936 provocou a paralisação dos trabalhos, que não avançaram devido «à inoperância dos serviços camarários a quem competia a promoção do projeto» (Tostões, 1992, p. 50).

Corria o ano de 1938, um momento crucial para o desenvolvimento da cidade. Duarte Pacheco assumiu, então, a presidência da Câmara Municipal de Lisboa, cargo que viria a acumular, meses mais tarde, com o de Ministro das Obras Públicas. «A reunião desse poder num só homem, dotado de uma extraordinária capacidade de trabalho, de um particularíssimo sentido de bem público e de um espírito de concretização notável, foi certamente condição para o sucesso dos grandes empreendimentos encetados na capital, por essa altura» (CML, 2001, p.64.).

A partir desta data, destacam-se vários planos que viriam a transformar

<sup>2</sup> **Alberto Mac-Bride** (1886-1953), Médico cirurgião, Investigador e profissional atento às modernas técnicas, estudos, métodos cirúrgicos e de saúde pública. Reconhecido pela sua vasta obra científica no campo da medicina, anestesia e cirurgia em Portugal. (Matoso, 2003, pp.7-9)

**Eugénio Mac-Bride**, Médico nascido no ano de 1887, desenvolveu uma carreira dedicada ao estudo e cura da tuberculose. Oligopógrafa, atento à saúde pública e ao desenvolvimento da capital, participou nos projetos desenvolvidos pelo seu irmão Alberto.

<sup>3</sup> **Jean-Claude Nicolas Forestier** (1861-1930)- Foi autor de vários parques Europeus em Paris, Bruxelas, Barcelona e Sevilha. (Tostões, 1992, p. 122)

4. Operários trabalhando na remodelação da Serra de Monsanto.

5. Serra de Monsanto no momento da execução.



4.



5.

profundamente a fisionomia da cidade. Para concretizar essas iniciativas, Duarte Pacheco integrou no município uma nova geração de técnicos que, a partir de 1938, passaram a fazer parte dos quadros da Câmara Municipal de Lisboa. Entre eles, sobressaem os arquitetos Francisco Keil do Amaral e Inácio Peres Fernandes, bem como os urbanistas Faria da Costa e Étienne de Groër.

Foi também durante este período que surgiu o Plano de Urbanização e Expansão de Lisboa (1938-1948), concebido pelo urbanista francês Étienne de Groër. Este plano tinha como principal objetivo estruturar o crescimento da cidade, enfrentando desafios como a expansão desordenada, as precárias condições habitacionais e a falta de infraestruturas. Para isso, propunha uma distribuição funcional das áreas urbanas, a criação de bairros organizados, a melhoria da mobilidade com novos eixos viários, além da reabilitação do centro histórico e da valorização dos espaços verdes. A criação do Parque estava integrada no contexto de desenvolvimento da saída ocidental da cidade de acordo com o Plano de Groër. « A zona ocidental de Lisboa era rematada pelo Parque de Monsanto e atravessada pela nova auto-estrada que ligava ao Estádio Nacional. A encosta do Restelo era também urbanizada segundo plano de Faria da Costa. A Sul a marginal recebia a Exposição dos centenários que se realizava no ano de 1940 em Belém, sector em breve ligado a Costa do Sol» (CML, 2001, p. 65).

A chegada de Duarte Pacheco à presidência da Câmara Municipal de Lisboa marcou a retoma do projeto do Parque Florestal de Monsanto, enquadrando-se num conjunto mais vasto de iniciativas que contribuíram para a reconfiguração do espaço urbano da cidade de Lisboa.” Numa primeira fase, avaliou a viabilidade do anteprojecto existente. Contudo, ao concluir que este não poderia ser aproveitado, ordenou de imediato a elaboração de um novo estudo, atribuindo essa responsabilidade ao arquiteto Keil do Amaral. Dando seguimento a essa decisão, os estudos para o novo plano foram iniciados de forma célere, permitindo que, ainda nesse ano, se dessem os primeiros passos no processo das expropriações de terrenos, e paralelamente se iniciassem os trabalhos de arborização da serra, dirigidos e executados pelo Eng. Silvicultor Joaquim Rodrigo. Para executar a obra no mais curto espaço de tempo são chamados para a realização dos trabalhos de arborização, militares, presidiários e elementos da Mocidade Portuguesa<sup>4</sup>. Ainda nesse ano, a 17 de setembro, foi publicado o Decreto-Lei n.º 29 135, que colocou o Parque Florestal de Monsanto sob regime florestal total, reforçando a sua proteção e enquadramento jurídico.

A visão estratégica de Duarte Pacheco foi decisiva para que o projeto avançasse de forma consistente. O seu regresso à liderança do desenvolvimento da cidade, acumulando a presidência da Câmara de Lisboa com o cargo de Ministro das Obras Públicas, permitiu a mobilização dos recursos necessários e a coordenação eficaz das diferentes equipas envolvidas. Embora tenha falecido antes de ver a “sua obra” concluída, é inegável o impacto do seu esforço, expressando-se num dos maiores e mais significativos parques urbanos da Europa, cuja importância se mantém até aos dias de hoje.

Monsanto tornou-se não apenas um refúgio natural para a população de Lisboa, como também um testemunho da visão e determinação de uma geração de urbanistas, arquitetos e engenheiros que moldaram a cidade moderna.



2N. Projecto de Arborização do polígono florestal de Monsanto. Elaborado pela comissão nomeada pelas portarias: Joaquim Ferreira Borges, António Mendia de Almeida, Mário Azevedo Gomes, António Figueiredo Campos, José Almeida, António Emídio Abrantes. 24 de Dezembro 1930 (Fonte: ICNF)

<sup>4</sup> **Mocidade Portuguesa**- Destinada a jovens entre os 7 e os 25 anos, a Mocidade Portuguesa foi uma organização juvenil criada pelo regime do Estado Novo em Portugal, em 1936. Inspirada por movimentos semelhantes em regimes fascistas da época, como a Juventude Hitlerista na Alemanha, tinha como objetivo principal promover os valores nacionalistas, autoritários e corporativistas do Estado Novo, liderado por António de Oliveira Salazar.

6. Mocidade Portuguesa a executar a plantação de árvores na serra de Monsanto.

7. Serra de Monsanto, Julho de 1939

8. Serra de Monsanto no começo da execução



6.



7.



30 April 1939

C. P. V. S. A. C.

8.

revela também uma acentuada superioridade do sistema de captação de águas profundas, tanto no que se refere às despesas do primeiro estabelecimento como ao custeio da exploração.

Ora, ficando os pontos de provável captação das águas aluvionárias situados no percurso do canal, cuja construção foi prevista no contrato, para receber as águas do Tejo, a montante de Santarém; podendo fazer-se as captações de águas profundas, que bastem a conhecer das reservas aquíferas das aluviões do Tejo, durante a construção da parte do canal comum às duas soluções; sendo de aproveitar qualquer quantidade de água captada, mesmo no caso de a insuficiência dessas reservas impor definitivamente a solução de águas de superfície; havendo possibilidade de promover a abertura dos poços de ensaio, para colheita das águas aluvionárias, com a garantia de débitos certos por prazos convenientes e do reembolso das importâncias despendidas se o canal se não conservar em qualidade e quantidade, verifica-se que a experiência de captação de águas profundas pode fazer-se sem prejudicar, atrasar ou onerar as obras previstas no contrato para captação e adução das águas de superfície.

Nestas condições, e considerando que a adopção de um ou de outro sistema é indiferente à economia do contrato, pelo que respeita à Companhia das Águas, entende o Governo, e com elle a Companhia, ser indispensável ensaiar o novo sistema preconizado, para se poder apreciar do grau de superioridade da água que se capta, da economia que se realiza e da extensão do risco que se corre.

Verificando-se também, devido naturalmente às exigências de higiene da vida moderna, a tendência cada vez mais acentuada da generalização do uso do contador de pressão, estabelece ainda o Governo que a Companhia substitua, em relação aos novos contadores, o regime actual do mínimo de consumo de 5 metros cúbicos por outro com dois mínimos: 3 metros cúbicos e 5 metros cúbicos.

Dêste modo se facilita às classes menos abastadas o indispensável uso desse tipo de contadores sem afectar a economia do contrato.

Finalmente, convindo esclarecer algumas dúvidas e resolver certas dificuldades que a execução do contrato evidenciou;

Usando da faculdade conferida pela 2.ª parte do n.º 2.º do artigo 108.º da Constituição, o Governo decreta e eu promulgo, para valer como lei, o seguinte:

Artigo 1.º O plano de obras previsto no contrato celebrado entre o Governo e a Companhia das Águas de Lisboa, de 31 de Dezembro de 1932, para assegurar o abastecimento de água da cidade de Lisboa — zona do trajecto do canal e zonas suburbanas — pode ser adaptado no sentido de serem captadas as águas aluvionárias da bacia hidrográfica do Tejo, se o Governo julgar conveniente.

Art. 2.º O fornecimento de água às zonas de trajecto do canal e zonas suburbanas será feito nas mesmas condições da de Lisboa, por intermédio das respectivas autarquias locais, ou directamente aos consumidores pela Companhia, cabendo porém às autarquias, no primeiro caso, custear os encargos de conservação da conduta adutora na parte do seu percurso não compreendida na área de Lisboa.

§ único. Se as despesas do primeiro estabelecimento e de conservação das rédes próprias de distribuição forem suportadas pelas autarquias locais, serão os correspondentes encargos anuais levados em conta nas importâncias a pagar à Companhia das Águas nos termos que o Governo fixar.

Art. 3.º Compete à Companhia das Águas de Lisboa executar, sob a fiscalização directa da Câmara Municipal de Lisboa, as obras de reparação dos pavimentos da cidade a que haja lugar por efeito de trabalhos efectuados na rede de distribuição de águas.

§ único. A Companhia é obrigada a pagar à Câmara 10 por cento das taxas de reposição dos pavimentos em vigor, a título de compensação dos encargos de fiscalização e da desvalorização dos pavimentos da cidade.

Art. 4.º O excesso a atribuir ao Fundo da cidade em conformidade com a cláusula VIII do contrato, será deduzido dos encargos de contribuição industrial e do imposto sobre a aplicação de capitais a incidir sobre os dividendos distribuídos.

§ 1.º Para efeitos do cálculo da contribuição industrial a liquidar em relação aos anos económicos de 1934-1935 a 1937-1938 considerar-se-á como capital da Companhia o capital nominal à data da celebração do contrato de Dezembro de 1932.

§ 2.º A dedução relativa ao imposto sobre a aplicação de capitais incidirá apenas sobre a parte correspondente ao dividendo de 6 1/2 por cento, quando o dividendo distribuído for superior a este limite.

Art. 5.º As despesas de renovação dos contadores existentes à data da celebração do contrato serão custeadas pelo excesso do rendimento do aluguer dos contadores a atribuir ao Fundo da cidade, nos termos da cláusula VII.

Art. 6.º As despesas de tratamento da água, por filtração e esterilização, são levadas à conta de encargos de administração e exploração da Companhia, até ao limite de \$05 por metro cúbico de água vendida.

O excesso, se o houver, constituirá encargo do Fundo da cidade.

Art. 7.º A Companhia substituirá, em relação aos novos contadores, o regime do limite de consumo mínimo de 5 metros cúbicos, estabelecido pelo contrato de 1898 para os contadores de pressão, pelo de dois limites de consumo mínimo — 3 metros cúbicos e 5 metros cúbicos — a aplicar, respectivamente, aos consumos inferiores a 3 metros cúbicos e compreendidos entre 3 e 5 metros cúbicos.

Art. 8.º Fica o Governo autorizado a aprovar as medidas de carácter regulamentar necessárias à perfeita execução do contrato de 1932 e a resolver as dúvidas que se suscitarem na sua aplicação.

Publique-se e cumpra-se como nelle se contém.

Paços do Governo da República, 1 de Novembro de 1934. — ANTONIO OSCAR DE FRAGOSO CARMONA — António de Oliveira Salazar — Henrique Linhares de Lima — Manuel Rodrigues Júnior — Abílio Augusto Valdez de Passos e Sousa — Anibal de Mesquita Guimarães — José Casiro da Mata — Duarte Pacheco — Armindo Rodrigues Monteiro — Eusébio Tamagnini de Matos Encarnação — Sebastião Garcia Ramires — Rafael da Silva Neves Duque.

#### Decreto-lei n.º 24.625

Recomendam os urbanistas como primacial elemento de embelezamento e higiene dos agrupamentos populacionais a criação de núcleos de arborização regularmente distribuídos em função da densidade das populações e das exigências da estética.

Essa distribuição sistemática, porém, só raramente se pode realizar na prática, pois a ciência e arte urbanísticas são de formação recente e as grandes cidades europeias são velhas de séculos e desenvolveram-se, quasi sempre, sem previsão das necessidades futuras e quantas

vezes por juxtaposição desordenada de planos concebidos segundo os mais variados critérios.

Assim, quando as condições óptimas não podem ser satisfeitas tende-se na maioria dos casos para o estabelecimento de parques excêntricos, situados quanto possível na periferia, o que os torna verdadeiros núcleos de expansão e outros tantos elementos de correcção morfológica do agregado urbano.

Lisboa não tem, no interior da cidade, um maciço de arborização que possa considerar-se um parque florestal, nem tem condições de o vir a possuir.

O próprio Parque Eduardo VII, delineado, aliás, em sucessivas tentativas, e cuja conclusão aguarda ainda a organização de um plano definitivo, não tem condições de adaptação a um parque florestal, já pela sua pequena extensão, já pela sua posição em relação à cidade.

É uma capital pobre de parques e jardins e tem contudo condições naturais excelentes para o estabelecimento de parques desta espécie, pois que o escalvado agreste e monótono de algumas colinas que a rodeiam só espera que o homem lance à terra a semente criadora da vegetação que as embeleze, amenizando o clima da cidade.

De resto, estes terrenos, quasi sem construções e em grande parte incultos, prestam-se à maravilha à criação de grandes parques florestais, com a enorme vantagem de não haver que destruir ou de efectuar profundas transformações.

Nesta ordem de ideas, a Serra de Monsanto atraiu, de há muito, as atenções de quantos pelo problema se interessam.

É uma longa história de ideas generosas e iniciativas em esboço, que, se não chegaram a ser efectivadas, tiveram contudo o mérito de focar as dificuldades do empreendimento.

Esta obra tem de ser naturalmente levada a cabo pela Câmara Municipal de Lisboa, mas, tratando-se da capital do País e conhecendo o Governo aquelas dificuldades, entende dever tomar um conjunto de medidas que muito poderão contribuir para a realização de uma das mais justas aspirações da população da capital.

Nestes termos:

Usando da faculdade conferida pela 2.<sup>a</sup> parte do n.º 2.º do artigo 108.º da Constituição, o Governo decreta e eu promulgo, para valer como lei, o seguinte:

Artigo 1.º A Câmara Municipal de Lisboa promoverá a criação, na Serra de Monsanto, de um Parque Florestal da Cidade com a área aproximada de 600 hectares.

§ 1.º O perímetro do Parque será fixado sob proposta de uma comissão constituída pelo presidente do Município de Lisboa, um representante do Ministério das Obras Públicas e Comunicações e outro do Ministério da Agricultura e ficará sujeito ao regime florestal.

§ 2.º A comissão dividirá a extensão destinada ao Parque Florestal em seis zonas, de áreas tanto quanto possível iguais, e definirá a ordem da sua sucessão nos trabalhos a realizar.

Art. 2.º É declarada a expropriação, por utilidade pública, dos prédios particulares situados no interior da área destinada ao Parque Florestal da Cidade.

Art. 3.º Os valores de expropriação serão fixados por uma comissão de peritos assim constituída:

Dois representantes dos proprietários dos prédios a expropriar, um da Câmara Municipal de Lisboa, um delegado de cada um dos Ministérios das Finanças, das Obras Públicas e Comunicações e da Agricultura e um representante do presidente do Supremo Tribunal de Justiça, que servirá de perito de desempate.

§ 1.º Se os proprietários não designarem os seus representantes, serão estes nomeados pelo presidente do Supremo Tribunal de Justiça.

§ 2.º Do arbitramento de valores feito pela comissão de peritos não haverá recurso.

Art. 4.º É a Câmara Municipal de Lisboa autorizada a liquidar os valores da expropriação nos seis anos seguintes ao da avaliação dos prédios, nas condições seguintes:

a) Em cada ano serão integralmente liquidadas as indemnizações correspondentes a todos os prédios situados numa zona;

b) A liquidação por zonas será feita pela ordem de sucessão inicialmente fixada.

§ 1.º Aos proprietários é garantido o pleno uso e usufruição dos prédios expropriados até à data da liquidação dos valores que lhes foram atribuídos.

§ 2.º A Câmara poderá antecipar o pagamento dos prédios expropriados, por zonas completas.

§ 3.º A requerimento dos interessados e mediante o pagamento de juros à taxa de 5 por cento ao ano, poderá também a Câmara tomar posse e utilizar os prédios de uma zona antes do vencimento das respectivas indemnizações.

Art. 5.º Os prédios rústicos do Estado situados na área reservada ao Parque Florestal da Cidade são transferidos para a posse da Câmara Municipal de Lisboa, a requisição desta, logo que se tornem necessários para as obras ou trabalhos de arborização a executar.

Exceptuam-se do disposto neste artigo:

1.º As servidões do Forte e estação radiotelegráfica de Monsanto;

2.º As servidões militares julgadas indispensáveis pelo Ministro da Guerra;

3.º Os terrenos que o Estado utilize ou venha a utilizar para obras de interesse público.

Art. 6.º A Câmara Municipal de Lisboa submeterá à aprovação do Governo, dentro de seis meses a contar da data da publicação deste decreto, o projecto do Parque Florestal da Cidade, acompanhado do orçamento das obras e trabalhos de arborização a realizar.

§ 1.º A Câmara elaborará o projecto em estreita colaboração com a Direcção Geral dos Serviços Florestais e a Junta Autónoma de Estradas.

§ 2.º O projecto será aprovado pelo Governo, sob consulta da sub-secção de urbanização do Conselho Superior de Obras Públicas.

Art. 7.º A execução do projecto do Parque Florestal será feita pela Câmara Municipal de Lisboa, sob a fiscalização do Governo, salvo no que respeita a trabalhos de arborização, que ficam a cargo da Direcção Geral dos Serviços Florestais e Aquícolas.

Art. 8.º Na vigência do decreto n.º 21.699, de 19 de Setembro de 1932, o Estado participará pelo Fundo de Desemprego nas despesas de arborização e construção de arruamentos do Parque Florestal da Cidade, distribuindo-se os respectivos encargos pela forma estabelecida no § 1.º do artigo 118.º do citado decreto.

Art. 9.º A Câmara Municipal de Lisboa poderá, mediante autorização do Governo, fazer a concessão da exploração de recintos e instalações de recreio dentro do Parque Florestal da Cidade.

Publique-se e cumpra-se como nelle se contém.

Paços do Governo da República, 1 de Novembro de 1934.—ANTÓNIO OSCAR DE FRAGOSO CARMONA — António de Oliveira Salazar — Henrique Linhares de Lima — Manuel Rodrigues Júnior — Abílio Augusto Valdes de Passos e Sousa — Anibal de Mesquita Guimarães — José Casiro da Mata — Duarte Pacheco — Armindo Rodrigues Monteiro. — Eusébio Tamagnini de Matos Encarnação — Sebastião Garcia Ramires — Rafael da Silva Neves Duque.



11.

11. Parque Florestal de Monsanto atravessado pela auto-estrada, 1952.

12. Serra de Monsanto - Estrada de Circunvalação Algés a Benfica, na curva para a Boavista, 1940.

13. Serra de Monsanto no começo da execução do plano de Urbanização e Expansão de Lisboa, 1939.



12.



13.

14. Vale de Alcântara no sítio de Campolide, 1930.



15. Miradouro de Montes Claros, terrenos 1939.  
16. Montes Claros, 1938.



15.

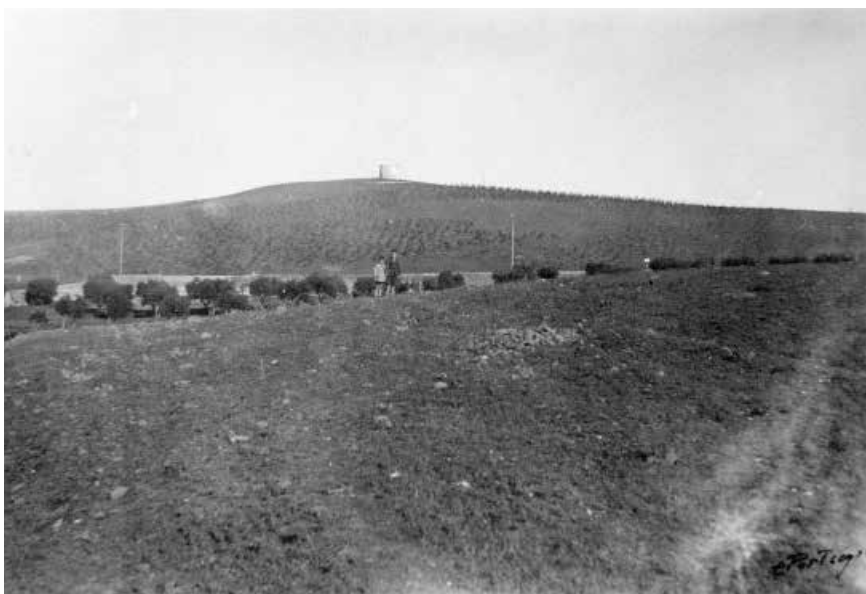

16.

17. Vista do Miradouro dos Quarteis, 1952.  
18. Panorâmica tirada de Montes Claros, vendo-se as instalações da RTP, 1961.  
19. Montes Claros, panorâmica tirada para norte, 1939.  
20. Neve em Monsanto, 1954.  
21. Panorâmica de parte do parque Florestal de Monsanto, 1947.  
22. Panorama do lado nascente do miradouro de Montes Claros



17.



18.



19.



20.



21.



22.



23.



24.



25.



26.



27.



28.

23. Panorâmica tirada do Parque Florestal de Monsanto, vendo-se a auto-estrada, perto da zona do viaduto Duarte Pacheco ,1941.

24. Panorâmica que abrange o viaduto Duarte Pacheco e o Parque Florestal de Monsanto ,1941.

25. Parque florestal de Monsanto, encosta poente da serra de Monsanto.

26. Auto-estrada e parque Florestal de Monsanto vistos da avenida Duarte Pacheco, 1958.

27. Estrada de acesso à Ponte 25 de Abril, vendo-se o Parque Florestal de Monsanto.

28. Parque Florestal de Monsanto, 1952.

29. Viaduto Duarte Pacheco e parque Florestal de Monsanto, 1967.



## Contexto Histórico Cidade

Ao longo do século XIX, impulsionado pela Revolução Industrial, o mundo urbano sofreu profundas transformações. O aumento da densidade populacional nas cidades, resultado direto do êxodo rural e da rápida industrialização, trouxe consigo sérios problemas ambientais, como a poluição do ar, a degradação das condições sanitárias e a crescente escassez de espaços verdes. É neste contexto que surge uma nova abordagem ao planeamento urbano, centrada na integração da natureza na malha das cidades. Mais do que um simples elemento decorativo, os jardins e parques públicos passaram a ser vistos como infraestruturas essenciais para o bem estar coletivo. Tornaram-se instrumentos de saúde pública, locais de lazer, descanso e socialização, símbolos de uma cidade mais equilibrada e saudável.

«Como resposta às condições existentes começam a surgir novos modelos utópicos de planeamento, desde a Cidade Linear<sup>5</sup> (Fig.31) de Artur Soria y Mata, à Cidade Jardim<sup>6</sup> (Fig.30) de Ebenezer Howard» (Magalhães, 2001, p. 74).

Em algumas cidades europeias começaram a sentir-se novos movimentos. Por exemplo, «em Paris, surge o movimento Haussmann (1851-



3N. Mapa do parque Bois de Boulogne, 1858.



4N. Vista aérea do Central Park em 1864.

<sup>5</sup> Cidade Linear: Cidade organizada em torno de um eixo central viário, ao longo do qual se concentravam todas as infraestruturas. As paragens dos transportes coletivos marcavam, o ritmo da distribuição dos centros cívicos e comerciais, e os quarteirões residenciais eram envolvidos por uma trama viária de serviço, perpendicular ao eixo central. Paralelamente a este eixo central, um sistema viário periférico, com caráter secundário, envolvia as áreas residenciais e estabelecia a ligação com a envolvente exterior. Esta dispunha de um sistema de arborização densa, paralelamente ao sistema viário periférico, como forma de transição rural vizinha. (Fadigas,1993, p.156)

<sup>6</sup> Cidade Jardim: Cidade organizada, de tamanho controlado, onde se mantém o equilíbrio entre a cidade e campo, desenvolvendo funções, atividades urbanas e industriais, e ao mesmo tempo que se mantém uma estreita relação com a área rural que a rodeia. Cidade que se organizava através de uma sucessão de círculos concêntricos onde o núcleo central, correspondia às funções cívicas, o anel exterior correspondia às funções agrícolas e o intermédio às atividades industriais e implantação de moradias unifamiliares. (Fadigas,1993,p.162)

30 . Cidade-Jardim de Ebenezer Howard.

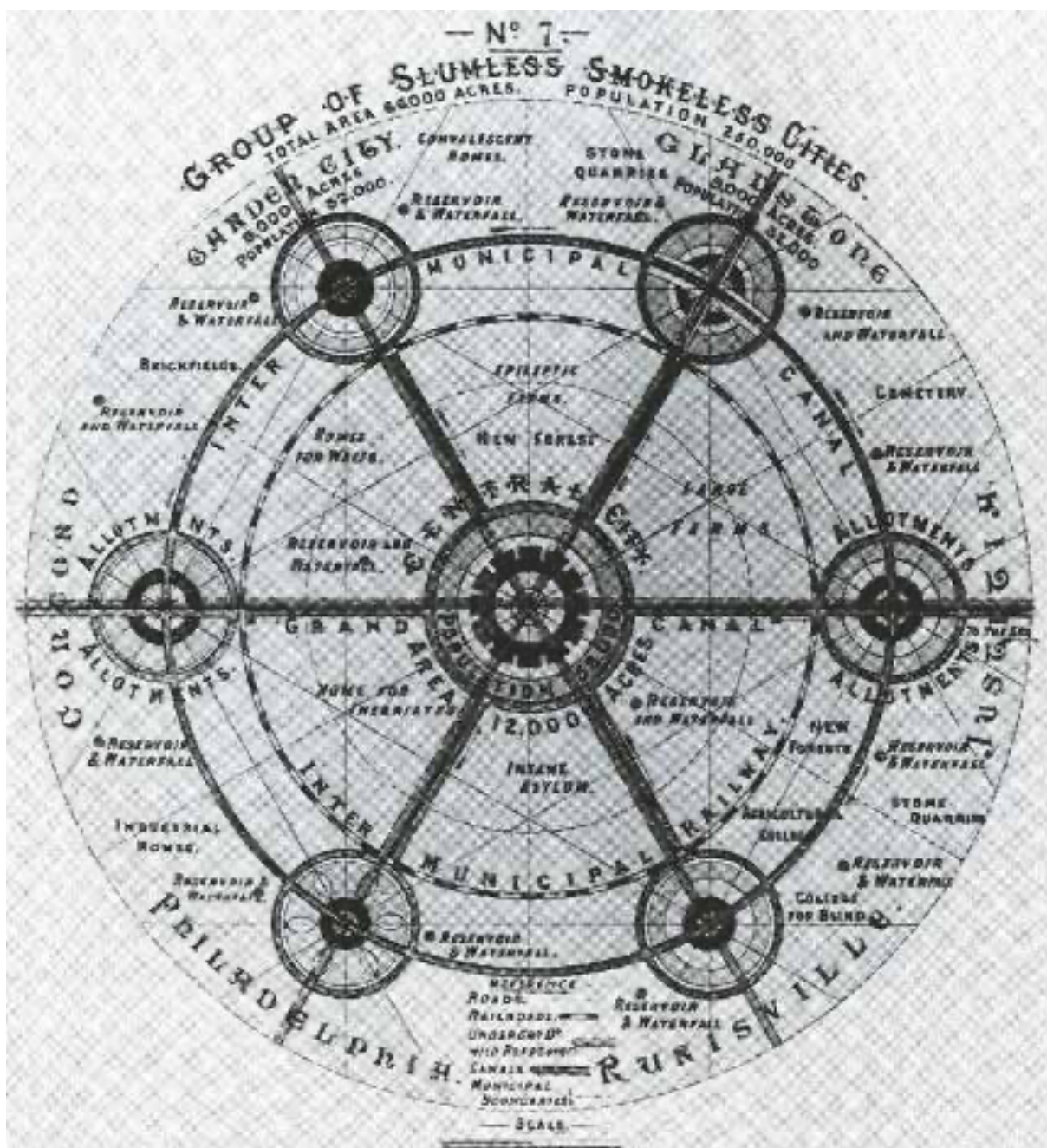

1881), que estabeleceu novos traçados, reestruturou as infra-estruturas, equipamentos, espaços livres e também procedeu a uma reforma agrária. Para além destes, novos elementos foram introduzidos, como as árvores, é o caso dos traçados denominados por Boulevard. Este movimento difundiu-se por todas as cidades da Europa Ocidental, no séc. XVIII e no início do séc. XIX », (Soares & Castel-Branco, 2007, p. 299).

Cada um dos modelos, à sua maneira, procurava dar resposta aos problemas causados pela urbanização desordenada, seja através da reorganização do espaço urbano ou pela criação de ambientes mais salubres e sustentáveis. Embora com visões distintas, estes modelos partilhavam um objetivo comum: modernizar a cidade tradicional e garantir uma melhor qualidade de vida aos seus habitantes, promovendo a mobilidade, a organização espacial e a presença ativa da natureza.

Essas ideias não ficaram apenas no papel. Inspiraram a criação de parques e jardins urbanos que marcaram de forma duradoura a paisagem das cidades do século XIX. Em Viena, criou-se o parque Prater, um terreno de caça da aristocracia, transformado em espaço público em 1766 pelo imperador José II, antecipando, de forma pioneira, a visão que mais tarde orientaria a criação dos grandes parques urbanos europeus. O Prater representa uma mudança simbólica: o espaço verde deixa de ser exclusivo das elites e passa a servir toda a população como lugar de lazer, contacto com a natureza e promoção da saúde.

Mais tarde em 1843, como solução aos problemas causados pela Revolução Industrial surge em Liverpool o primeiro Parque Público - o Birkenhead Park, projetado por Joseph Paxton, que foi concebido como um espaço público acessível a todos, uma verdadeira inovação num tempo em que o espaço público era frequentemente reservado às elites. O impacto do Parque Birkenhead foi tão grande que inspirou Frederick Law Olmsted a projetar, em 1858, o Central Park (Fig.4N), que se tornaria um dos maiores parques urbanos do mundo.

«Em Paris, o Bois de Boulogne (Fig. 3N) é remodelado em 1852, e vai criar “moda”, abrindo ao público para promover encontros sociais em cenários idealizados. A animação das grandes cidades serviu de modelo a outras cidades, e de inspiração aos artistas que iniciam o movimento impressionista, atribuindo ao jardim público uma qualidade cultural imortal » (Soares & Castel Branco, 2007, p. 302).

Estas experiências marcaram o início de uma nova era na história do urbanismo. E é com este pano de fundo europeu e internacional que se começa a delinear, também em Portugal, uma mudança de paradigma. Lisboa começa a dar os primeiros passos rumo à criação de espaços públicos ajardinados, uma tendência que se consolidará com força na segunda metade do século XIX e que culminará, mais tarde, com o projeto do Parque Florestal de Monsanto.

Procura-se, assim, traçar o percurso desses espaços verdes na capital até à criação do Parque Florestal de Monsanto, contextualizando a sua emergência no panorama urbano e social da época e destacando o papel fundamental que desempenharam na melhoria das condições de vida da população.

O “Passeio Público”<sup>77</sup> foi o primeiro espaço verde da cidade de Lisboa, criado em 1764 segundo projeto do arquiteto Reinaldo Manuel dos Santos, no âmbito do plano de reconstrução da cidade após o terramoto de 1755. Esta iniciativa revela a visão moderna e estratégica do Marquês de Pombal, ao dotar a capital de um espaço de lazer ao ar livre, pensado

<sup>77</sup>**Passeio Público:** “Marco na história dos jardins da capital, define o conceito de “verde público” ao mesmo tempo que faz considerar definitivamente a cidade como espaço urbano por excelência... o Passeio Público fez-se fecha-do, contido no espaço e, paradoxalmente, aberto ao público” (Tostões, 1992, p. 9).

31. Cidade Linear de Arturo Soria y Mata.

32. Movimento Haussmann em Paris, 1851-1881.

# La Ciudad Lineal de Arturo Soria

PERFIL TRANSVERSAL NUEVO DE LA CALLE PRINCIPAL EN LA 2ª Y SUCESTIVAS BARRIAS DE LA CIUDAD LINEAL

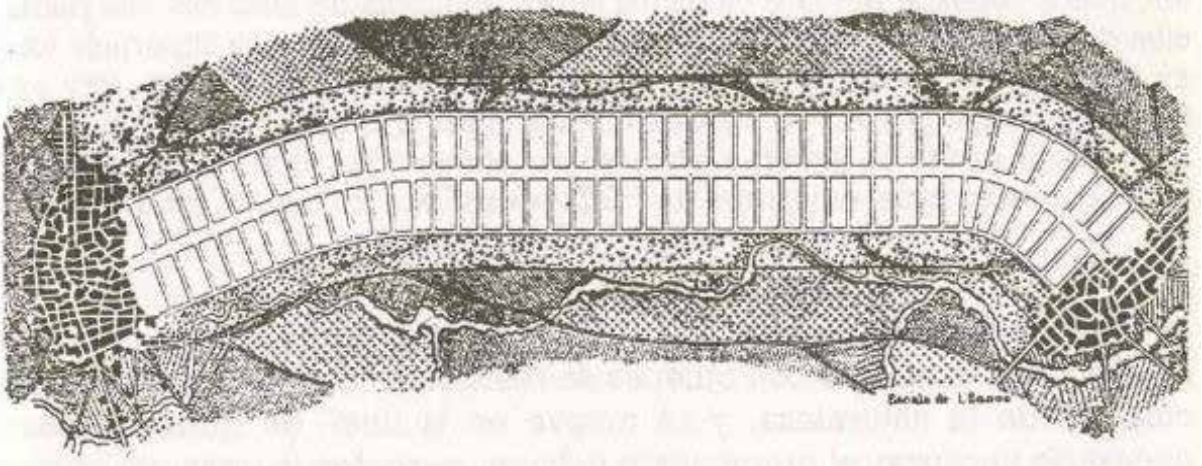
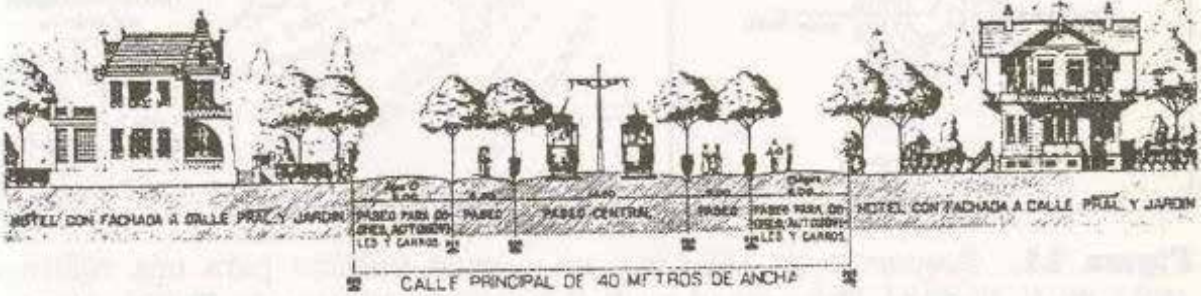

31.



32.

24

para proporcionar momentos de frescura e recreio aos cidadãos.

Apesar do carácter visionário da proposta do Marquês de Pombal, a iniciativa não encontrou adesão entre a nobreza e a burguesia da época, resultando num espaço pouco frequentado e longe do uso que se pretendia promover, pela sua proximidade em relação ao Palácio da Inquisição (atual Teatro D. Maria II) e ao Campo da Força (Praça da Alegria de Baixo). Em 1838, o Passeio Público é reaberto ao público, depois de uma importante intervenção a mando do Rei consorte, D. Fernando de Coburgo, sob projeto de Malaquias Ferreira Leal, «o muro de alvenaria caiado era finalmente substituído por um moderno gradeamento de ferro, rematado em lanças e interrompido de espaço a espaço por grossas pilstras de pedra». (Tostões, 1992, p. 21).

No entanto, o futuro do Passeio Público parecia ser limitado. A sua localização impedia o desenvolvimento da cidade para Norte, bloqueando a expansão da Baixa Pombalina. Durante vinte anos, o município foi alvo de várias propostas para a abertura de uma grande avenida, inspirada no modelo haussmanniano, que visava modernizar e expandir a cidade. O vale onde se situava o Passeio Público tornou-se, assim, o local mais indicado para a construção dessa nova artéria. «A 24 de Agosto de 1879, o Passeio morria para dar lugar a uma moderna avenida» (Tostões, 1992, p. 22).

De facto, na sequência da abertura da Av. da Liberdade, cujo plano foi aprovado em 1873, o Passeio Público foi demolido em 1883.

«O Parque Eduardo VII, inicialmente designado Parque da Liberdade<sup>8</sup>, surge logo após o desaparecimento do Passeio Público, como o fecho monumental da Avenida da Liberdade, extenso “boulevard” que, numa morfologia haussmanniana, abria caminho à expansão da cidade de Lisboa para Norte. Foi objecto de um concurso público internacional para o seu projeto, tendo sido a proposta de Henri Lusseu (1887) a vencedora (...). Veio a sofrer profundas e variadas transformações, a última das quais, no final dos anos quarenta, segundo projeto do Arquitecto Keil do Amaral» (Fadigas, 1993, p. 124).

Ao longo do século XIX, são criados diversos jardins em Lisboa, muitos dos quais aproveitam vistas panorâmicas ou se inserem em espaços urbanos consolidados. Inspirado pelo estilo paisagístico e pitoresco francês surge, em 1842, o Passeio da Estrela, que segundo Tostões, (1992, p. 22). «vai concorrer com o lugar que o Passeio Público deteve por mais de um século». Em 1852, o espaço passa a ser designado como Jardim da Estrela<sup>9</sup>, assumindo, pela dimensão e qualidade, o papel de grande parque urbano da capital durante quase cem anos. Destacam-se, entre outros, o Jardim do Príncipe Real (1859), o Jardim de São Pedro de Alcântara (1864), o Jardim Fialho de Almeida (1872), o Parque Silva Porto, em Benfica (1880), e, ainda no mesmo ano, o Jardim de Campo de Ourique.

Esses jardins foram fundamentais na expansão e diversificação dos espaços verdes em Lisboa, refletindo a crescente importância dos espaços de lazer e do contacto com a natureza na vida urbana, além de consciencializarem os lisboetas da necessidade de diversas zonas verdes na cidade. Foi este cenário que o arquiteto Keil do Amaral encontrou quando, em 1938, entra ao serviço da Câmara. Mal sabia ele que, em breve, teria nas suas mãos a responsabilidade de criar o primeiro e mais emblemático Parque Público da Capital, uma obra que marcaria para sempre a paisagem urbana de Lisboa.



5N. Panorâmica da Estrela tirada do zimbório da Basílica da Estrela, 1911. (Fonte: AML)



6N. Panorâmica sobre o Jardim do Príncipe Real, 1945. (Fonte: AML)

<sup>8</sup>Parque da Liberdade, proposta vencedora de Henri Lusseu (1887): «uma concepção orgânica de alamedas e lagos que privilegiava a exploração das panorâmicas possíveis pela diferença de cotas, entre a parte Sul e a parte Norte, de cerca de 50 metros». (Fadigas, 1993, p. 124)

<sup>9</sup>Jardim da Estrela: «Deseenhado, com lagos, cascatas, grutas artificiais e estufas ao gosto do jardim paisagístico e pitoresco francês, pontuado por pequenas “fabricas” vai concorrer com o lugar que o Passeio Público deteve por mais de um século». (Tostões, 1992, p. 22)

33. Lago do Passeio Público, litografia.

34. Entrada Sul do Passeio Público, cerca de 1882, reprodução.

35. Passeio Público, maquete da autoria de Reis de Sousa.

36. Passeio Público: pavilhão, lago e terraço da entrada norte, gravura.

37. Passeio Público, gravura.

38. Passeio Público, alameda principal.



Lisboa Velha - O Passeio Público - Lago

33.

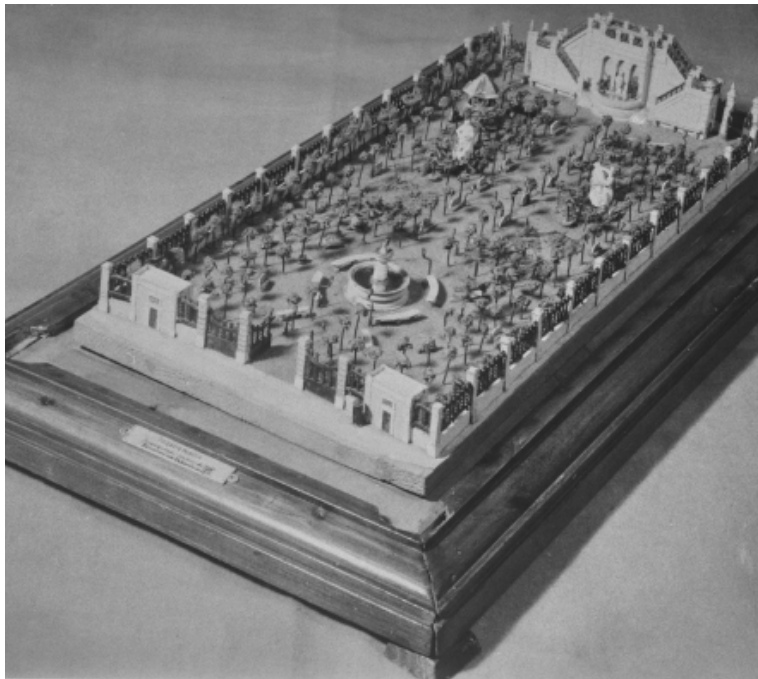

34.



35.

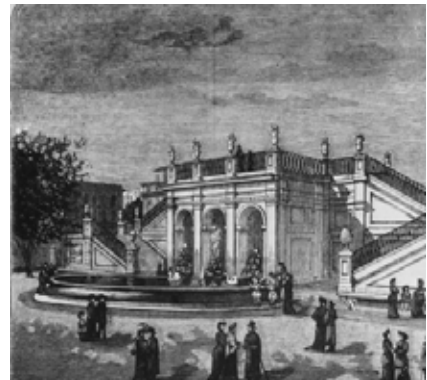

36.



37.



38.

<sup>10</sup>TOSTÕES, Ana (1992) - Monsanto, Parque Eduardo VII, Campo Grande: Keil do Amaral, arquitecto dos espaços verdes de Lisboa. Lisboa: Salamandra. 13 TOSTÕES, Ana, coord. (2010) - Keil do Amaral no cen tenário do seu nascimento: ensaios de Ana Tostões e Raúl Hestnes Ferreira e o fac-símile de A MODERNA ARQUI TECTURA HOLANDESA. Lisboa: Argumentum e Ordem dos Arquitectos.

## Projeto Keil do Amaral

A importância do Parque Florestal de Monsanto vai além da sua função como espaço verde estruturante da cidade. Reflete os ideais de modernidade e progresso promovidos por Keil do Amaral, cuja visão integradora procurou harmonizar a urbanização com a preservação da natureza e a criação de áreas de lazer acessíveis à população. Esta articulação entre natureza e infraestrutura consolidou Monsanto como um modelo inovador de ordenamento territorial em Lisboa.

Ao abordar o tema do Parque Florestal de Monsanto e o trabalho do arquiteto Keil do Amaral, é impossível ignorar os estudos e investigações realizados pela arquiteta e historiadora Ana Tostões, que se envolveu profundamente neste tema. Assim, este capítulo, que se foca no plano desenvolvido por Keil para a Serra de Monsanto, tem como base as obras<sup>10</sup> de Ana Tostões, cuja abordagem crítica permite compreender a complexidade do projeto de Monsanto no contexto das políticas urbanas do Estado Novo e das transformações sociais da época.

Duarte Pacheco foi uma figura central na concretização deste projeto. Sob a sua liderança, abriu-se caminho para a criação do pulmão verde

39. Anteprojeto do Parque Florestal de Monsanto

CÂMARA MUNICIPAL DE LISBOA  
ANTE-PROJECTO DO PARQUE FLORESTAL DE MONSANTO  
ESCALA 1/5.000

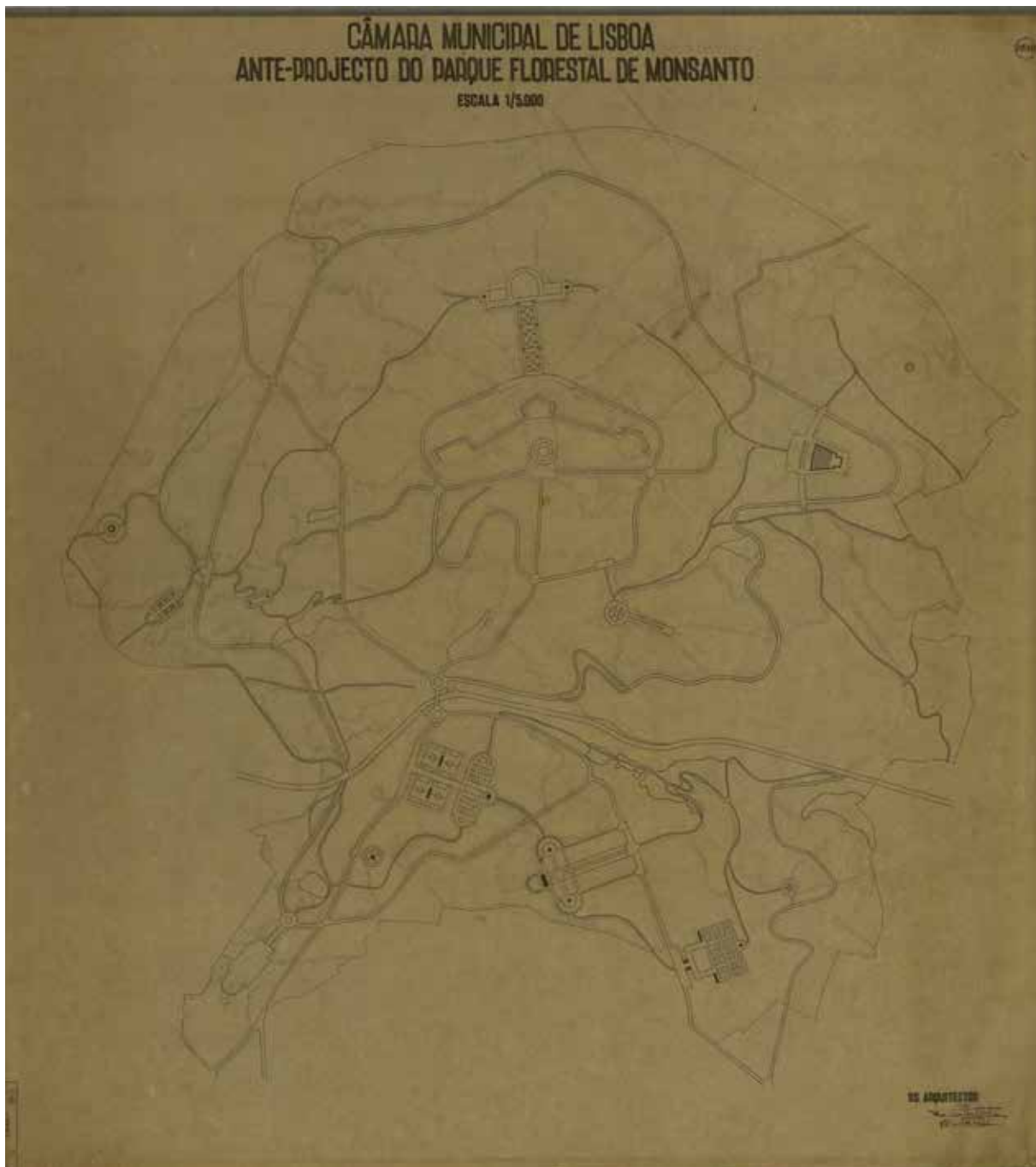

da cidade, com a promulgação do Decreto-Lei n.º 24625<sup>11</sup> de 1 de novembro de 1934. A sua visão estratégica justificou e sustentou as novas infraestruturas na zona ocidental, destacando-se o viaduto que viria a receber o seu nome, um marco tecnológico essencial para a mobilidade e o desenvolvimento turístico da capital.

Além da infraestrutura viária, Monsanto foi concebido para estabelecer uma ligação com o futuro Estádio Nacional e servir de enquadramento paisagístico para a Exposição do Mundo Português. Duarte Pacheco desempenhou um papel crucial no início da construção do parque em 1936, embora tenha sido afastado do cargo de Ministro pouco depois. Ao regressar em 1938 como presidente da Câmara Municipal de Lisboa, encontrou o projeto praticamente inalterado e retomou os esforços para a sua concretização. Ainda nesse ano, iniciou-se o processo de expropriação<sup>12</sup> por utilidade pública dos terrenos necessários.

Foi neste contexto que o arquiteto Keil do Amaral foi convidado a desenvolver um novo plano geral e de equipamentos para o Parque Florestal de Monsanto. Contando com o apoio do Eng.º Joaquim Rodrigo<sup>13</sup>, responsável pelo plano de arborização, Keil do Amaral introduziu um modelo inovador de gestão paisagística e planeamento urbano.

Em simultâneo, enquanto trabalhava na conceção do Parque, a 26 de Junho de 1939, Keil do Amaral realizou uma viagem de estudo aos parques e bosques da Europa. O seu objetivo não era encontrar soluções prontas para aplicar diretamente em Monsanto, mas sim observar e comparar um vasto conjunto de exemplos, desde parques totalmente consolidados até outros ainda em execução. Através dessa experiência, procurava ampliar os seus conhecimentos, analisando diferentes critérios de planeamento e gestão paisagística para avaliar e validar as diretrizes seguidas na conceção do parque em Lisboa.

Entre os parques e bosques que visitou, destacaram-se a Floresta de Fontainebleau e o Bosque de Verrières, nos arredores de Paris, bem como o Haagsche Bosch e o Scheveningen Bosch, em Haia e também o Bosque de Amesterdão. Estas áreas são reservas adaptadas ao relevo natural, caracterizadas por vastas extensões onde predominavam uma ou duas espécies de árvores, dispostas sem qualquer rigidez geométrica. Este traçado conferia-lhes o aspeto típico de um bosque, onde a presença de «imensos arbustos dão ao conjunto um ar um tanto selvagem, que torna o bosque um local de passeio muito apreciado». (Amaral, 1939, p.5) Contudo, «para Keil do Amaral a grande lição foi a visita aos Países Baixos onde mais uma vez confirmou o fascínio por este país e por esta cultura. Teve a oportunidade de observar um grande parque em construção e de analisar tanto o seu projeto como a coordenação dos trabalhos. Esse parque era o Bosque de Amesterdão, com 900 hectares». (Tostões, 2010, p.22)

Segundo Keil do Amaral, num bosque, o ambiente natural que se pretendia só a natureza o podia proporcionar. O trabalho do homem devia, por isso, consistir em estudar cuidadosamente as condições naturais (terreno, ventos, exposição, altitudes, flora natural, águas, etc.) de forma a garantir que todas as intervenções estivessem em plena harmonia com essa natureza que se procurava valorizar.

No seu relatório de viagem, Keil do Amaral descreve e destaca a forma cuidada de como o projeto do Bosque de Amesterdão foi encarado. Observou que o planeamento do projeto resultava de estudos prolongados e cuidadosos, realizados por equipas multidisciplinares (engenheiros, ar-

<sup>11</sup>“definia as competências dos vários organismos intervenientes no projeto e na sua concretização, o Decreto-Lei 24625 de 1 de novembro de 1934 incumbia a Câmara Municipal da sua promoção, devendo o projeto ser elaborado “dentro de seis meses” A arborização ficava a cargo do Ministério da Agricultura, o Ministro das Obras Públicas e Comunicações participaria no projeto através do traçado da auto-estrada que o atravessava e, naturalmente, com o poder decisivo final.” (TOSTÕES, Ana (1992) - Monsanto, Parque Eduardo VII, Campo Grande : Keil do Amaral, arquiteto dos espaços verdes de Lisboa. Pag.38)

<sup>12</sup>“As expropriações avançavam de imediato, a ponto de, no primeiro ano de trabalhos, cerca de metade da área ser municipalizada (420 hectares correspondentes à 1.ª, 2.ª e 3.ª Zonas). Em paralelo, certamente sob grande pressão, o jovem arquiteto inicia os estudos, transformando muitas das pré-existências da serra: antigos fortes, velhos moinhos e caminhos. Toda a área acidentada da serra, numa posição geográfica privilegiada sobre a cidade e o estuário do Tejo, proporcionava belíssimos panoramas que seriam explorados no projeto, tirando-se partido destas condições naturais.” (MOITA, Irisalva, coord. (1999) - Keil do Amaral: o arquiteto e o humanista. p.80)

<sup>13</sup>Joaquim Rodrigo (1912-1997), engenheiro agrónomo de profissão desde 1938. Em 1943, regressa ao Instituto Superior de Agronomia, onde se havia formado anteriormente, para obter o diploma em Silvicultura. Chegou tardiamente à pintura, iniciando-se no início da década de 1950, quando se inscreveu no curso de pintura da Sociedade Nacional de Belas-Artes. A partir de 1951, passou a expor regularmente o seu trabalho nas Exposições Gerais de Artes Plásticas. Na segunda metade da década de 1960, Joaquim Rodrigo envolveu-se em diversos projetos no âmbito do paisagismo e da pintura. Em 1966, integrou a equipa de Nuno Portas na urbanização das zonas dos Olivais e de Chelas, em Lisboa, colaborando na conceção dos espaços exteriores e ajardinamentos.

40. Anteprojecto do Parque Florestal de Monsanto

41. Anteprojecto do Parque Florestal de Monsanto, desenho de Implantação



40.



41.

quitetos, paisagistas, geólogos, biólogos, botânicos e sociólogos). Essa articulação entre diferentes áreas do conhecimento permitiu uma compreensão mais profunda das condições naturais e sociais do local, assegurando que cada decisão de projeto fosse sustentada por fundamentos científicos sólidos. Além disso, Keil do Amaral salientou o rigor do faseamento da obra, cuidadosamente estruturado para garantir a coerência e a qualidade do processo de execução.<sup>14</sup>

Neste projeto, mais do que procurar soluções para o plano que tinha em mãos, procurou obter ideias valiosas para a sua execução e, de todos os bosques que visitou, foi neste que encontrou mais ensinamentos para tentar replicar, não no desenho, mas na abordagem utilizada na forma de trabalho. A sua viagem reforçou a convicção de que o critério adotado na conceção do Parque Florestal de Monsanto e da Serra de Monsanto estava correto: um bosque natural e ligeiramente selvagem, com centros de interesse acessíveis a todas as classes da população da capital. No entanto, Keil do Amaral questionava se o método de trabalho seguido até então teria sido o mais adequado. Segundo ele, tinham sido descurados estudos preliminares essenciais em diversas áreas de especialidade, o que poderia comprometer a qualidade e resultados do projeto a longo prazo. Acreditava que a ausência desses estudos aumentava o risco de insucessos, cujas consequências poderiam manifestar-se não apenas num horizonte de um ou dois anos, mas até uma década mais tarde, quando eventuais problemas já seriam de difícil correção.

Com base nas abordagens observadas no Bosque de Amesterdão, Keil do Amaral procurou implementar no método de trabalho de Monsanto um conjunto de estudos rigorosos, capazes de fundamentar as decisões relativas ao planeamento e gestão do Parque. Propôs, assim, à Câmara Municipal de Lisboa a nomeação de especialistas para a realização de análises detalhadas, nomeadamente: um estudo dos terrenos, conduzido por um geólogo, de forma a elaborar uma planta geológica que identificasse a natureza dos solos; um estudo do regime dos ventos, essencial para a definição das áreas de proteção contra erosão e exposição excessiva; e um levantamento hidrográfico, que cartografasse as nascentes e os terrenos mais húmidos do Parque.

Estes estudos permitiriam determinar, com critérios científicos, as espécies arbóreas e arbustivas mais adequadas a cada tipologia de solo, bem como as combinações de vegetação com maior probabilidade de alcançar um desenvolvimento saudável. Além disso, possibilitariam a definição de estratégias eficazes para mitigar os efeitos dos ventos e otimizar a disposição da vegetação, garantindo um enquadramento paisagístico harmonioso. A ideia era conceber um plano detalhado de cada zona do Parque, no qual as massas de vegetação seriam distribuídas estrategicamente em função dos pontos de vista, das estradas e caminhos, e dos centros de interesse. Para cada maciço florestal, selecionar-se-iam as espécies que melhor respondessem aos objetivos estéticos e ecológicos pretendidos. Com este método, Keil do Amaral procurava assegurar que as árvores e arbustos plantados fossem adequados a cada local.

O projeto desenvolvido por Keil (Fig.24) foi fundamentado na criação de uma arborização densa composta por pinheiros-mansos e alepos, eucaliptos, carvalhos, choupos, cedros-do Buçaco, ciprestes, acácias, sobreiros, azinheiras entre outras espécies, formando áreas de mata interrompidas apenas pelos caminhos e pela autoestrada que daria acesso ao centro desportivo do Jamor, com o objetivo de criar a sensação de um bosque



7N. Moita, I. (Coord.). (1999). Keil do Amaral: O arquiteto e o humanista. Planta com a Indicação das zonas de trabalho [Imagem]. Câmara Municipal de Lisboa, pág. 202.

14«Uma primeira comissão geral encarregada dos estudos preliminares necessários para definir o que se deveria fazer no Parque, determinou, além de outras coisas, em presença da natureza do terreno, etc., que, o caráter geral das plantações deveria ser esse de bosque natural, e apresentou vários exemplos do tipo que se deveria procurar conseguir. Foi formada então uma nova comissão só para estudar as plantações, constituída por: Botânicos, Silvicultores, Técnicos Florestais e Sociólogos de Plantas». (AMARAL, 1939, p.16)



natural e selvagem. « O projeto incluía três vias circulares praticamente sem desníveis a cotas diferenciadas, uma no limite do parque que servia a ligação à malha urbana, outra a meia encosta, ligando um conjunto de áreas de equipamentos (Centro de Desportos, Parque do Alvito e do Alto da Serafina, Miradouro de Montes Claros, etc.) e finalmente uma terceira circular na zona mais elevada da serra, onde se associavam os principais miradouros e restaurante, um grande lago de recreio e áreas verdes na envolvência do forte de Monsanto, que deveria ser desafetado ao seu uso menos nobre.» (PGFPPM, 2020, p.85)

Ana Tostões descreve, na sua obra, as seis zonas operacionais do Parque (Fig. 9N). No primeiro ano, foram expropriadas a 1.<sup>a</sup> e a 2.<sup>a</sup> zonas, onde se localizavam os miradouros e a Casa de Chá dos Montes Claros, assim como a 3.<sup>a</sup> zona, que incluía diversos equipamentos desportivos, nomeadamente o Clube de Ténis, o Centro de Desportos, o Teatro ao Ar Livre e o Parque Infantil do Alvito. Com estas expropriações, a parte Sul do Parque ficou praticamente definida.

A 5.<sup>a</sup> zona foi expropriada em 1941, altura em que os equipamentos já estavam a ser projetados e construídos. Em 1942, procedeu-se à expropriação da 6.<sup>a</sup> zona, correspondente ao Alto de Monsanto e à zona militar do Forte. Finalmente, no ano seguinte, em 1943, o Parque foi totalmente delimitado com a conclusão da expropriação da 4.<sup>a</sup> e última zona, cuja aquisição se revelou particularmente difícil. Dessa forma, os limites do Parque Florestal de Monsanto foram estabelecidos, abrangendo uma área total de 900 hectares, expropriados ao longo de cinco anos.<sup>15</sup>

Conclui-se que inúmeros equipamentos foram projetados por Keil do Amaral para o Parque Florestal de Monsanto; alguns acabaram por ser construídos, enquanto outros nunca saíram do papel, como trataremos mais à frente. Dos equipamentos projetados, constam: diversos Miradouros (1939-1940), o Miradouro e Casa de Chá de Montes Claros (1940), o Centro de Desportos e Miradouro (1940), o Clube de Ténis (1946-1949), o Teatro ao Ar Livre e o Padrão-Miradouro (1943-1948/1959), o Cemitério de Monsanto (1948), o Pavilhão de Refrescos na Cruz das Oliveiras (1953), o Parque do Alvito (1953), o Parque Infantil da Serafina (1953), o Restaurante Panorâmico (1959). Para além dos equipamentos, o arquiteto não descuidou o estudo detalhado dos marcos de localização (Pág.), das paragens de autocarro (Fig.54), do mobiliário exterior e do tratamento dos Miradouros (Pág. ). Atento aos valores do sítio, Keil do Amaral procurou adaptar à execução dos equipamentos do Parque os conhecimentos adquiridos nos parques que visitou, nomeadamente o uso da pedra extraída das pedreiras locais<sup>16</sup>, para a construção de muros e edifícios, aplicando a estereotomia única que ele próprio desenvolveu e que tanto se destaca nos seus projetos. «Os materiais são vernáculos, exceção feita à contaminação urbana do tijolo utilizada habilmente como estrutura e acabamento, explorando o leque de hipóteses deste material nos muros, bancos, paredes, canteiros e lagos». (Tostões, 1992, pp.88-89)

O projeto original para o Parque Florestal de Monsanto, não foi cumprido na sua totalidade, devido a alterações ocorridas ao longo do tempo, que afetaram tanto a construção dos equipamentos inicialmente previstos como a definição dos respetivos programas e a autoria das intervenções. Alguns dos elementos planeados acabaram por não ser construídos, entre os quais se destacam o Centro de Desportos, o Teatro ao Ar Livre<sup>17</sup> (Fig.s 28, 29 e 31) e o Padrão-Miradouro<sup>17</sup> (Fig.s 30 e 32).



8N. de Sinalização

15“Na execução dos muros de suporte, lajeados e mesmo dos pequenos edifícios em que se utiliza a pedra como material de construção, usa-se, nos parques estrangeiros, um processo que seria bom tentar introduzir entre nós. Consiste em retirar as pedras das pedreiras já em lajes mais ou menos espessas e aplica-las depois de endireitado o paramento visto, umas vezes seco, outras com grandes espessuras de argamassa. Poupa-se assim um tempo imenso na aparelhagem das pedras, poupa-se bastante dinheiro e o aspeto que se obtém é muito mais interessante.” (AMARAL, Francisco Pires Keil do, (1939). Relatório duma viagem de estudo. p.18)

16Teatro ao Ar Livre- « Trata-se de um dos mais interessantes projetos não realizados.(...) Equipamento inovados com capacidade para oito mil pessoas sentadas. (...) Em 1943 a Camara intendia já o alcance de uma obra como esta, “tornando acessível às classes populares variados espetáculos, desde representações teatrais a grandes concertos sinfónicos, bailados, conferências.”» (MOITA, Iri-salva, coord. (1999) - Keil do Amaral: o arquiteto e o humanista.p.208)

17 Padrão-Miradouro, integrado na mesma área onde «inicialmente, o projeto contemplava apenas o Teatro ao Ar Livre. (...) A morte trágica de Duarte Pacheco, em Novembro de 43, leva a Camara a estudar a forma e o local onde se perpetue o reconhecimento da cidade pela grande obra que imortalizou, entendendo-se que aquele cabeça tinha condições excecionais para esse fim, situando-se simbolicamente “no centro da primeira obra a que o engenheiro meteu ombros quando assumiu a presidência da camara e justamente uma das obras que mais se devotou.”» (MOITA, Iri-salva, coord. (1999) - Keil do Amaral: o arquiteto e o humanista.p.208)

43. Esboceto de plantação, Museu da Cidade.

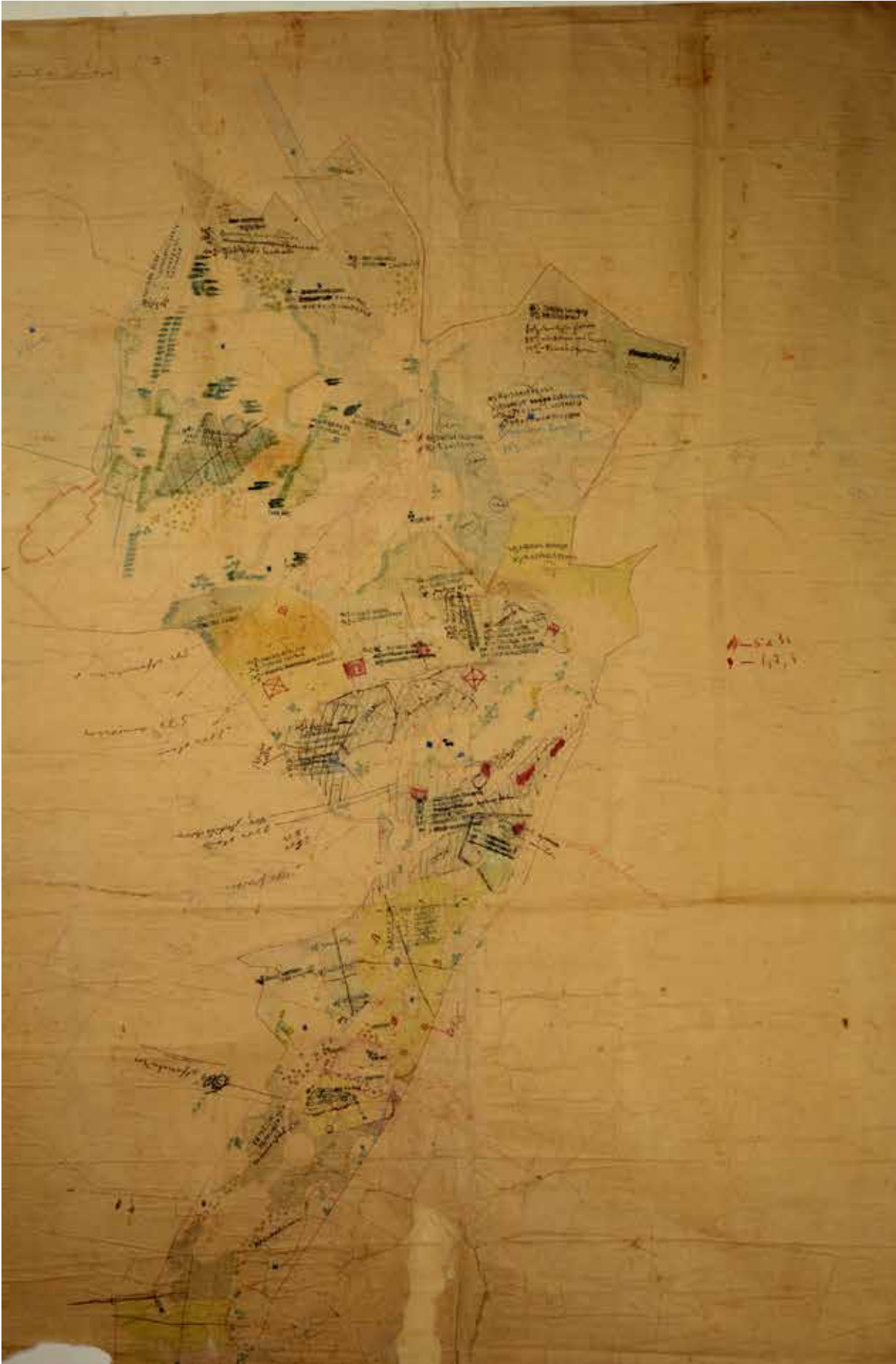

Para além da não concretização de alguns equipamentos, registaram-se igualmente alterações ao programa de certas áreas, que vieram a assumir funções distintas das originalmente previstas, em resultado da evolução das necessidades e orientações urbanas ao longo das décadas. É o caso do cemitério<sup>18</sup> (Fig.s 33, 34 e 35), que em 1960, foi substituído pelo Parque de Campismo da autoria do arquiteto paisagista Edgar Fontes, tendo sido aproveitados os arruamentos já realizados no terreno.

Acresce ainda o facto de várias intervenções terem sido realizadas por outros arquitetos, sendo que algumas propostas se afastaram dos princípios orientadores definidos inicialmente por Keil do Amaral. É disso exemplo o Restaurante Panorâmico, previsto para a zona adjacente ao Teatro ao Ar Livre, mais tarde substituído por um novo projeto da autoria do arquiteto Chaves da Costa. Também o Parque Infantil da Serafina (Fig.s 25, 26 e 27), cujo projeto original serviu de base à intervenção levada a cabo em 1992, pelos arquitetos paisagistas Hugo Palma e Patrícia Brito e Valle.

Estas transformações não se limitaram, contudo, à alteração ou substituição pontual de equipamentos. Para além da não construção de alguns dos elementos projetados por Keil, a essência do projeto “perdeu todo o significado com a ocupação do Alto de Monsanto pelos Serviços prisionais e Armada e posteriormente pela Força Aérea, sendo assim eliminado o núcleo central de recreio do parque(...) Da mesma forma a não construção do grande anfiteatro e do Monumento evocativo da memória de Duarte Pacheco, fizeram com que este núcleo central perdesse possibilidades de funcionamento recreativo autónomo». (PGFPM, 2020, p.83) A não construção total do Parque idealizado por Keil do Amaral, resulta assim num conjunto de equipamentos dispersos (Mapa 2), dificultando a sua utilização como parte integrante de um projeto que deveria ser comum e contínuo.<sup>19</sup> Apesar das adversidades, o Parque Florestal de Monsanto consolidou-se como um dos maiores marcos urbanísticos e ambientais de Lisboa. Sendo um refúgio no meio da crescente urbanização, é evidente o potencial transformador da integração entre a cidade e a natureza que o parque oferece, inspirando futuras intervenções urbanas que procurem um equilíbrio entre a memória histórica e os desafios contemporâneos.

18«Também no cemitério que Keil projeta para Monsanto, em substituição do da Ajuda, (...) se previu a construção do Mausoléu de Duarte Pacheco, “já que se entendeu que em nenhum outro cemitério tal monumento ficaria melhor que nesse”» (TOSTÕES, Ana (1992) - Monsanto, Parque Eduardo VII, Campo Grande: Keil do Amaral, arquiteto dos espaços verdes de Lisboa.p.62) 19“O parque apenas servia para a tradicional – volta dos tristes aos fins-de-semana e de miradouro em miradouro, sendo então o parque utilizado como uma espécie de mini-parkway, à escala do país.” (Plano de Gestão Florestal -Parque de Monsanto(2021); Pag.83)

44. Esquema de plantação 1ªZona, Museu da Cidade



## **Relatório de Uma Viagem (1939)**



45.

Enviado pela Câmara Municipal de Lisboa a alguns países da Europa, com o fim de colher elementos para o bom andamento dos trabalhos do Parque Florestal de Monsanto, pretendo com este relatório atestar a maneira como procurei desempenhar-me dessa missão, e expôr as conclusões que os ensinamentos desta viagem me fizeram tirar.

Descrevo em seguida, sumariamente, os vários Parques e Bosques que visitei, acentuando sempre os aspectos ou detalhes de interesse mais geral.

Reservo para fim a exposição concreta dos resultados obtidos. Embora não pareça uma colheita muito substancial, tenho plena consciencia da sua grande utilidade, e, ousei affirmar-lo, isso sentir-se-ha brevemente.

-:-§:-:-

#### PARQUES DE LONDRES

Devido a um certo numero de factores, dentre os quais destacarei o clima e a tendencia geral dos ingleses para procurarem em tudo conforto e bem estar, os Parques de Londres constituem um caso muito especial. Afigura-se difficil procurar ahí ensinamentos com utilidade directa para Lisboa, dada a indole completamente diferente do nosso povo, e a disparidade dos climas. No entanto, se é lógico que os aspectos dos nossos jardins e do futuro Parque de Monsanto seja completamente diverso, não é menos verdade que muito teremos que aprender, procurando com a observação de uma série de exemplos definir alguns dos principios que nortearam a realisação dos Parques da Capital Inglesa. Ver-se-ha então que muita coisa util se pode aproveitar.

Um desses principios é o da propria distribuição das zonas verdes. Londres tem dúzias de Parques e centenas de Squares arborizados, espalhados de maneira que, em qualquer parte da Cidade, o habitante tenha sempre a poucos minutos um local de repouso e recreio. No proprio centro, dando para as ruas de mais intenso movimento encontram-se Green Park, St. James Park e Hyde Park. E sente-se bem o que tem de extraordinário essa distribuição quando se vê, por exemplo as pessoas deixarem o transitio intenso e o barulho ensurdecedor de Picadilly Street, andarem vinte metros dentro de Green Park e deitarem-se na erva à sombra de um platano. Com esses Parques e Squares não se procurou apenas beleza. Procurou-se antes de mais nada criar uma rede bem distribuida de refugios de tranquillidade.

Outro principio, dentro da mesma directriz, é o da utilidade. De facto, por mais pequeno que seja o Square, ele foi sempre feito para permitir ao cidadão britânico um repouso em contacto com a natureza. Nada de fantasias de jardinagem do genero, por exemplo, dos complicados e onerosissimos desenhos usados em Lisboa. Relva, platanos e às vezes uns vazos ou uns macissos de sardinheiras. É tudo. Mas ha sempre boas sombras e bancos. Nos Parques, alem dos bancos, ha cadeiras de viagem aos milhares e ha sobretudo a relva, onde se deitam como em pleno campo centenas e centenas de pessoas das mais variadas classes sociais.

Dos Squares, uns são publicos e os outros são vedados e destinam-se aos moradores das casas circundantes, que possuem chaves das portas de vedação. Régra geral são constituídos por uma placa de gazon cortada por rarissimos caminhos, quasi livre ao meio e ladeada de grandes arvores, e alguns arbustos, que servem nos Squares particulares para os isolar das vistas dos transeuntes e do bulicio das ruas. Algumas flores, bancos e cadeiras distribuidos livremente sobre a relva completam o conjunto. Dezenas de Squares principalmnte nos suburbâ-

os, são aproveitados para tennis e outros campos de jogos. Os Parques participam do mesmo espírito. São em principio grandes espaços relvados com pequenos nucleos de arvores na parte central, e mais arborizados nos extremos. Nas zonas sem arvores joga-se o Cricket, deitam-se papagaios, brincam miudos, e pastam carneiros. Salvo rariíssimas excepções ha um lago onde circulam barcos de rémos ou mesmo de vela, onde se toma banho no verão, e cujas margens constituem a parte mais cuidada do Parque. São deste tipo Green Park, St. James Park Hyde Park e Kensington Gardens, Regents Park, Ravenscourt Park, que visitei, e mais umas dezenas que não tive tempo de percorrer. Nas pag. 20 as plantas de dois deles completarão esta ligeira descrição. Todos estes Parques não tem nenhuma beleza especial. Esteticamente são mesmo monotonos e pobres. Noventa por cento das arvores são platanos, a sua distribuição não obedece, como se pode ver nas plantas, a nenhum partido notavel e se não fôra a relva a dar unidade e côr ao conjunto pouco mais seriam do que vulgares. Sente-se porém que são propositadamente assim, que na sua concepção, como já disse, a beleza não foi a determinante principal. E como se confirma plenamente essa noção é visitando Kew Gardens, o Jardim Botânico de Londres. Ahí o espetáculo é de uma beleza sem igual, e bem demonstrativo das extraordinárias possibilidades do jardineiros e paisagistas ingleses. (planta e fotografias a pag 2-3-4). As especies de arvores são variadissimas, mas nunca misturadas com esse ar de cangalhada que





se encontra por exemplo em certas zonas da Tapada da Ajuda ou no Campo Grande. É tudo tão natural, tão perfeitamente estudado, que se passa sem transição brusca de uma zona de bosque semi-selvagem para um roseiral, por exemplo, e só depois, olhando bem e com olhos de vêr, se percebe que engenhosidade que amor e principalmente que saber foram necessários para que tudo aquilo tivesse tão maravilhosa singeleza.

O principio Kew Gardens é muito curioso: Ha uma serie de elementos (Pagode Chinez, Mastro, Estufas, Templetas), distribuidos pelo parque e para os quais convergem varias aberturas ladeadas de arvores, ou de arvores e arbustos, com o solo relvado, e mais ou menos importantes. Caminhando por elas, sobre a relva, vão-se encontrando pequenas lagos, novas aberturas com perspectivas diferentes e ha assim um interesse sempre crescente à medida que se vai percorrendo o parque.

As arvores mais empregadas são: Falas, Carvalhos (especialmente o *Quercus Pedunculata*), Acers, Platanos, Castanheiros da India, Tílias (de que a mais bonita é talvez a *Tilia Euclhora*), Betulas, Castanheiros, e uma arvore lindissima que desconhecia e se chama *Liriodendrum Tulipifera*. Evidentemente que alem destas ha numerosissimas outras, mas em pequenos grupos ou exemplares isolados. Encontram-se assim de quando em quando *Thuyas*, *Ciprestes*, *Taxus*, *Cedros*, *Criptome-*

rias, Pinheiros, Araucárias, etc.  
Dos arbustos os mais usuais são os Rododendros, maravilhosos na época da floração. Kew Gardens, cuja descrição detalhada seria incapaz de fazer, é uma verdadeira maravilha de que jamais me esqueerei.

-:-§:-:-

PARQUES E BOSQUES DE PARIS

E ARREDORES

Em Paris, espalhados pela Cidade, ha alguns pequenos parques cheios de encanto, tais como Monceau, Montsouris, as Buttes-Chaumont, o Luxembourg, e em dois extremos quasi opostos o Bois de Boulogne e o Bois de Vincennes, já enormes estes e de características especiais. Dos primeiros não vale a pena ocupar-me aqui, pois, embora constituam admiráveis exemplos e como tal me tenham servido de elementos de estudo, não têm um interesse directo para o caso de Monsanto.

O Bois de Boulogne e o Bois de Vincennes podem considerar-se, apesar de sensivelmente diferentes, como pertencendo a um mesmotipo. Em ambos, um grande lago com uma ou duas ilhas no meio constitue o nucleo mais importante e mais cuidado. Em ambos se procurou, com o aproveitamento das terras provenientes das excavações dos lagos, fazer ligeiras elevações do terreno que evitassem a monotomia de um solo constantemente plano. Em ambos se cuidaram as plantações, de maneira a criar um misto de bosque por vezes serrado e de parque com grandes gazons e pequenos nucleos de arvores mais varia-





1163. Forêt de Fontainebleau -- La Gorge aux Loups

das e escolhidas. O Bois de Boulogne, embora talvez menos belo do que Vincennes, tornou-se um centro de elegancia e lá se encontram por isso os campos de corridas de cavalos, o pelo de Bagattele, o Racing Club, etc. Vincennes, cheio de Castanheiros da India (a arvore que mais se encontra em Paris), com Acers, Tílias, Juglans Nigras, Platanos, com Chorões e Choupous lindíssimos junto ao lago, é um parque de caracter mais popular. Ambos, porém, são conjuntos magnificos, de que uma cidade como Paris se pode orgulhar.

Nos arredores, os bosques de Vèrrières e de Fontainebleau oferecem por vezes aspectos que se poderiam apresentar como exemplo do que se deve procurar conseguir em Monsanto. (fotografia a pag. 5 ). Vèrrières é uma enorme reserva florestal, que tem encravadas na orla, e a relativa proximidade uma da outra, as cidades jardins de Flessis-Robinson é a Butte-Rouge de Chatenay-Malabry. Esta ultima, principalmente, é um exemplo admiravel de adaptação ao terreno, e da beleza e da unidade que uma distribuição bem estudada de relvas, arvoredos, arbustos e flores, podem dar a um grupo de construções. Interessou-me particularmente este ultimo aspecto, mas seria da maior utilidade que o conjunto fôsse visto e estudado pelas pessoas que entre nós tem de se ocupar dos novos bairros economicos e das futuras extensões de Lisboa. Em Vèrrières encontram-se enormes macissos de Carvalhos, ou de Carvalhos e Castanheiros, ou ainda de Carvalhos e Faias. O Castanheiro, que eu nunca tinha visto plantado em grandes quantidades como arvore de bosque, appareceu-me com um encanto extraordinário. Choupous, Ulmeiros, Castanheiros da India, alguns Cedros em pequenos grupos, Betulas, foram ainda as arvoredos que mais encontrei. Imensos arbustos dão ao conjunto um ar um tanto selvagem, que torna o bosque um local de passeio muito apreciado.

Fontainebleau é um bosque de cerca de 17.000 hectares, dentro do qual fica a cidade e o historico Castelo do mesmo nome. Tornou-se um centro de atracção turistica, principalmente para as pessoas que desejam um amplo contacto com a natureza, e com esse fim foram demarcados varios circuitos para passeio a pé, alguns dos quais figuram na planta parcial do parque (pag. 21 ).

A plantação é extremamente sobria. Encontram-se zonas imensas só com Faias, outras só com Carvalhos, extensões a perder de vista onde apenas se vêm Betulas, Pinhais enormes e miudinhos. No entanto a parte mais bela é onde foram plantadas em conjunto Faias e Carvalhos, e principalmente onde, nessa combinação,

6

dominam as Faias. O compasso é irregular. Por vezes de dois a tres metros, e então as arvores cresceram muito para irem buscar luz acima, outras vezes de dez metros e mais ainda, e nesses casos as arvores formaram copa frondosa e nascida desde muito baixo. Fontainebleau é, apesar dessa simplicidade, ou talvez devido a ela, um bosque admiravel, cheio de calma e nobreza.

-:-:-:-:-

#### PARQUES DA ALEMANHA

Reichsgartenschau, a Exposição Hortícola do Reich, foi feita, segundo rezam os propositos, com a intenção de oferecer ao visitante, num Parque de 50 hectares, um sem numero de sugestões preciosas nos dominios da arquitectura de jardins e da paisagem.

Quasi todo o terreno da Exposição era primitivamente utilizado para extracção de pedra. Sucedeu assim que se tornaram necessários importantes movimentos de terra, não só por se encontrar o solo completamente esburacado e com diferenças de nivel de 50 e 60 metros que convinha atenuar, mas principalmente para tornar viavel uma plantação que de maneira nenhuma se podia fazer sobre a rocha. Além desses movimentos de terra da ordem dos seiscentos mil metros cubicos, fizeram-se tambem importantes trabalhos de drenagem e de irrigação, para os quais se chegaram a abrir na rocha galerias de oitenta metros de comprimento. Uma vez preparado o terreno, ao qual se manteve um caracter irregular e variado, procedeu-se ao arranjo, ou melhor, ao retoque de um bosque de mimosas que já existia, à transplantação de um ou dois milhares de grandes arvores procedentes de florestas dos arredores, e à plantação de dezenas de milhares de arbustos.

As condições topograficas obrigaram à construção de numerosos muros de suporte. Foram feitos com uma pedra rosada da Floresta Negra, e utilizando uma técnica, ao que parece, de tradição regional: Pedras postas umas sobre as outras de pois de aparelhadas, mas a sêco, sem nenhuma especie de argamassa.



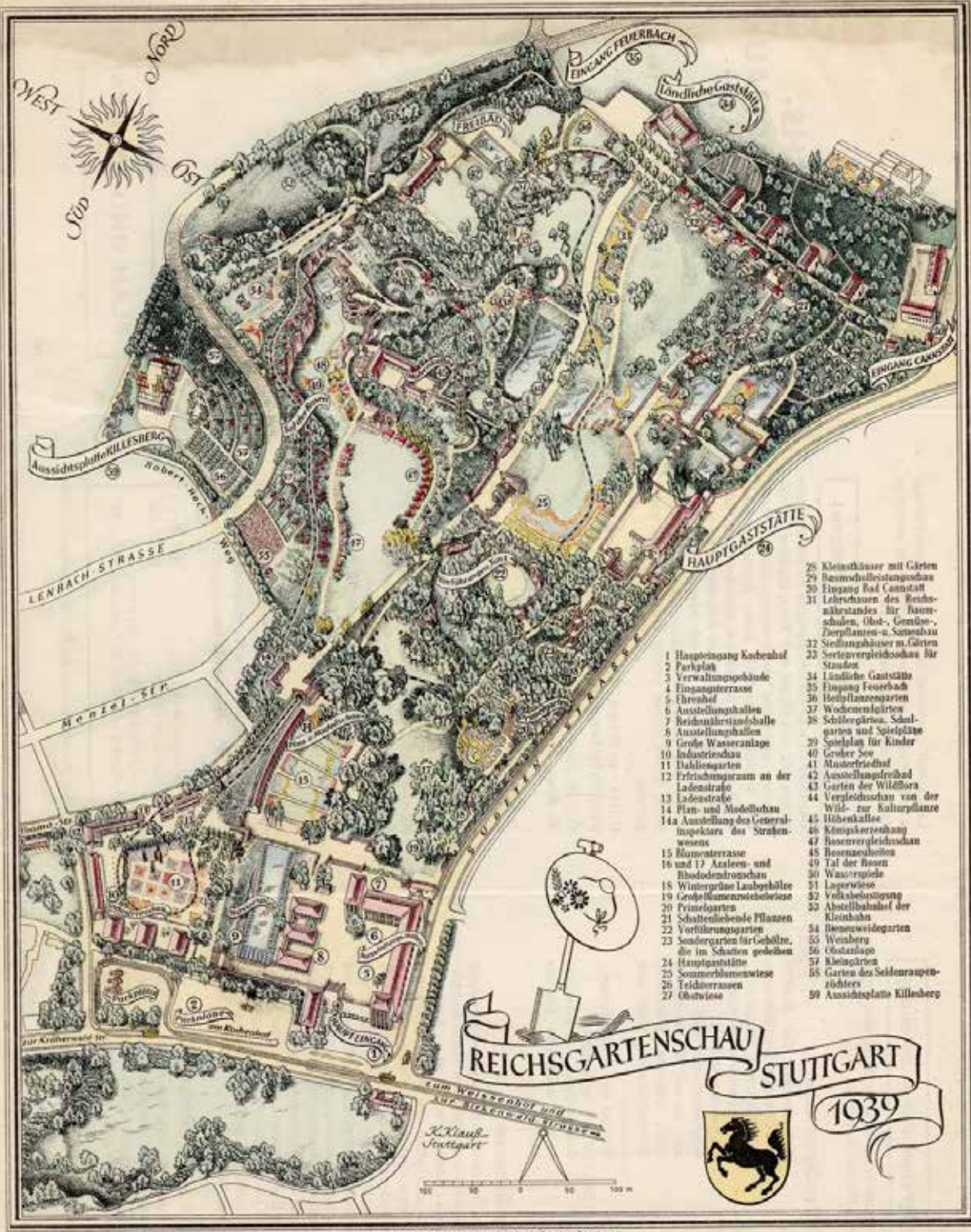

- 1 Haupteingang Kachenhof
- 2 Parkplatz
- 3 Verwaltungsgebäude
- 4 Eingangsterrasse
- 5 Thronhof
- 6 Ausstellungshallen
- 7 Reichstiergartenhalle
- 8 Ausstellungshallen
- 9 Große Wasseranlage
- 10 Industrieschau
- 11 Dahlgarten
- 12 Erfrischungsräum an der Ladenstraße
- 13 Ladenstraße
- 14 Plan- und Modellbau
- 14a Ausstellung des Generalinspektors des Straßenwesens
- 15 Blumenterrasse
- 16 und 17 Azaleen- und Rhododendronschau
- 18 Wintergrüne Laubbepflanze
- 19 Große Blumenzweischneise
- 20 Prunkgarten
- 21 Schattenliebende Pflanzen
- 22 Vorführungsgarten
- 23 Sondergarten für Gehölze, die im Schatten gedeihen
- 24 Hauptgaststätte
- 25 Sommerblumenwiese
- 26 Teichanlagen
- 27 Obstwiese
- 28 Kleinsthäuser mit Gärten
- 29 Baumdahlengartenbau
- 30 Eingang Bad Cannstatt
- 31 Lehrhäuser des Reichsanstandes für Baumschulen, Obst-, Gemüse-, Zierpflanzen- u. Samenbau
- 32 Stadtgärtchen m. Gärten
- 33 Sortenvergleichsschau für Stauden
- 34 Ländliche Gaststätte
- 35 Eingang Feuerbach
- 36 Heilpflanzenarien
- 37 Wälderlehrpfad
- 38 Schilfgärten, Schilfgärten und Spielplätze
- 39 Spielplatz für Kinder
- 40 Großer See
- 41 Muserteichhof
- 42 Ausstellungsterrace
- 43 Garten der Wildflora
- 44 Vergleichsschau von der Wild- zur Kulturpflanze
- 45 Höhenallee
- 46 Kirschkorrespondenz
- 47 Rosenvergleichsschau
- 48 Rosenbehoiten
- 49 Tal der Rosen
- 50 Waxorgiele
- 51 Lagerwiese
- 52 Volksbestimmung
- 53 Abstellbahnhof der Kleinbahn
- 54 Demenzwäldergarten
- 55 Wessenberg
- 56 Götteranlage
- 57 Kleingärten
- 58 Garten des Seidenraupenzüchters
- 59 Aussichtsplatz Killesberg

Reproduktion und Offendruck Böhle & Friedel, Stuttgart



inalmente foram construidos varios edificios: Administração, Halls de exposição, restaurante, etc. Em todos eles foi empregue a mesma pedra rosada, e madeira em g e escala. Para esses trabalhos foram pagos, só em mão de obra, segundo me informou, 300000 dias de trabalho, ou seja o equivalente a uma equipe permanente de 5 operarios durante dois años. Sente-se nitidamente, de resto, que não se olhou a economias e se procurou dotar a Exposição com todas as condições de agrado. E apesar disso (trata-se para mim da mais importante lição de toda a viagem), a parte mais bonita é o velho Bosque de Mimosas, onde a natureza poude ter maior e mais demonstração de interferencia.

Como se pode ver pela planta e pelas fotografias a pag. 6-7 e 8, a concepção geral do Parque é de uma grande leveza. Nada de eixos rigidos, de contornos formais ou de perspectivas a pretender monumentalidade. Pelo contrario, tudo adaptado ao terreno, tirando partido das diferenças de nivel, das rochas, dos pontos de vista etc.

Os muros de suporte, as pergolas e outras pequenas construções são de grande encanto, particularmente quando tem elementos de madeira ou de ferro forjado.

A água, aqui como em todos os Parques e Bosques que vi, é o elemento de leveza por excelencia. Lagos grandes e pequenos, repuchos, cascatazinhas, dão movimento a todo aquele conjunto (ver fotos a pag. 9).

Em certas zonas são apresentados varios tipos de pequenos jardins passas de fim de semana, de pavimentação, de bancos, de pergolas, etc. Todos esses jardins, que seria ocioso descrever, constituem lições de mais alto interesse.

A Exposição, enfim, pode considerar-se como um verdadeiro sucesso.

Ainda em Stuttgart visitei Schossgarten, o principal Parque da Cidade. É um misto de elementos rigidos e de parque à inglesa, que tem a recomendação particularidade de partir quasi das florestas dos arredores e penetrar como uma cunha até ao centro da Cidade.

PAGINA

Em Nuremberg percorri as plantações que se fizeram para completar o enquadramento do novo Stadium para 405.000 pessoas, da Sala de Congressos, e dos campos de exercício e manifestações do Partido Nacional-Socialista. Trata-se de um conjunto imenso feito com a intenção de deslumbrar os Alemães e o Mundo, de fazer maior do que os outros fizeram, de dar uma lição de poder e dinamismo. A impressão com que fiquei de tudo aquilo foi a peor possível. É tudo de tal maneira grande que acaba por se perder a noção de conjunto. Sente-se a falta de uma escala humana que relacione aquelas construções-bisarmas. Sente-se a ausência de uma razão utilitária, necessária sempre para que as coisas destinadas aos homens sejam feitas à medida dos homens. Dinheiro a rodos, orgulho e pouco mais. Foi isso o que vi, e com isso não vale a pena gastar mais papel e tinta.

--§--

PARQUES E BOSQUES DA HOLANDA.

A oportunidade invulgar de ver um grande parque em execução, de poder

observar como foi projectado e como estão sendo orientados os trabalhos, levou-me a Amsterdam, onde procurava colher os ensinamentos mais preciosos desta viagem. Devo dizer desde já que a minha expectativa foi plenamente confirmada.

O novo Parque, que ocupa uma área de 900 hectares fica situado ao sul da cidade, logo após o Stadium Olímpico, nuns terrenos em volta dos quais se prevêem futuras extensões. Foi determinada a sua execução em 1928, e constituída uma Comissão de que faziam parte os seguintes técnicos: Urbanista, Geologo, Técnico de Drenagens e Irrigações, Botânico, Silvicultor, Sociologo de Plantas, Desportista, Zoologo, Especialista de Desportos Nauticos, e Higienista. A essa Comissão competia fazer os estudos necessários para: escolher e delimitar o terreno e prevêêr o seu custo; calcular o numero de visitantes provaveis e estudar as possibilidades de transporte; fazer estudos geologicos, de ventos, de águas, etc.; determinar quais os





centros de interesse que mais conviriam para a população prevista e as áreas aproximadas que se deveriam atribuir a cada um; definir o tipo geral do Parque e o tipo das plantações a adoptar.

Um ano depois apresentava um relatório completíssimo, que continha, por assim dizer, o programa do Parque e todos os elementos necessários para a elaboração do projecto. Do seu estudo foram então encarregues dois architectos, a quem, antes de mais nada, se deram facilidades para ir ao estrangeiro ver obras congêneres. O projecto foi apresentado tempos depois, bem como um orçamento detalhado e um cálculo da duração dos trabalhos.

Procurou-se desde esse momento interessar o publico na obra que se ia fazer, convence-lo de que as enormes somas que era necessário dispendir se destinavam ao seu bem estar. Pretendia-se, assim, ter em cada habitante de Amsterdã uma pessoa informada da necessidade e das vantagens do Parque, e evitar os detratres, que, por desconhecimento das intenções, fantaziam boatos e criam à volta das obras uma atmosfera altamente prejudicial. Fez-se com esse fim a exposição de um grande maquete (ver fotos a pag. 10-12), de planos, de fotografias varias, e distribuíram-se imensos folhetos em que se explicava, de uma maneira muito simples e acessível, o que seria o Parque, quanto custaria, quanto tempo levaria a fazer, e como se conseguiria, com essa obra, dar trabalho a mil desempregados durante cinco anos.

No projecto (ver planta a pag. 11), distribuíram-se da maneira mais adequada e mais logica os elementos que constavam do programa. Criou-se assim um Baie Nautico (2 - 3 - 4 - 5 - 6), na zona mais proxima da cidade, e no local e condições gerais que tinham sido determinadas. Aproveitou-se o Het Nieuwe Meer para centro de desportos de vela, fazendo-se um nucleo de pequenos abrigos para os barcos, vestiarios, etc. (7). Previu-se a construção de um monticulo de 100 metros de altura (8), do cimo do qual partiriam: uma pista para escorregamento de pequenos trenós (9), e duas aberturas com vista sobre dois lagos que constituem a parte de maior interesse paisagistico. Num desses lagos, um Café-Restaurante (10), ladeado de jardins de recreio e de um Labirinto (11 - 12 - 13). Mais adiante um teatro ao livre (14), um terreno de jogos infantis (15) e uns recintos onde os passaros podessem fazer os ninhos (21). Foi previsto um grande prado para veados (20), um picadeiro (17 - 18) e numerosos terrenos de jogos. Contou-se com um Arboretum (24)

PAGINA 10

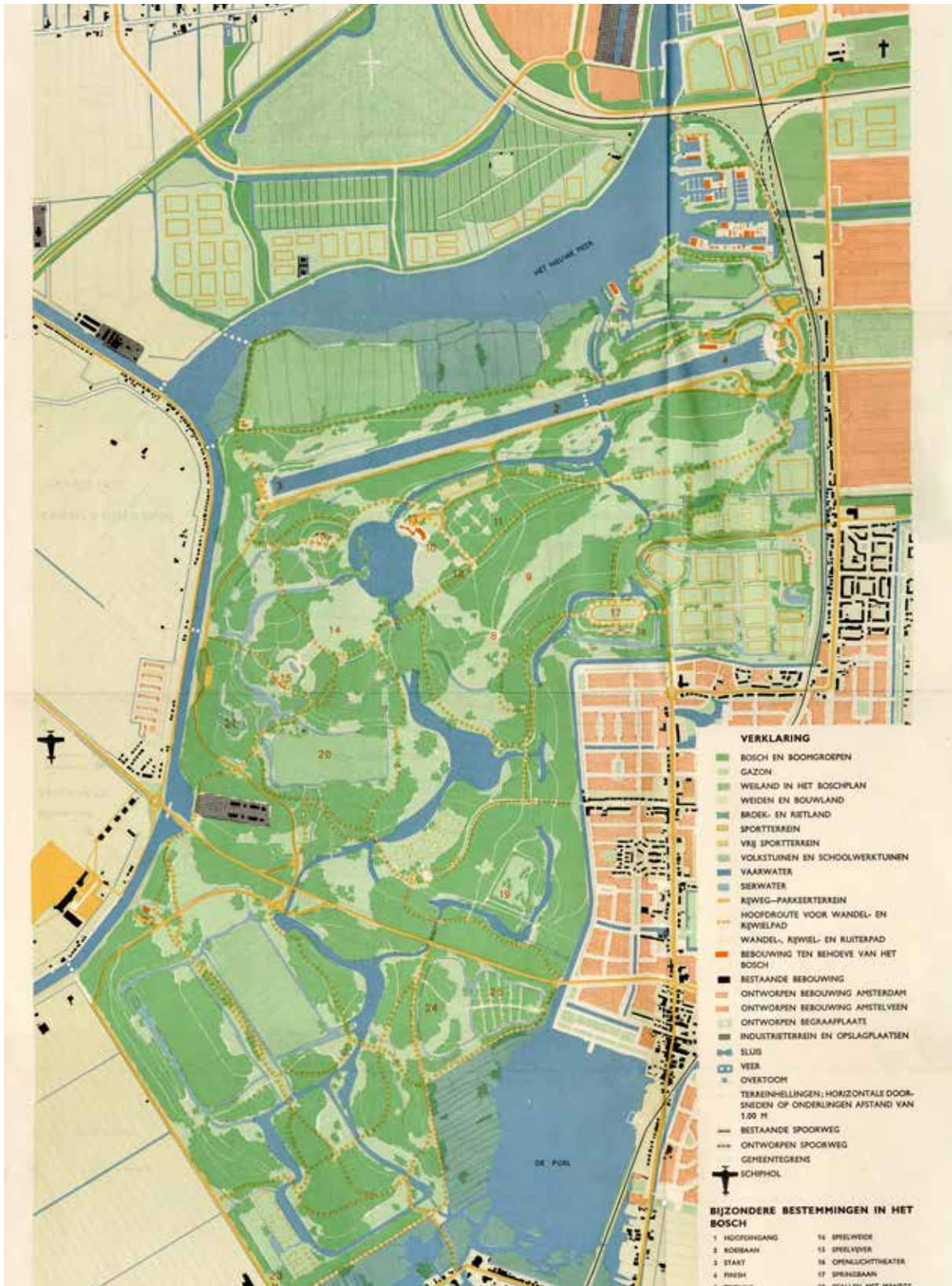

e terrenos para viveiros (25). Previu-se além disso um Albergue-Acampamento para a Mocidade (23) e mais terrenos para recreio infantil. A todos esses centros de interesse os visitantes são conduzidos por uma rede de acessos fáceis e variados mas de que são excluídos os automóveis, que apenas servem o Estádio Náutico, o Café Restaurante e alguns campos de jogos.

No terreno absolutamente plano, como são todos os da Holanda, fizeram-se importantes movimentos de terra destinados a criar alguns lagos e canais, pequenas elevações, uma certa irregularidade e fantasia enfim, indispensável numa obra dessa natureza. Esses movimentos foram estudados, definidos e calculados em conjunto (como de resto todos os outros assuntos do Parque), antes de se iniciarem os trabalhos.

E, a atestar a maneira meticulosa como tudo foi elaborado, vou citar este facto absolutamente concludente: empregaram-se no início das obras mil operários. Pois tudo estava tão bem previsto, que, durante os quatro anos que já decorreram depois disso, nunca houve necessidade de despedir um só que fôsse, de suspender as obras, ou de ter que fazer à pressa novos estudos.

O conjunto dos trabalhos do Parque deve custar, segundo o orçamento feito, dezoito milhões seiscentos e trinta mil florins, ou seja, o equivalente a duzentos e trinta mil contos da nossa moeda.

A sua execução deve levar cinco anos, e haverá que contar com mais quinze mil arranjos vários das plantações. Até à data, com mais de trez quartas partes executadas, todas as previsões têm batido certas.

O critério seguido na concepção do novo Parque de Amsterdam, e o cuidado com que todos os seus múltiplos problemas foram tratados, entusiasmaram os técnicos ingleses, que, embora considerados como os melhores do mundo, não exitaram em publicar uma pequena brochura com a descrição dessa obra, apontando-a como exemplar.

Na Cidade da Haya percorri demoradamente o Haagsch Bosch e o Scheveningen Bosch, que me deixaram a mais agradável das impressões, e serviram para confirmar plenamente algumas ideias que vinha formando. O primeiro é um vasto retângulo



de cerca de 130 hectares, que parte quasi do centro da cidade e vai ligar com os terrenos livres e os bosques de Wassenaar, nos arredores. Na zona que pega com a cidade tem um grande cerrado com veados, e um espaço livre e relvado onde as pessoas jogam e descansam deitadas. Continua depois com um caracter de bosque natural com plantações cerradas de enormes Faias e Carvalhos, e muitos arbustos, e a aparecer constantemente, canais e lagos cheios de patos bravos. É ainda junto aos lagos, como em todos os parques, que a vegetação é mais cuidada: alguns chorões, castanheiros da India, Acers, Platanos, Tílias, Chopos, Preixos, se encontram então. O caminho das plantações é irregular. Os caminhos serpenteiam por entre as arvores mais belas subindo e descendo todos os barrancos, e torna-se assim extremamente agradável percorrer los.

Scheveningen Bosch é ainda de um aspecto mais selvagem. A plantação mais cerrada e as arvores maiores. A vegetação arbustiva é mais intensa, e o terreno mais irregular. A arvore dominante é o Carvalho, acompanhado quasi sempre por Faya. Os lagos e canais abundam tambem embora com um caracter ligeiramente diferente. Como nota curiosa a profusão de bancos, um aqui outro alem ao longo dos caminhos, sempre com um grande cesto para papeis ao lado.

Tanto Haagsch Bosch como Scheveningen Bosch contituem preciosos exemplos, principalmente para quem, como eu, tem de se ocupar de uma obra em que os pontos de semelhança, pelo menos de principio, são numerosos e variados.

-:-§:-:-

## CONCLUSÕES

De tudo o que vi e ouvi durante esta viagem, das comparações que fiz, cheguei necessariamente a um certo numero de conclusões. Algumas podem ter para nós um interesse immediato. Outras, porem, constituem apenas uma serie de pequenas sugestões que de momento não tem applicação, e que ainda não sei mesmo como heide aplicar. Não são apesar disso de menor utilidade, e conto ter mais tarde occasião de verificar que é exacta esta minha maneira de ver. No entanto, convem frisar que eu não fui ao estrangeiro com a ideia de ir encontrar já feitas as soluções apropriadas para os nossos diferentes problemas. Seria impossivel e absurdo. As nossas soluções terão que ter fatalmente um caracter muito especial. A minha preocupação foi assim, não de aprender como se resolveria um ou outro caso particular, mas de ver e de comparar o maior numero de parques de critérios diferentes, plenamente desenvolvidos uns, outros em execução, e procurar desse modo ver de e raciocinando, formar uma bagagem de conhecimentos, que, embora ligeira, me permitisse ter opiniões proprias e fundamentadas.

-:-§-:-

Procurei antes de mais nada verificar se estava certo o critério seguido na concepção do Parque, isto é, se em 1939, em Lisboa, e na Serra de Monsanto, se deveria fazer (como se tinha pensado), um bosque natural e um pouco selvagem com centros de interesse para todas as classes da capital, ou se conviria mais fazer um parque à inglesa, um parque romantico, uma parque à franceza ou qualquer das outras soluções conhecidas e habitualmente empregadas. Depois, e se o nosso critério fôsse realmente bom, ver até que ponto era correcto o traçado do projecto que tinha feito, e o estudo dos detalhes. Estou firmemente convencido agora de que o caminho escolhido é absolutamente certo. Foi essa a conclusão a que cheguei, foi essa a opinião do conhecido tecnico da especialidade André Vera, com que falei demoradamente em Paris, foi essa a opinião dos architectos que projectaram o novo parque de Amsterdam. A distribuição geral das massas de verdura, o critério seguido para a rede de estradas e caminhos, a preocupação excepcional havida com a escolha e a distribuição dos pontos de vista, a propria determinação do que deveriam ser os centros de interesse, tudo isso (verifiquei com a maior satisfação) foi resolvido com critério. Em compensação, convence-me que é possivel melhorar sensivelmente os projectos dos centros de interesse que se fizeram aqui para o futuro. Devo preocupar-me menos com a beleza da forma em planta, com os eixos, com os efeitosinhos de monumentalidade, mal de que eu e outros sofremos abundantemente cá em Portugal. As lições da Exposição de Stuttgart (para não citar senão essas são, nesse ponto, de uma evidencia impossivel de negar.

Ora se foi para mim extremamente agradável verificar que tinhamos um plano geral razoavelmente concebido, devo confessar que me foi extremamente penoso constatar, que, quanto à execução desse plano, estamos procedendo com uma levandade que pode dar os peores resultados. Já se gastaram e não-de gastar-se dezenas de milhares de contos nesta obra, que necessitava de estudos preliminares cuidadosos e simos de vários tecnicos, estudos esses que não se fizeram e se procuraram suprir mais tarde e apressadamente com boa vontade e dinamismo. Os resultados dessa má orientação, ou melhor dessa falta de orientação, podem, por acaso, não ser muito graves. Mas não é solução confiar no acaso, quando é possivel reduzir ao minimo as probabilidades de fracasso. Por que, e isso é o mais grave, esses erros tanto podem aparecer daqui a um ou dois anos, como daqui a dez, quando já fôr impossivel remedia-los. Não se fez por exemplo, dada a brevidade e a falta de preparação de que tivemos de iniciar os trabalhos, um estudo geológico sério dos terrenos do P. que, ou um estudo sério do regime dos ventos. Porque estranhar então que daqui a alguns anos, em certas zonas onde se plantem milhares de arvores de raizes profundas sem um conhecimento exacto do terreno, elas venham a encontrar rocha compacta a pouca profundidade, e morram, ou não pssam atingir o desenvolvimento normal?

Porque estranhar que, batidas pelo vento e que forem expostas e indevidamente protegidas, imensas arvores venham a desenvolver-se tortas e descarnadas, falseando o resultado que se tinha pretendido, e seria licito esperar?

Estes, que citei como exemplos, e vários outros, são problemas importantíssimos sobre os quais, e por força das circunstâncias, passámos ao de leve.

Embora tarde, ainda é tempo de remediar muita coisa procedendo-se aos estudos necessários. Eis os que julgo indispensáveis e a maneira que me parece mais viável de os levar a efeito: A Câmara Municipal de Lisboa encarregaria um especialista de fazer um estudo dos terrenos do Parque de maneira a poder-se elaborar uma planta geológica com a indicação da natureza dos terrenos, das espessuras das diferentes camadas, etc. Pediria simultaneamente a um outro especialista para fazer um estudo do regime dos ventos no Parque, de maneira a poder-se organizar também uma planta, com as zonas das encostas mais e menos batidas, as depressões mais abrigadas etc. Encarregaria um terceiro técnico, de mantendo contacto com o geólogo para aproveitar sondagens e outros elementos, organizar uma planta com a indicação dos locais onde ha nascentes em exploração e o seu debito aproximado, onde será possível encontrar novas nascentes, com indicação dos terrenos mais húmidos etc. A essas pessoas dar-se-hiam todas as facilidades para que pudessem, num prazo tão curto quanto possível, apresentar os seus estudos.

Teríamos por este processo, evitando Comissões barulhentas e improduttivas, conseguido elementos basilares indispensáveis para o nosso trabalho. Principalmente para poder determinar com critério, no caso das plantações, as arvores e arbustos mais aconselháveis para os diferentes terrenos do Parque, as combinações de arvores com maiores probabilidades de atingirem perfeito desenvolvimento, o compasso preferível para as diferentes especies ou um compasso médio se fôr melhor solução, os cuidados a tomar nos diferentes locais para a protecção contra o vento, etc. Poderíamos, assim, fazer uma planta de cada zona com as massas de verdura distribuidas em função dos pontos de vista, das estradas e caminhos, dos centros de interesse, dum equilibrio geral do Parque enfim, escolher para cada maciço, dentre as especies indicadas, aquela ou aquelas que correspondessem melhor ao partido estético desejado, de que houvesse reservas nos viveiros, e dar indicações para logo na abertura de covas, se seguir tal ou tal compasso, tal ou tais dimensões de covachos etc., conforme a orientação já estudada e definida. Com este método teríamos a certeza de que as arvores plantadas eram perfeitamente aconselháveis para os vários locais, por todas as razões de ordem técnica e artística.

-:3:-

Dos Parques e Bosques que visitei, aqueles que correspondem melhor ao tipo que me pareceu mais lógico e mais belo para Monsanto, são a Fôret de Fontainebleau e o Bois de Verrières nos arredores de Paris, e o Haagsche Bosch e o Scheveningen Bosch na cidade da Haia. Em todos eles, de resto, se encontram semelhanças de principio com certas zonas de Cintra. Tem o mesmo ar de natureza "natural" (permita-se-me a expressão), com grandes zonas só com uma ou duas especies de arvores espalhadas sem nenhuma rigidez de compasso, com uma vegetação arbustiva e sub-arbustiva intensíssima, com o solo irregular, cheio de altos e baixos, barrancos e montículos.

Monsanto, no que respeita à configuração do terreno, oferece condições excepcionais para um bosque desta natureza. Tem, além disso, em profusão, pontos de vista de uma tão rara beleza que só encontrei equivalente no terraço de L'Hermitage na orla do Bois de Verrières. Parece-me assim normal que as nossas principais preocupações sejam justamente de tirar o maior partido dessas condições naturais. No que respeita aos pontos de vista, embora as soluções não possam ser excelentes, condicionadas como são pelo vento, temos procurado aproveitá-las o melhor possível, tomando as necessárias precauções. Quanto à criação de um bosque natural o caso é sobremaneira complexo, mais complexo mesmo, embora o não pareça, do que fazer um parque. Um Parque é uma criação artificial em que se accentua e deve aparecer esse ar de criação artificial. Pode falhar um detalhe, pode ser mais ou menos bonito um maciço de varias especies de arvores, podem, num outro ma-

nisso, as arvores, por não serem apropriadas para o terreno ter um desenvolvimento anormal, que esses pequenos erros não têm influencia decisiva. Num bosque, o ar natural que se pretende, só a Natureza o pode dar. E o trabalho do homem tem que ser assim o de estudar muito bem as condições naturais (terreno, ventos, exposição, altitudes, flora natural, águas, etc.), para que tudo o que determine esteja em plena concordância com essa Natureza que pretende pôr ao seu serviço. Num parque, se forem mal escolhidas algumas das dez especies diferentes de um maciço de cincoenta ou cem arvores isso não tem importancia excepcional. As outras desenvolver-se-hão bem, e o conjunto, embora mais fraco, nunca será desastroso. Num bosque, em que se plantam grandes zonas de milhares e milhares de arvores só com uma ou duas especies, basta que uma delas não seja perfeitamente determinada para que o fracasso possa atingir proporções gravissimas.

No novo Parque de Amsterdam, actualmente em execução, este problema mereceu um cuidado extraordinário e tem sido objecto de demorados estudos. Eis a maneira como foi resolvido: Uma primeira Comissão geral encarregada dos estudos preliminares necessários para definir o que se deveria fazer no Parque, determinou além de outras coisas, em presença da natureza do terreno, etc. etc., que o caracter geral das plantações deveria ser esse de bosque natural, e apresentou varios exemplos do tipo que se deveria procurar conseguir. Foi formada então uma nova Comissão só para estudar as plantações, constituída por: Botânicos, Silvicultores, Técnicos Florestais e Sociólogos de Plantas. Essa Comissão determinou o seguinte: Devido à natureza do terreno, numa certa zona do Parque, que delimitou, não valia a pena fazer plantações. Em seguida resolveu criar, a um dos lados do Parque, uma zona irregular que deveria ser plantada logo no inicio dos trabalhos para constituir, tanto quanto possível, uma barreira que protegesse dos ventos as outras plantações. Estudou depois as diferentes técnicas de plantação e optou por uma, de certa originalidade, ao que parece: As arvores e os arbustos seriam plantados simultaneamente à razão de 10.000 por hectare, ou seja, com um compasso de um metro. As arvores seriam escolhidas entre as especies mais aconselháveis para o terreno; os arbustos seriam escolhidos entre os de mais rápido desenvolvimento. Procurou assim que os arbustos, desenvolvendo-se mais rapidamente, constituíssem uma protecção para as arvores; que, com uma densidade tão grande, um maior numero de raízes permitisse uma maior infiltração de agua no terreno, e que a queda de grande quantidade de folhas fôsse criando um humus necessário para a fertilisação do solo. Dessas dez mil arvores e arbustos por hectare só uma parte deveria constituir a flora definitiva. Em cada mil contava-se que teriam de ser eliminadas quinhentas e que das quinhentas restantes muitas haveria que substituir ou simplesmente arrancar, conforme o aspecto que a natureza fôsse dando a tudo aquilo.

Durante os quatro anos em que já se tem trabalhado no Parque, assim se tem feito, e, tanto quanto já se pode avaliar, os resultados são excelentes. Com esta descrição não pretendo de modo algum apresentar uma solução para o nosso caso. Pretendo apenas mostrar o cuidado que este assunto deve merecer, justificar assim a necessidade dos estudos de que falei e de outros ainda.

--§--

Com o intuito de dar ainda maiores facilidades e garantias ao nosso trabalho, seria bastante vantajoso, nos assuntos de plantações, ouvir a opinião do professor Azvedo Gomes, não só por se tratar de um mestre de silvicultura de mais alta competencia, mas principalmente pela longa experiencia que possui de trabalhos dessa natureza feitos na Tapada da Ajuda, cujas condições de terreno, exposição, ventos, etc., são muito semelhantes às do Parque de Monsanto.

--§--

O transito dentro dos parques é resolvido com diferenças sensiveis no varios países. Assim, por exemplo, nos Parques de Londres toda a gente se desloca sobre a relva e os caminhos têm diminuta importancia. São simples tiras de asfalto

PAGINA 16

das que quasi ninguem utiliza. Nos Parques Holandezes, por exemplo, os caminhos de peões são quasi sempre acompanhados por outros caminhos independentes e destinados aos ciclistas. No novo Parque de Amsterdam fez-se alem disso uma rede de canais por onde os barcos podem deslizar-se para todos os pontos de interesse (ver planta a pag. ).

Estas e outras diferenças não significam, porem, que não existam um certo numero de principios gerais, descortinaveis em todos esses parques com um bocadinho de observação, e é deles que me vou ocupar, pois nesse capitulo, como nos outros são os principios, mais que os detalhes, que nos devem interessar. O primeiro, podemos talvez inuncia-lo assim: evitar tanto quanto possivel que os automoveis entrem dentro dos parques. Quando haja absoluta necessidade de o fazer, estudar as coisa de maneira que fiquem sempre grandes zonas livres e que nos pontos onde se prevê maior affluencia de público as pessoas possam estar com toda a tranquillidade.

As estradas para circulação de automoveis, regra geral, não fazem, por assim dizer, parte da rede de circulação propriamente dos parques, e constituem antes um prolongamento ou um troço de estradas exteriores.

Os caminhos de peões têm, em geral, uma largura entre tres e quatro metros. São feitos, principalmente nos bosques, quasi sempre depois das arvores terem adquirido pleno desenvolvimento, e isto para se poderem escolher os sitios mais bonitos e por lá os fazer passar. Acompanham todos os altos e baixos do terreno, são sinuosos e não têm valêtas. Muitos deles são alcatroados e têm por cima uma camada de cascalhosinho miúdo (Gravier). Alem dos caminhos ainda se encontra um outro tipo de circulação muito curioso: escolhem-se, depois do bosque desenvolvido uns circuitos que passem pelo meio das arvores mais belas, por accidentes interessantes do terreno, por diversos pontos de vista. Marcam-se então, com pinceladas de tinta de uma cor, as arvores, as pedras, etc., ao longo desses circuitos. Organiza-se assim, por exemplo, um circuito azul, um circuito vermelho, um circuito amarelo, onde as pessoas mais desejosas de um amplo contacto com a natureza se podem aventurar sem o minimo risco de desorientação.

Para o caso de Monsanto, acho que deviamos, aproveitando estes principios geralmente adoptados, executar agora, alem das estradas, apenas um minimo de caminhos indispensaveis, e deixar para depois es restantes, que alternariam com circuitos varios do tipo que descrevi.

-:-§:-:-

Um dos problemas de certa importancia, que temos descurado, é o dos transportes. Previu-se, ao contrario do que se procura fazer hoje em quasi toda a parte, e como atraz expliquei, que os automoveis entrassem e circulassem pelas ruas do Parque. Continuo a achar acertada essa solução, dada a enorme superficie occupada, e terreno montanhoso, e em virtude das precauções que se tomaram, a saber: transito independente de peões nas estradas onde circulam automoveis; rede de caminhos exclusivamente reservada aos peões e afastada das estradas; distribuição do transito e estacionamento de automoveis sempre a uma certa distancia dos centros de interesse. Resolveu-se assim a circulação dentro do Parque. Mas nada se estudou quanto ás possibilidades de transportar o público até lá. No fundo, só para os automobilistas está prevista o caso. E isso não só não constitue solução como ainda por cima é deshumano. A linha de electricos da Ajuda, por exemplo, poderá estender-se até ao Parque? Que outras linhas poderão ir até lá, por onde convem que passem: onde convem que terminem? Haverá outras possibilidades de transporte colectivo: sem ser os electricos? Neste caso, com o que se poderá contar? É necessário que se pense nisso, que se comece a definir soluções, pois a propria rede de estradas e caminhos do Parque é, de certo modo, função dos acessos e não devemos por isso construi-la independentemente delas.

-:-§:-:-

O problema das águas necessita de solução urgente. Houve já este ano enormes dificuldades com a régua das arvores, que não se conseguiu fazer convenientemente. Se continuarmos a pôr arvores, as dificuldades multiplicar-se-hão. E se pensarmos que, além das arvores, nos mandarão talvez plantar relvas, arbustos e flores no Miradouro dos Moinhos do Mocho, na Luneta dos Quartéis e noutros locais em via de acabamento, plantações essas que necessitam de régua constantes, veremos que essa urgência é uma realidade.

Na impossibilidade de resolver agora, como devia ser, o problema geral de águas do Parque (lagos, espelhos de água, piscinas, bôças de régua, água para beber poderá ter talvez, e dada a imperiosa necessidade, esse caso das régua uma solução provisória, e é em parte para facilitar essa solução que se manda fazer o estudo da distribuição das nascentes, de que atraz falei. No entanto é da máxima importância não descuidar a solução definitiva. Em todos os parques que vi, a água é um elemento de beleza fundamental. São sempre os lagos e os espelhos de água as partes mais belas e mais cuidadas. A planta que em tempos forneci para servir de base a esse estudo, constitue (verifiquei-o agora), um mínimo que é indispensavel conseguir.

--§--

Na execução dos muros de suporte, lagedos, e mesmo dos pequenos edificios em que se utiliza a pedra como material de construção, usa-se, nos parques estrangeiros, um processo que seria bom tentar introduzir entre nós. Consiste em retirar as pedras das pedreiras já em lages mais ou menos espessas, e applica-las depois de endireitadas o paramento visto, umas vezes a sêco, outras com grandes espessuras de argamassa. Poupa-se assim um tempo imenso na aparelhagem das pedras, poupa-se bastante dinheiro, e o aspecto que se obtém é muito mais interessante.

Não sei se é possível fazer, nalguma das pedreiras do Parque de Monsanto ou dos arredores, uma exploração nessas condições. Seria bom, por isso, encarregar-se um entendido de as examinar, e de se pronunciar sobre o assunto. Se nada se conseguir, o que tiver de se pagar a essa pessoa não representará despesa avultada, e, se se conseguir, a economia que daí advirá será altamente apreciavel, dada a quantidade e a importancia dos trabalhos de pedra que ainda temos que fazer.

--§--

Impressionou-me bastante constatar que em todos os parques dos vários países que percorri nesta minha missão de estudos, as folhosas eram empregadas numa percentagem extraordinariamente maior do que as resinosas. Por vezes, mesmo, nem sequer se encontravam resinosas. Ora em Portugal succede quasi sempre o contrario. Procurei comparar mentalmente os parques de lá e os de cá, e appareceu-me immediatamente a primeira conclusão: os nossos parques, de uma maneira geral, (Bussaco por exemplo), são talvez mais imponentes, mas infinitamente mais tristes, mais sombrios e menos acolhedores. Depois, os cupressos (resinosa que mais empregamos) começam a ficar descarnados quando atingem uma certa idade e então esse ar de tristeza ainda se torna maior. Além disso, as resinosas nunca nos dão essa transformação constante de estação para estação, que nos dão certas folhosas, e que constituem uma fonte permanente de interesse: sem folhas e tristes no inverno com botões, flores e folhinhas novas a revesti-las a pouco e pouco na primavera, plenamente cobertas com o seu manto de verdura no verão, amarellecidas ou encarniçadas no outono dando ao ambiente uma doce melancolia, essas arvores fazem de um parque como que o espelho das estações, e, consequentemente, tornam-no mais humano, mais vivo e mais variado.

Eu sei que o largo uso que em Portugal se faz das resinosas, é, em grande parte, determinado pelas condições do terreno, clima e outras. Mas deve ser possível evitar em Monsanto que esse uso se transforme em abuso, como tem acontecido quasi sempre com as outras obras do genero que se tem feito.

É necessário estudar este assunto com todo o cuidado, pois ele tem realmente uma importância maior do que parece à primeira vista.

--§--

A maneira como temos agora organizados os serviços municipais quanto aos trabalhos do Parque, parece-me, depois do que vi, absolutamente lógica e capaz de dar os melhores resultados quando o estudo metódico e relacionado dos problemas de que falei estiver feito. É, de resto, quasi identica à organização dos serviços do Município de Amsterdam para o caso do Parque que tem actualmente em execução. A diferença é que lá só começaram os trabalhos depois de quatro anos de estudo, levados a um detalhe prodigioso, quando tinham tudo perfeitamente definido, e que, além disso, ha uma ligação constante e efectiva entre os diferentes serviços

A nossa organização, que devemos manter, pode, em linhas gerais, definir-se assim: projecto, detalhes e orientação geral dos trabalhos a cargo da Secção de Estudos de Urbanisação; abertura e fiscalisação de empreitadas direcção e execução de obras, aquisição de materiais, etc., a cargo da Repartição de Obras Municipais e especialmente de uma entidade que se dedique apenas a esses serviços e permaneça no Parque, sempre em contacto com eles; tudo o que se relacione com as plantações a cargo da Repartição de Jardins. Isto, no que se refere ao esqueleto da organização. Quanto à marcha dos trabalhos, evitar a todo o curso decisões da ultima hora, dinamismos, estudos feitos em prazos muito curtos, todos esses metodos, enfim, tão portuguezes, com que procuramos sempre, baldadamente, suprir a falta de um estudo sério e consciencioso. Loge de mim a ideia de pretender conseguir um sistema de trabalho modelar como, por exemplo, o dos Holandeses. Mas venho com a impressão de que nada conseguiremos sem um minimo de estudo, de preparação e coordenação prévia dos vários assuntos. E quando penso que, devido a sucessivas e inexplicaveis (excepto a ultima), alterações da Auto-Estrada, fomos obrigados a modificar cinco vezes seguidas o traçado de um trôço de estrada; quando penso que, por causa de uma inauguração official tivemos de plantar de repente uns milhares de arvores de especies que nada aconselhava para aquele local; quando penso que, varias vezes, por as arvores não chegarem a tempo dos viveiros ou serem poucas, se empregaram mais de uma centena de homens que estavam para as plantar a fazer á tã uns cañinhos que, um ano depois, já quasi desapareceram; quando penso que por razões semelhantes se puzeram trinta homens durante dias a fazer um muro, sem haver um pico, uma colher de pedreiro ou uma mão cheia de argamassa; quando penso nisso e noutras coisas, não posso deixar de me dar razão, e com muita razão, pois tambem tenho culpas, embora das menores.

--§--

Desejo terminar este relatório formulando um agradecimento e um voto. O agradecimento à Camara Municipal de Lisboa que me proporcionou os meios de adquirir um pouco de cultura. O voto, de que venham realmente a servir para alguma coisa os conhecimentos que adquiri.

Lisboa, 19 de Agosto de 1939.

O ARQUITECTO  
*Francisco Keil do Amaral*  
(Francisco Keil do Amaral).

PAGINA 10



# Mapa Original



**1.** Parque Infantil do Alto da Serafina **2.** Miradouro da Luneta dos Quartéis **3.** Miradouro dos Moinhos do Mocho **4.** Cemitério **5.** Depósito de Materiais **6.** Monte Verde **7.** Teatro ao Ar Livre **8.** Padrão Miradouro **9.** Pavilhão Esplanada **10.** Miradouro da Ponte **11.** Centro de Desportos **12.** Miradouros **13.** Miradouro do Moinho Alfêres **14.** Abrigo para Cavalos **15.** Miradouro e Pavilhão de Chá de Montes Claros **16.** Parque Infantil do Alvito **17.** Clube de Tênis de Lisboa **18.** Casas de Guardas Florestais

## Mapa Original Construído



**1.** Parque Infantil do Alto da Serafina **2.** Miradouro da Luneta dos Quartéis **3.** Miradouro dos Moinhos do Mocho **4.** Cemitério **5.** Depósito de Materiais **6.** Monte Verde **7.** Teatro ao Ar Livre **8.** Padrão Miradouro **9.** Pavilhão Esplanada **10.** Miradouro da Ponte **11.** Centro de Desportos **12.** Miradouro Keil do Amaral **13.** Miradouro do Moinho Alfêres **14.** Abrigo para Cavalos **15.** Miradouro e Pavilhão de Chá de Montes Claros **16.** Parque Infantil do Alvito **17.** Clube de Tênis de Lisboa **18.** Casas de Guardas Florestais

# Mapa Atual



**1.** Parque Recreativo do Alto da Serafina **2.** Miradouro da Luneta dos Quartéis **3.** Miradouro dos Moinhos do Mocho **4.** Parque de Campismo de Monsanto **5.** Depósito de Materiais **6.** Monte Verde **7.** Teatro ao Ar Livre **8.** Padrão Miradouro **9.** Panorâmico de Monsanto **10.** Miradouro da Ponte **11.** Centro de Desportos **12.** Miradouro Keil do Amaral **13.** Miradouro do Moinho Alferes **14.** Abrigo para Cavalos **15.** Miradouro e Pavilhão de Chá de Montes Claros **16.** Parque Infantil do Alvito **17.** Clube de Ténis de Lisboa **18.** Casas de Guardas Florestais

## Projeto Keil do Amaral Não Construídos

66. Parque Florestal , Arranjo so parque Infantil Alto da Serafina, Francisco Keil do Amaral  
67. Parque Florestal , Arranjo so parque Infantil Alto da Serafina, Francisco Keil do Amaral  
68. Projeto Parque Infantil da Serafina, Planta de Implantação, Francisco Keil do Amaral

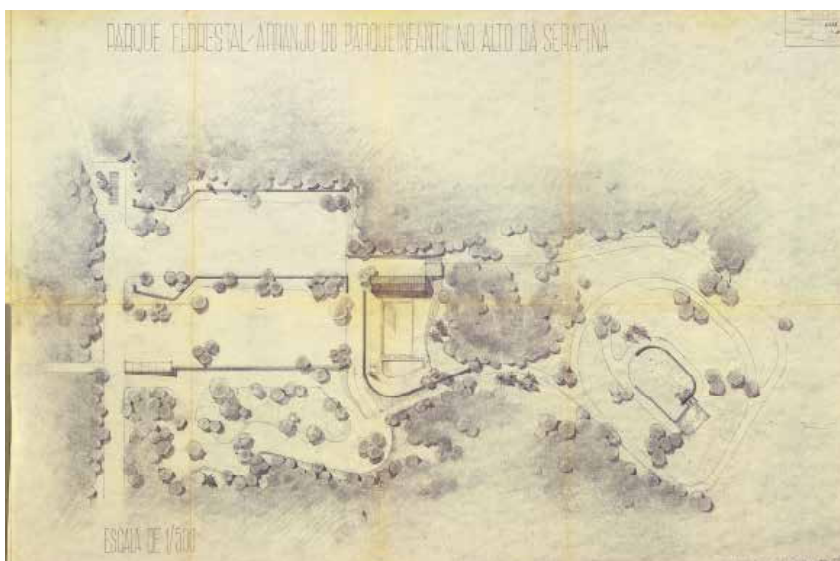
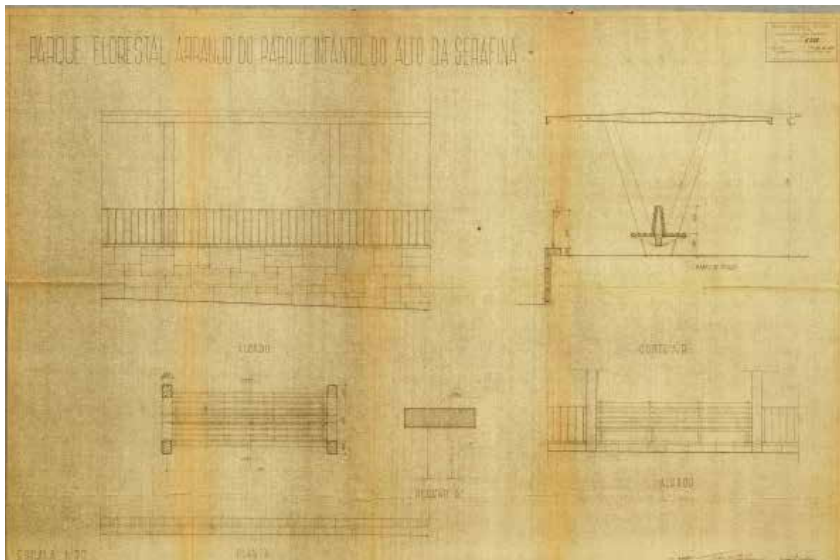

69. Projeto Teatro ao Ar livre, planta  
70. Projeto Teatro ao Ar livre, perspectiva  
71. Projeto Padrão-Miradouro, perspectiva  
72. Projeto Teatro ao Ar livre, perspectiva  
73. Projeto Padrão-Miradouro, planta

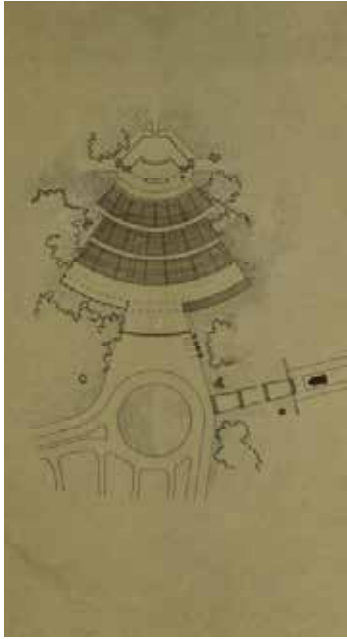

69.



70.



71.

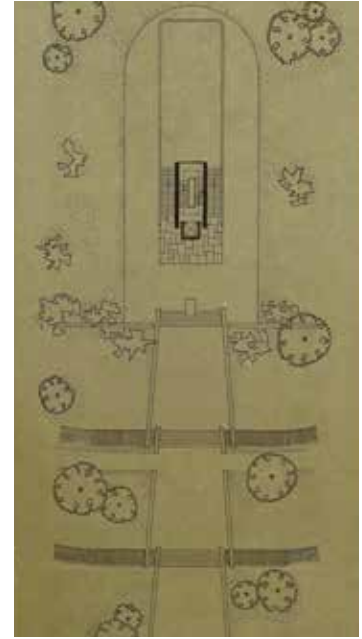

72.



73.

- 74. Projeto Cemiterio, perspectiva
- 75. Projeto Cemiterio, perspectiva
- 76. Projeto Cemiterio, perspectiva/planta



74.



75.

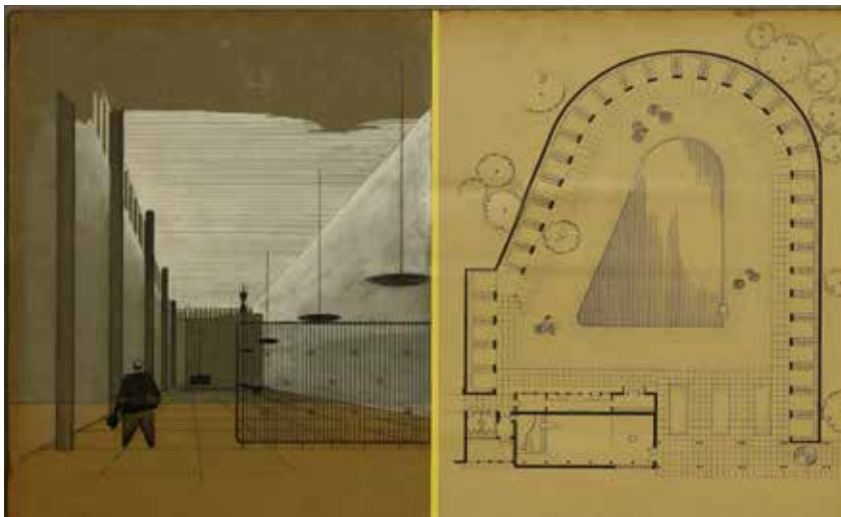

76.

- 77. Projeto pavilhão e esplanada Parque Florestal de Monsanto| PT/AMLSB/FKA/01/008/Página 11
- 78. Projeto pavilhão e esplanada Parque Florestal de Monsanto| PT/AMLSB/FKA/01/008/Página 14
- 79. Projeto pavilhão e esplanada Parque Florestal de Monsanto| PT/AMLSB/FKA/01/008/Página 1

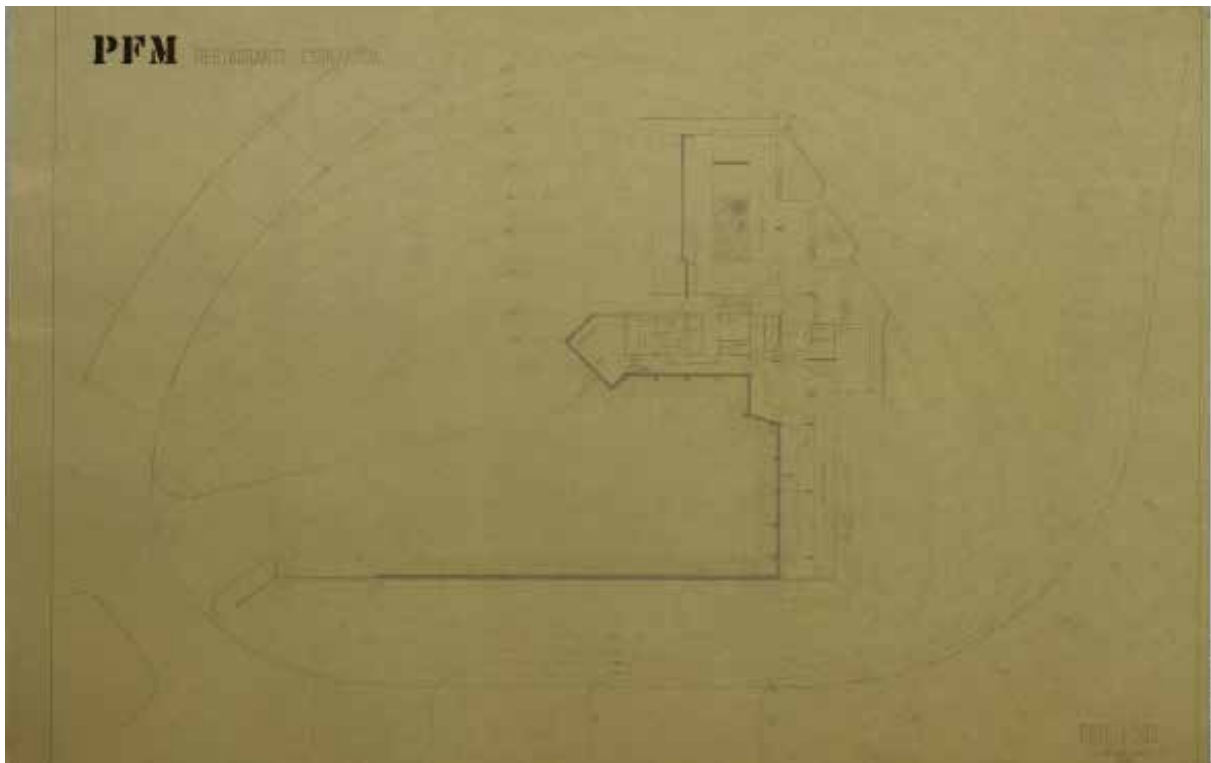

77.



78.



79.

## Montes Claros

### Localização

Zona sul do Parque Florestal Monsanto

### Programa Original

Jardim-miradouro, Casa/Pavilhão de Chá

### Data

1939, 1940

### Autoria

Francisco Keil do Amaral

### Alteração

Restaurante e Esplanada

### Data

1949, 1950

### Autoria

Francisco Keil do Amaral

Alberto José Pessoa, Hernâni Gandra

### Atualidade

Espaço para eventos

80. Vista aérea, Montes Claros



80.

66



9N. Estação pré-histórica de Montes Claros, Monsanto. Zona do forte dos Montes Claros.

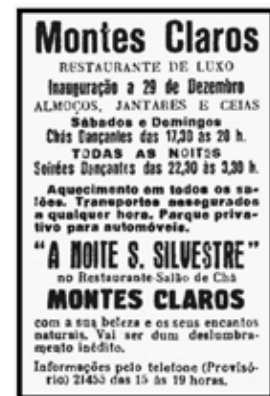

10N. Restaurante Montes Claros cartaz de Inauguração.

O Miradouro e Casa de Chá de Montes Claros, desenhado pelo arquiteto Francisco Keil do Amaral entre 1939 e 1940, é acessível pela Estrada do Alvito e por trilhos criados na vegetação que conduzem a pontos e vistas estratégicos.

A primeira fase de obras do parque englobava intervenções como os vários miradouros, entre eles o Miradouro de Montes Claros e a Casa de Chá, sendo construídos no local do antigo Forte de Montes Claros (Fig. 9N).

Nesta primeira fase de obras do parque, Keil do Amaral revela claramente a sua busca pelas raízes, surgindo de imediato a associação ao Portugal rural das Beiras, uma realidade que lhe era tão familiar. Além disso, o facto de estas intervenções acontecerem fora do contexto urbano acentua ainda mais este carácter ruralista, permitindo-lhe manter alguma distância em relação às formas de projetar impostas pelo Estado Novo na época. “Encarada como um simples abrigo, a Casa de Chá é ladeada por dois paralelepípedos fechados que enquadram uma vasta área aberta sobre a estadia e fechada a norte por uma cortina de reixas. Keil do Amaral recorreu a uma construção de grande simplicidade que, na efemeridade do reixado que a limitava, evocava construções vernáculas. O espelho de água envolvido por relva e rematado em curva por uma tradicional pérgula onde se sucede um espaço de sombra e luz, é circundado a um nível mais elevado pelo miradouro, redesenhando o antigo forte.” (Tostões, 2021, pp. 140).

Os materiais utilizados são o mais naturais possível, com a exceção do tijolo, que foi habilmente explorado tanto como elemento estrutural como de acabamento. Este material revelou-se particularmente versátil, permitindo a sua aplicação em diferentes componentes construtivos, nomeadamente muros, bancos, paredes, canteiros e lagos. Paralelamente, nesta fase, os muros e pavimentos de pedra começaram a ser ensaiados como superfícies de grande riqueza textural, associadas a vantagens de execução simples e manutenção fácil. Keil refere, no seu relatório de viagem, que em diversos parques no estrangeiro se recorre à utilização

- 81. Perspectiva dos Montes Claros
- 82. Casa de Chá de Montes Claros
- 83. Casa de Chá e Lago de Montes Claros
- 84. Casa de Chá de Montes Claros
- 85. Casa de Chá de Montes Claros, Esplanada
- 86. Casa de Chá de Montes Claros, Exterior
- 87. Casa de Chá de Montes Claros, Exterior



81.



82.



83.



84.



85.



86.



87.

de pedras provenientes das pedreiras locais, retiradas em lajes de espessura variável, aplicando-as depois de regularizada a face que ficaria visível, em alguns casos a seco e noutros com recurso a argamassas, o que representava uma economia significativa de tempo e de custos associados ao tratamento e aparelhamento das mesmas, resultando ainda numa expressão formal mais interessante. Como evidenciou posteriormente na arquitetura do parque, assim como em toda a sua obra, caracterizada por um desenho de estereotomia singular e facilmente reconhecível.

Mais tarde, entre 1949 e 1951, o pavilhão é ampliado para incluir um restaurante e uma esplanada, desenhados pelos arquitetos Francisco Keil do Amaral, Alberto José Pessoa e Hernâni Gandra. Seguindo o modelo funcional dos parques europeus e tendo sido desenvolvida numa linguagem mais moderna, a nova intervenção reflete um sentido de despojamento que o arquiteto vinha explorando, influenciado pela arquitetura holandesa durante as suas viagens pela Europa.

Para a sua transformação em restaurante, e de forma a não perder os seus traços originais, a estrutura térrea do projeto original foi mantida. A planta foi ampliada para receber a nova funcionalidade e os pilares originais foram reforçados, de forma a assumirem, nesta nova configuração, a função moderna de pilotis, essenciais para suportar o acréscimo de carga. A fachada virada a sul apresenta um envidraçado destacado da estrutura principal, rematado por uma pala saliente situada abaixo do plano da cobertura e circundado por uma varanda em consola, elementos que evidenciam uma exploração amadurecida das potencialidades oferecidas pelos novos materiais e técnicas construtivas da época.

“A estética mais datada exhibe-se nos panos de entrada perfurados por tubos que desenham uma malha de círculos, tão ao gosto dos anos 50. Interiormente, uma expressividade orgânica acontece nos separadores ondulados em madeira, suspensos do chão, ou no boleamento entre os planos da parede e do teto, assim se exercitando um desenho invulgar na sofisticação que inclui o desenho de mobiliário e que merece a colaboração da pintora Maria Keil no desenho do painel cerâmico de fundo, texturadamente trabalhado, riqueza plástica, cor e relevo.” (Tostões, 2021, pp. 144).

Atualmente, o antigo restaurante funciona como um espaço para eventos, sendo possível observar nele as várias intervenções ao longo do tempo, perceptíveis pelo uso de novos materiais, que acabaram por modificar e descaracterizar significativamente o projeto original.

88. Restaurante de Montes Claros
89. Restaurante e Lago de Montes Claros
90. Restaurante de Montes Claros, Exterior
91. Restaurante de Montes Claros
92. Restaurante e Lago de Montes Claros
93. Restaurante de Montes Claros, Fachada



88.



89.



90.



91.



92.



93.



94.



95.



96.

- 94. Carpas sobre o lago. Jardim de Montes Claros
- 95. Miradouro e Restaurante de Montes Claros
- 96. Casa de Chá de Montes Claros

- 97. Montes Claros, Exterior
- 98. Pérgula e Lago do Miradouro de Montes Claros | 1952
- 99. Miradouro Montes Claros
- 100. Pérgula do Miradouro de Montes Claros



97.



98.



99.



100.



101.

101. Restaurante de Montes Claros, Esplanada.  
102. Restaurante Montes Claros, o Pavilhão de Chá, Interior|195-|



102.

103. Restaurante Montes Claros, o Pavilhão de Chá, Interior|195-|  
104. Restaurante Montes Claros, o Pavilhão de Chá, Interior|195-|  
105. Montes Claros, interior do Pavilhão de Chá



103.

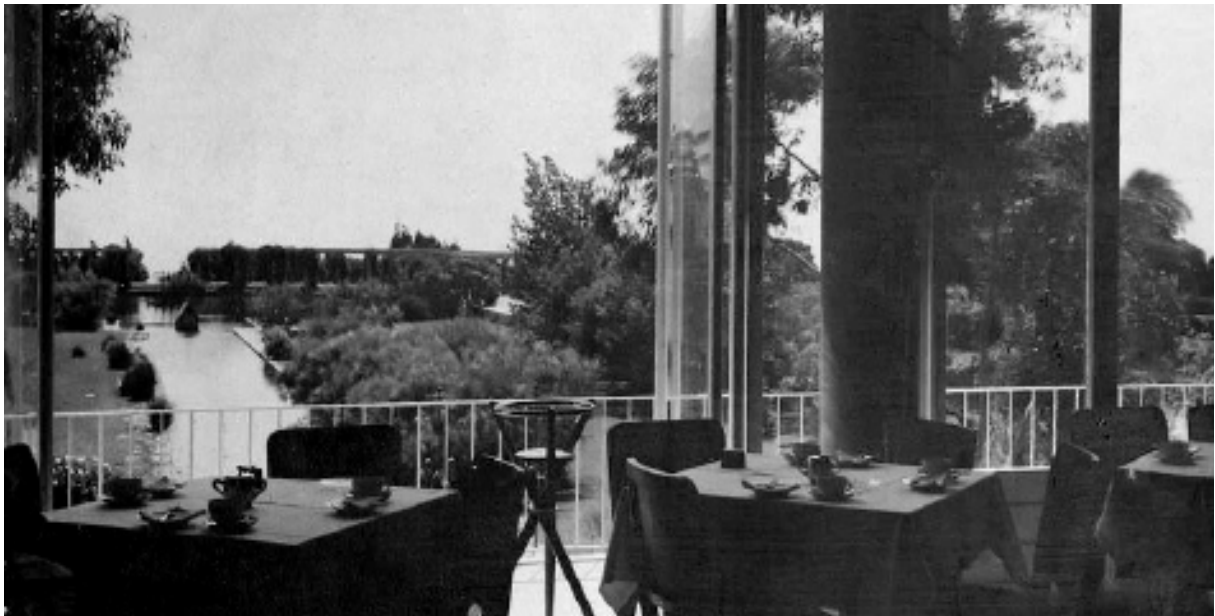

104.



105.

106. Restaurante de Montes Claros, lanche oferecido aos participantes do XI Congresso Internacional da Indústria de Hotelaria | 1962

107. Restaurante de Montes Claros, recepção nos Jardins oferecida aos participantes do X Congresso Internacional de Pediatria



106.



107.

108. Restaurante de Montes Claros, copo-de-água das Noivas de Santo António | 1963

109. Restaurante de Montes Claros, as entidades goesas do voo inaugural da TAP Goa-Lisboa jantam a convite da autarquia | 1961

110. Restaurante de Montes Claros, recepção aos participantes do IX Congresso da Sociedade de Hematologia | 1963

111. Congresso de Municípios. Jantar no Restaurante de Montes Claros, oferecido pelo Secretário Nacional da Informação



108.



109.



110.



111.

- 112. Projeto Casa de Chá e Restaurante do Miradouro dos Montes Claros, Planta Baixa
- 113. Alçado e Corte da Casa de Chá Montes claros.
- 114. Projeto Casa de Chá e Restaurante do Miradouro dos Montes Claros, Alçado

## Projeto Original

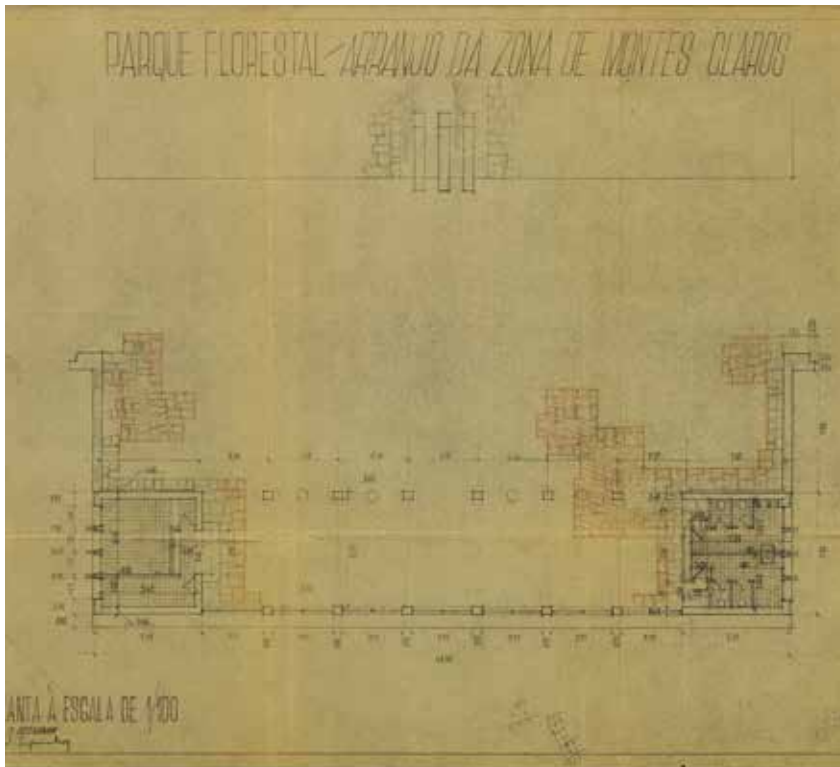

112.

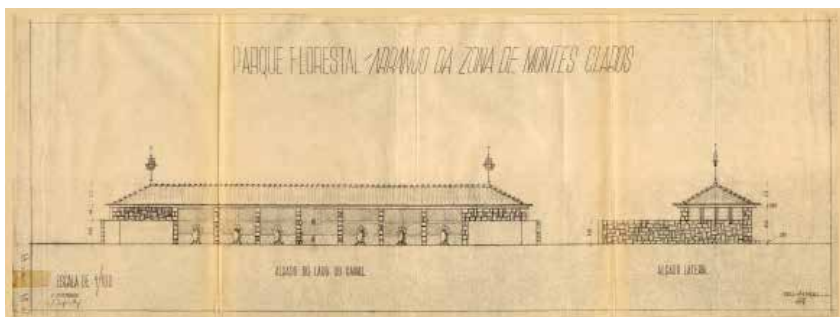

113.

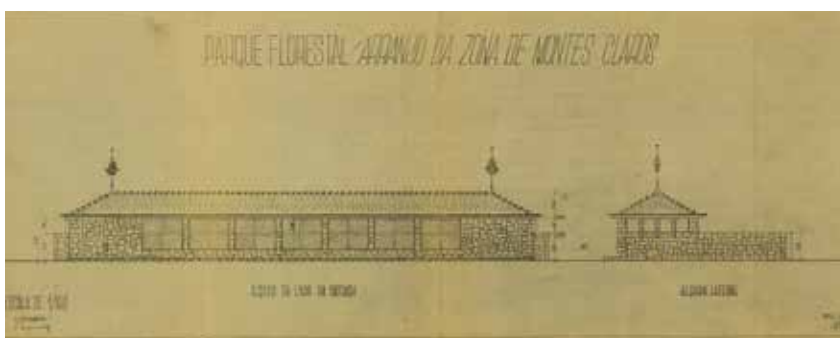

114.

115. Planta geral Montes claros

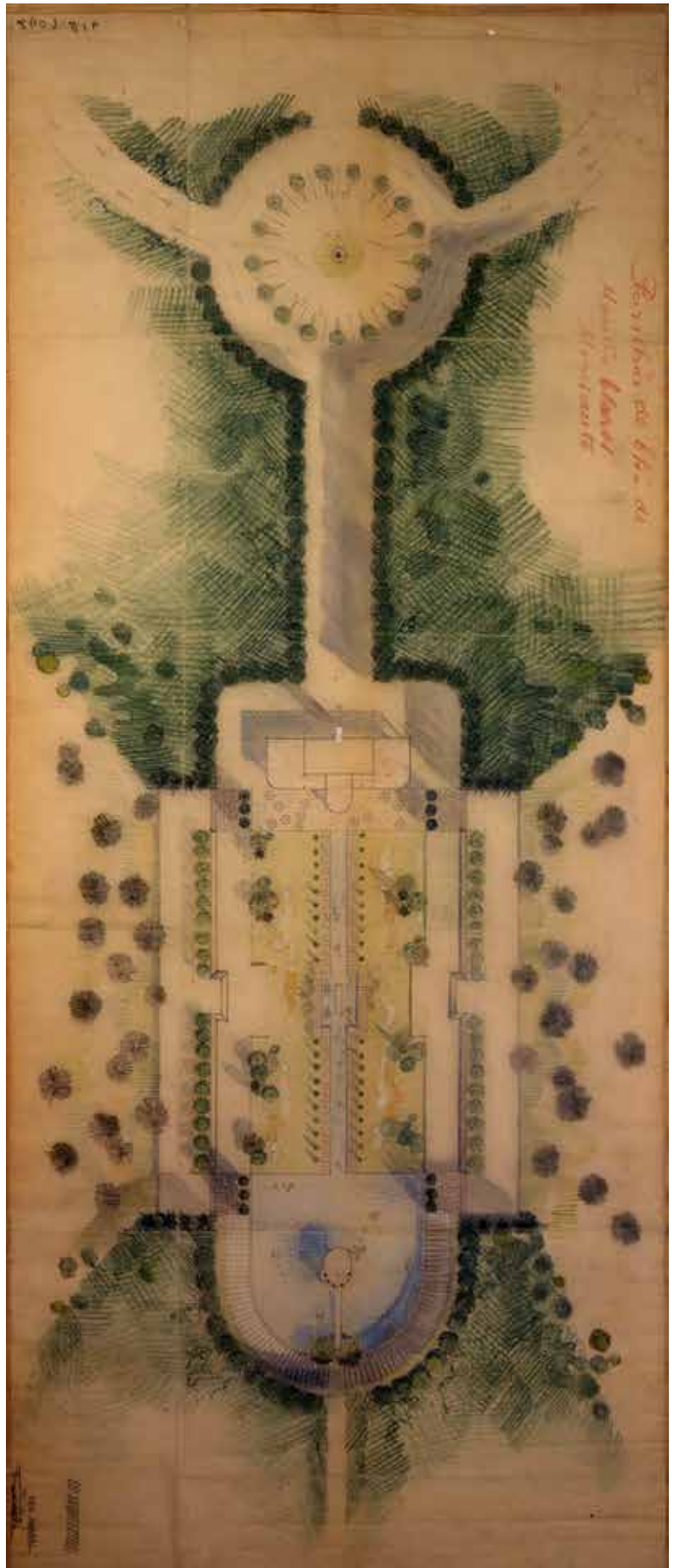



11N. Alçado e Corte da Casa de Chá Montes claros .

116. Alçado e Corte da Casa de Chá Montes Claros.

117. Detalhe de vão.

## Demolição / Ampliação

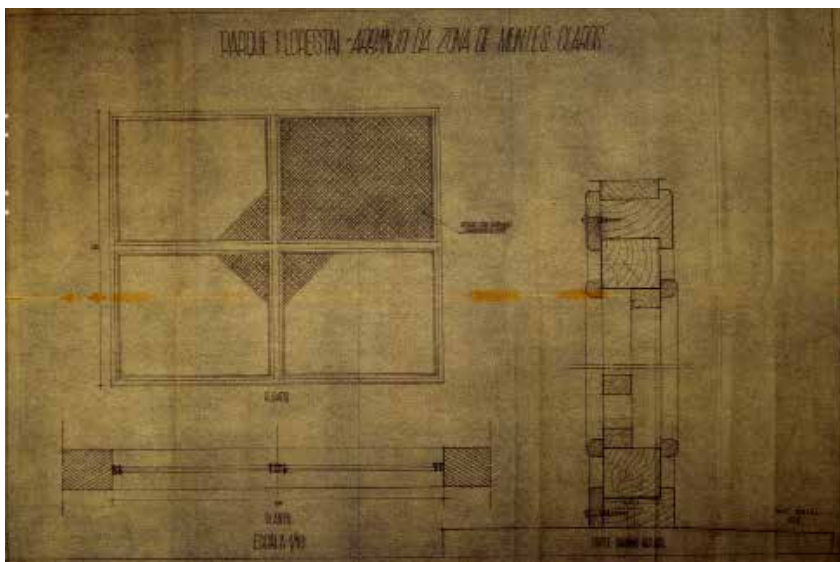

116.

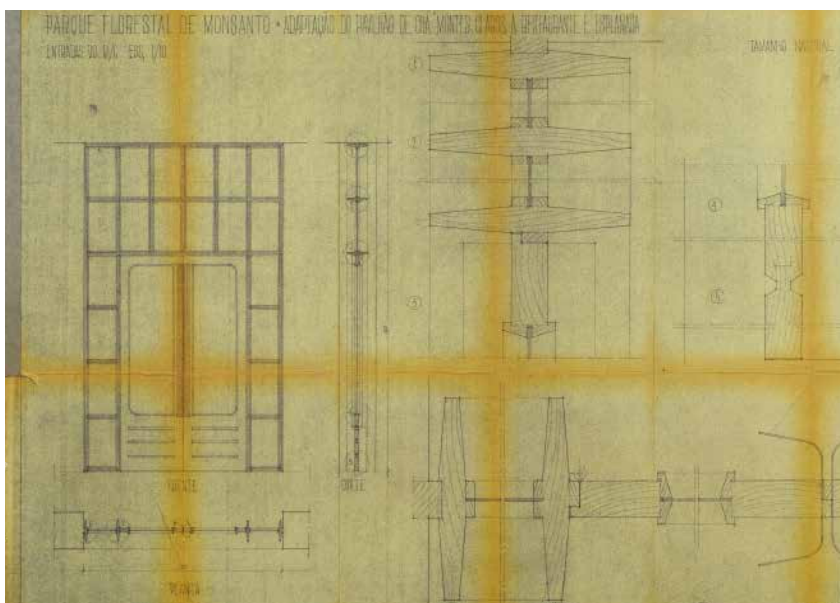

117.

118. Detalhe de Reixa/rolulado.  
119. Detalhe da asna

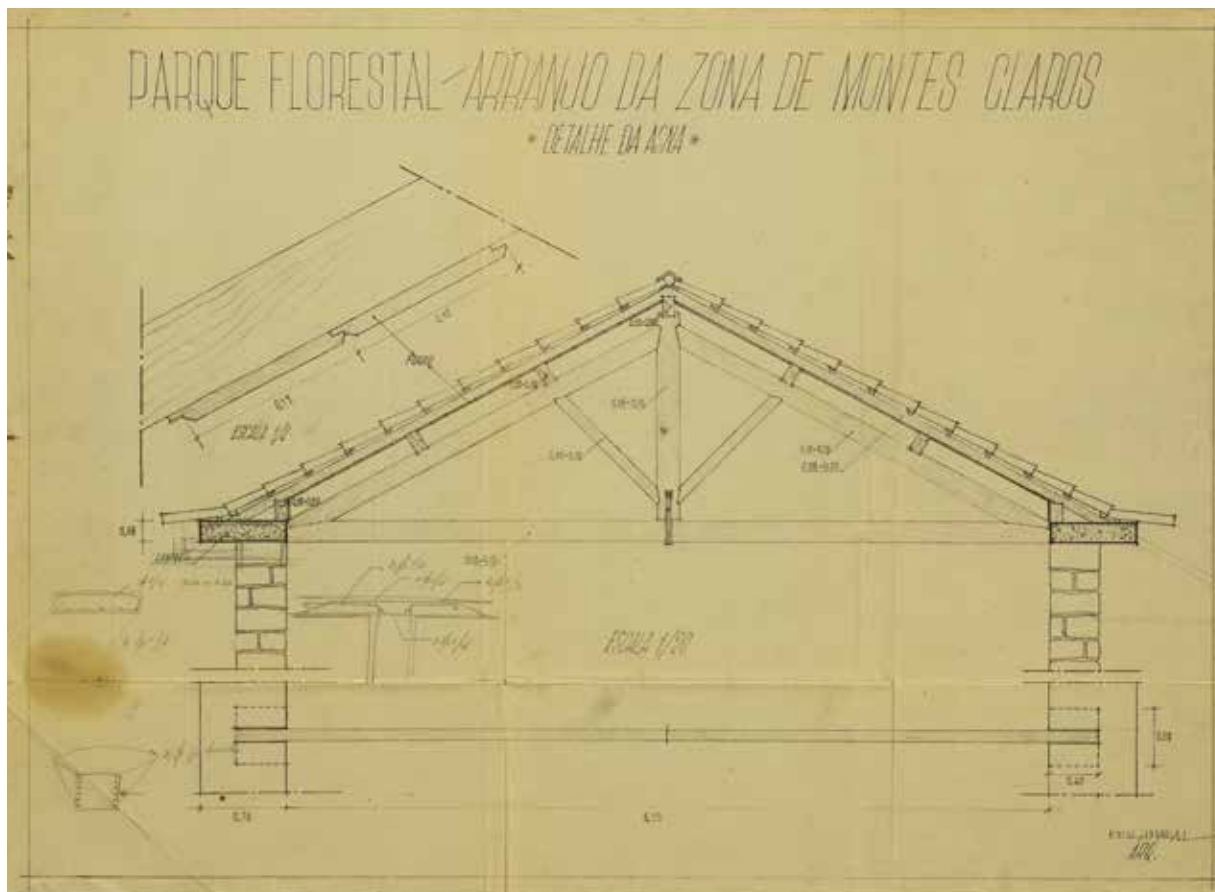
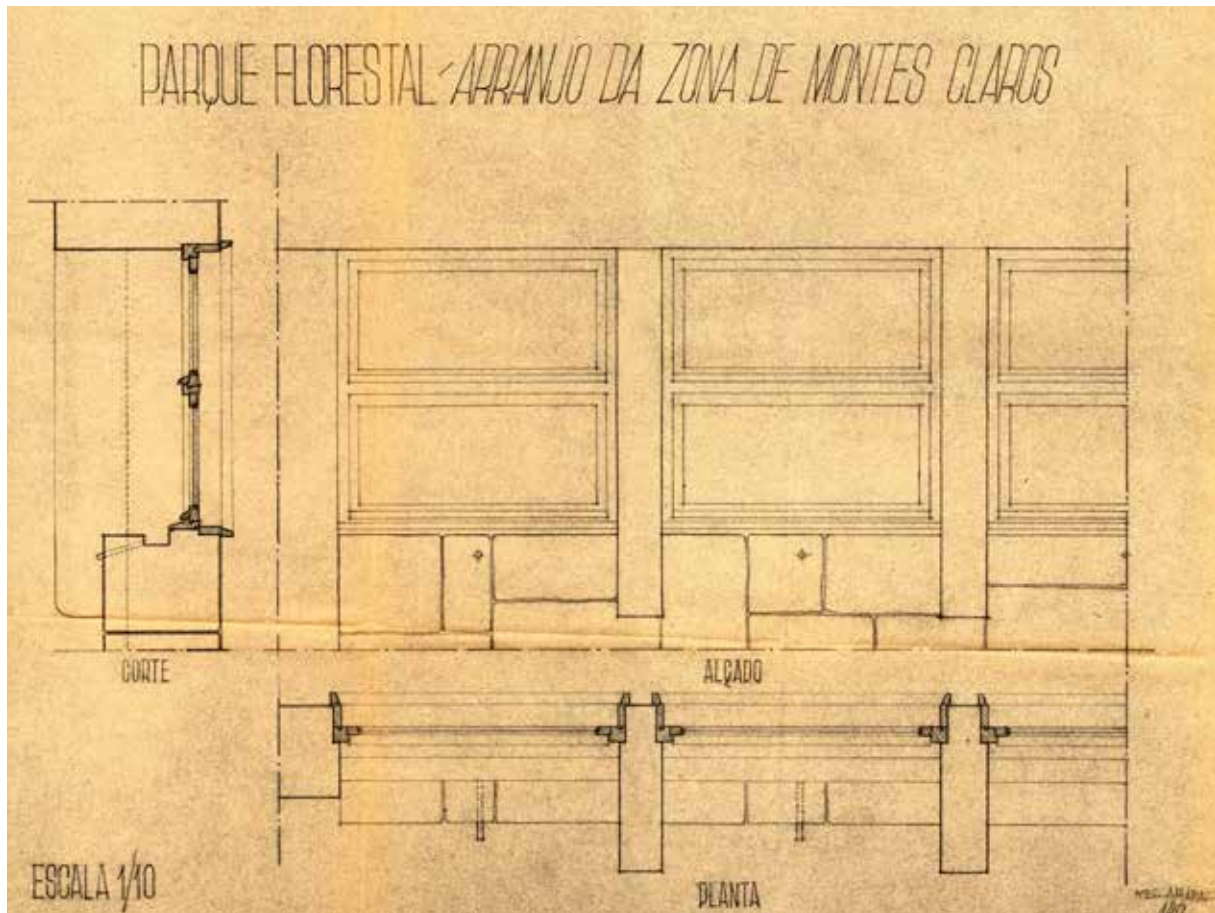

120. Projeto Casa de Chá e Restaurante do Miradouro dos Montes Claros, planta do piso terreo

121. Projeto Casa de Chá e Restaurante do Miradouro dos Montes Claros, planta do 1o piso

## Projeto de Ampliação

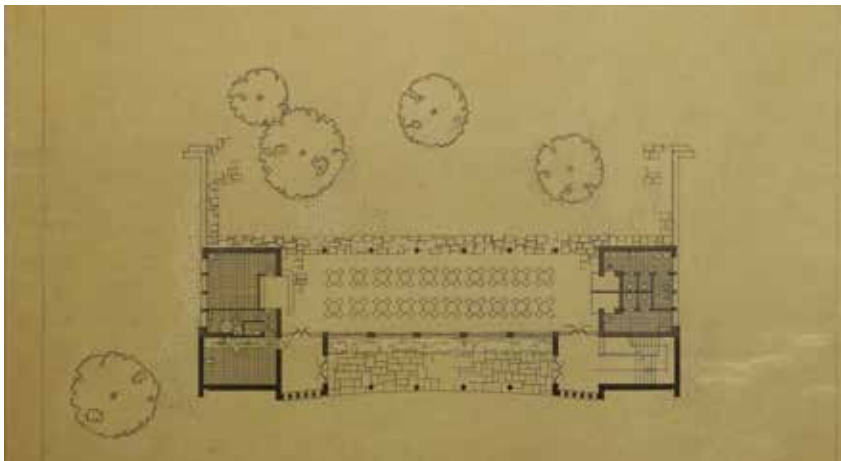

120.

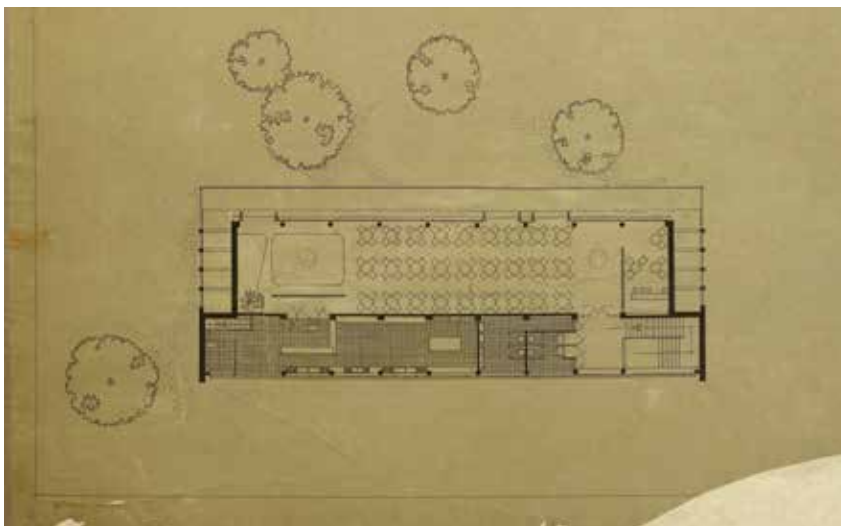

121.

122. Projeto Casa de Chá e Restaurante do Miradouro dos Montes Claros, Alçado

123. Projeto Casa de Chá e Restaurante do Miradouro dos Montes Claros, Alçado

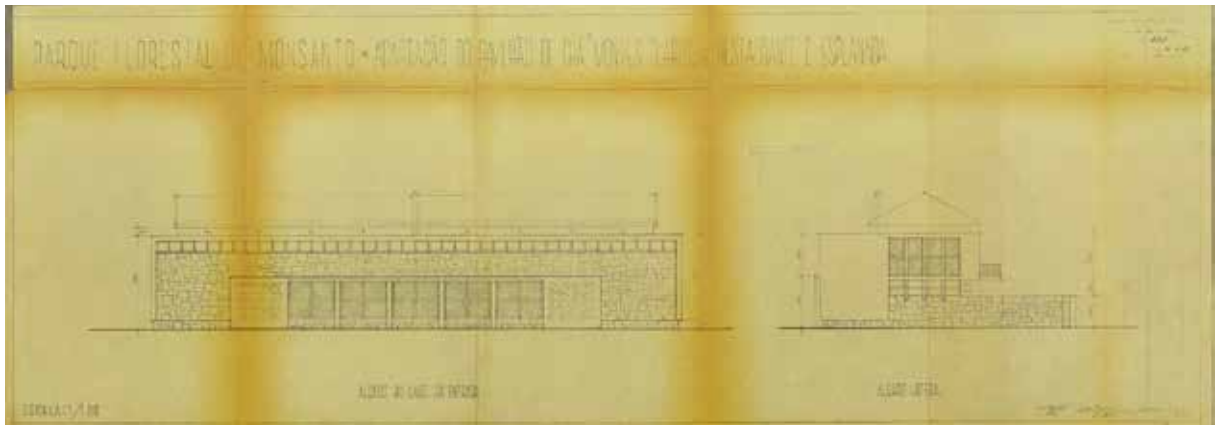

122.

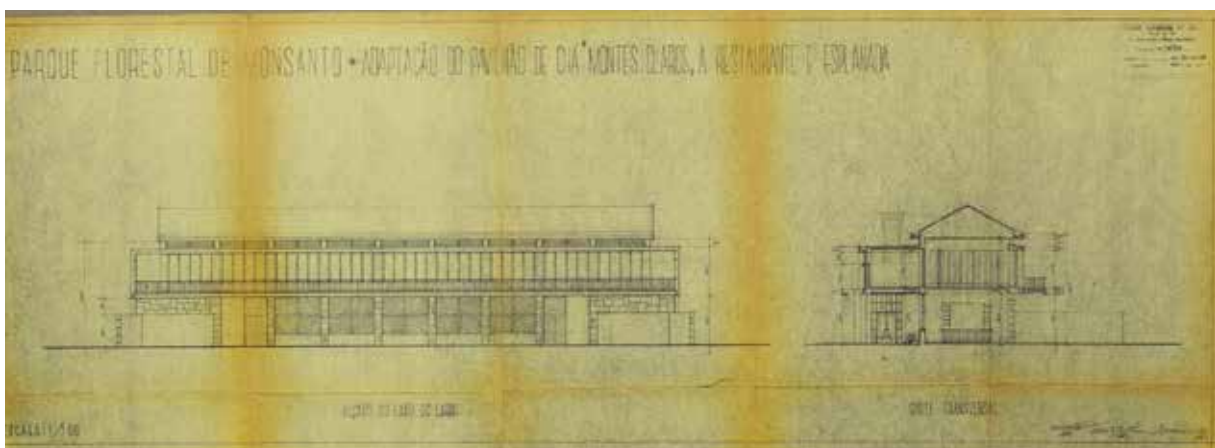

123.



124.



125.



126.



127.



129.



128.



130.



131.



132.

133| 134| 135| 136| 137| 138|  
139. Montes Claros



134.



133.



135.



136.



137.



138.



139.



140.



141.



142.



143.



144.



145.



146.



147.



148.



149.



150.

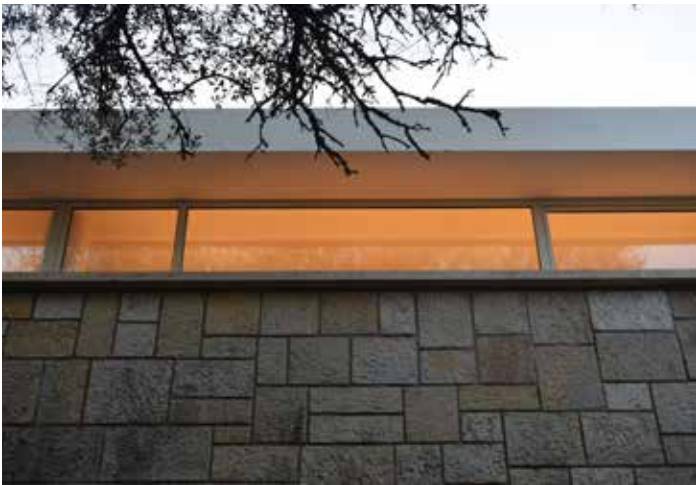

151.



152.



153.



154.

## **Clube de Ténis**

Localização

Zona sul do Parque Florestal Monsanto

Programa Original

Clube de ténis de Lisboa

Data

1946 - 1949

Autoria

Francisco Keil do Amaral

Alberto José Pessoa

Hernâni Gandra

Atualidade

Campo de Ténis

Restaurante

155. Vista aérea, Clube de  
Ténis



155.

O Clube de Ténis, desenvolvido pelo arquiteto Francisco Keil do Amaral em conjunto com os arquitetos Hernâni Gandra e Alberto Pessoa entre 1946 e 1950, foi pensado com o intuito de criar um lugar próprio para a prática do desporto, digno da capital do país<sup>20</sup>.

Este projeto, acessível a poente pela Estrada do Alvito e a nascente pela Estrada do Clube de Ténis, propunha a construção de quatro campos de ténis: um principal e três secundários, apoiados por um pavilhão, de dois pisos, que serviria de sede, restaurante e balneários. Foi proposta também a construção de uma pequena piscina e um campo de voleibol como complementos ao clube.

O arquiteto toma total partido da topografia acentuada do local, desenhando o programa em várias cotas. O edifício de apoio é colocado a uma cota elevada, criando um espaço de permanência com uma vista privilegiada sobre o clube e sobre o rio Tejo<sup>21</sup>. A implantação dos campos, por outro lado, é feita a uma cota inferior à cota do nível do terreno para evitar os ventos e possibilitando, no campo principal, a colocação de bancadas a Norte, Poente e Sul<sup>22</sup>.

O piso inferior do pavilhão é composto por uma recepção, balneários e um pequeno escritório virado a Norte. Já o piso superior está destinado às áreas sociais e de lazer. Os equipamentos, como a cozinha, casas de banho e o acesso vertical estão virados a norte. O espaço de café e refeições, composto por duas salas, contém grandes envidraçados com abertura em leque virados a sul, oferecendo vista total do campo principal e da paisagem. Esta ideia ainda é reforçada com um terraço que serve de esplanada e de “miradouro” sobre o campo principal.

As paredes estruturais do edifício são em betão armado, revestidas a pedra, gesto característico do arquiteto, e as paredes interiores são construídas em alvenaria de tijolo. Esta estrutura permite a abertura de grandes vãos onde são utilizadas caixilharias em madeira, que estabelecem uma relação direta do interior com exterior. A cobertura, de uma água, é em chapa ondulada de fibrocimento e está apoiada em abas de madeira expostas para o interior<sup>23</sup>. Os pavimentos interiores são em madeira nas zonas sociais.

“Muros de pedra, com a estereotomia de Keil do Amaral, articulam a definição de planos tectónicos e a ligação à terra em embasamentos e muros de grande horizontalidade.” (Tostões, 2021, pp. 146).

Com o decorrer dos anos o clube foi sofrendo aumentos e alterações. Atualmente conta com doze campos, cinco de piso rápido e sete de terra batida, sendo que dois de terra batida são cobertos. Apesar das várias mudanças que teve, o projeto original mantém o seu carácter com o campo principal e o restaurante praticamente não alterados. Contudo, o seu estado atual é de degradação acentuada, muito pouco cuidado e a necessitar de reabilitação.

<sup>20</sup>“organização dum Club de Ténis, em Lisboa, o qual, servindo amplamente as necessidades do meio, pudesse, ao mesmo tempo, ser digno da Capital do nosso Paiz.”

Federação Portuguesa de Ténis (1946) - Carta ao Presidente da Câmara Municipal de Lisboa sobre a criação do Clube de Ténis de Lisboa. Arquivo Municipal de Lisboa. Pag. 1

<sup>21</sup>“Programaticamente inovador, o Clube de Ténis confirma a procura de uma terceira via, de uma ponte entre a tradição e a modernidade, atenta aos valores do sítio, a topografia, preocupações reveladas nesta obra, no modo como as plataformas são trabalhadas ou como se explora os magníficos pontos de vista sobre o estuário do rio Tejo”

TOSTÕES, Ana (2021) - Lisboa Moderna. Pag.146

<sup>22</sup>“neutralizar, na medida do possível, a ação dos tais ventos dominantes e constantes que tão desagradáveis são para a pratica deste desporto. Assim, ha a possibilidade de colocar os campos de jogo, cavando-os, abaixo do nível do terreno; por outro lado, podem-se abrigar os mesmos plantando, desde já, uma serie de arvores de facil crescimento, do lado Norte; e deverão, tambem desse lado construir-se os pavilhões”

Federação Portuguesa de Ténis (1946) - Carta ao Presidente da Câmara Municipal de Lisboa sobre a criação do Clube de Ténis de Lisboa. Arquivo Municipal de Lisboa. Pag. 4

<sup>23</sup>“A cobertura, inicialmente pensada nas tradicionais quatro águas, vai dar lugar a uma única água em chapa ondulada de fibrocimento encaixada em vigorosas abas de madeira.”

TOSTÕES, Ana (2021) - Lisboa Moderna. Pag.146



12N. Campo de ténis, Monsanto

156. Clube de Ténis, Perspectiva do conjunto, restos de colecção





157.

157. Inauguração do Campo de Tênis  
158| 159|160. Clube de tênis de Monsanto



158.



159.



160.

161. Campo de tênis.



161.

162. Campo de ténis.



162.

163, 164, 165, 166. Clube de ténis de Monsanto  
167. Restaurante do Club de Ténis de Monsanto, jantar anual da vereação municipal



163.



165.



164.



166.



167.

# Projeto Original

- 168. Projeto Clube de Tênis, Planta piso 1
- 169. Projeto Clube de Tênis, Planta piso 2
- 170. Projeto Clube de Tênis, Corte

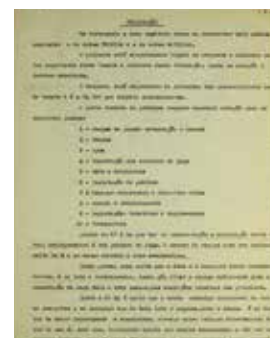

13N. Memória descritiva



14N. Arranjo do Acesso ao pavilhão



15N. Detalhe construtivo.

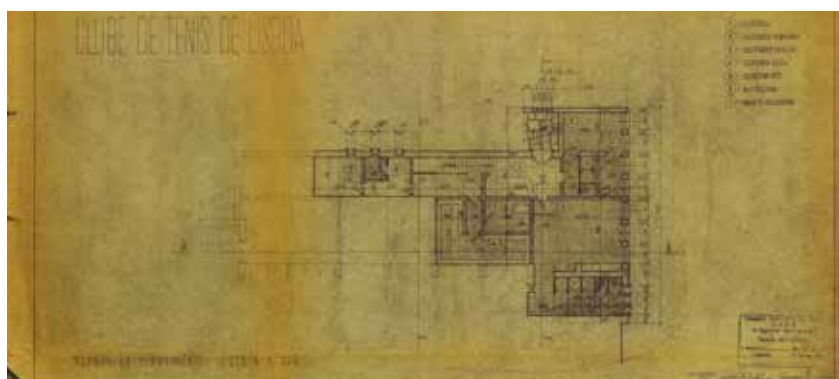

168.

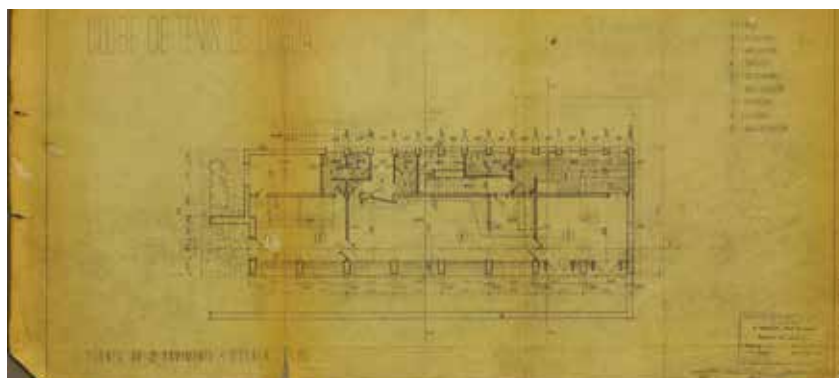

169.

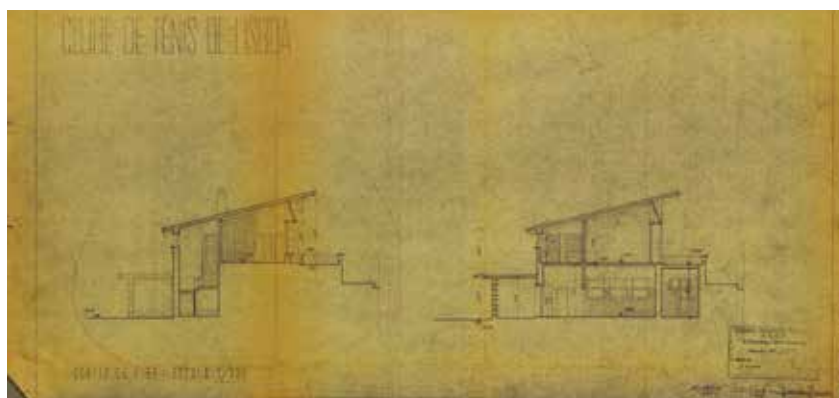

170.

- 171. Projeto Clube de Tênis, Corte
- 172. Projeto Clube de Tênis, Alçado Nascente
- 173. Projeto Clube de Tênis, Alçado Norte
- 174. Projeto Clube de Tênis, Ante-projeto, corte terreno

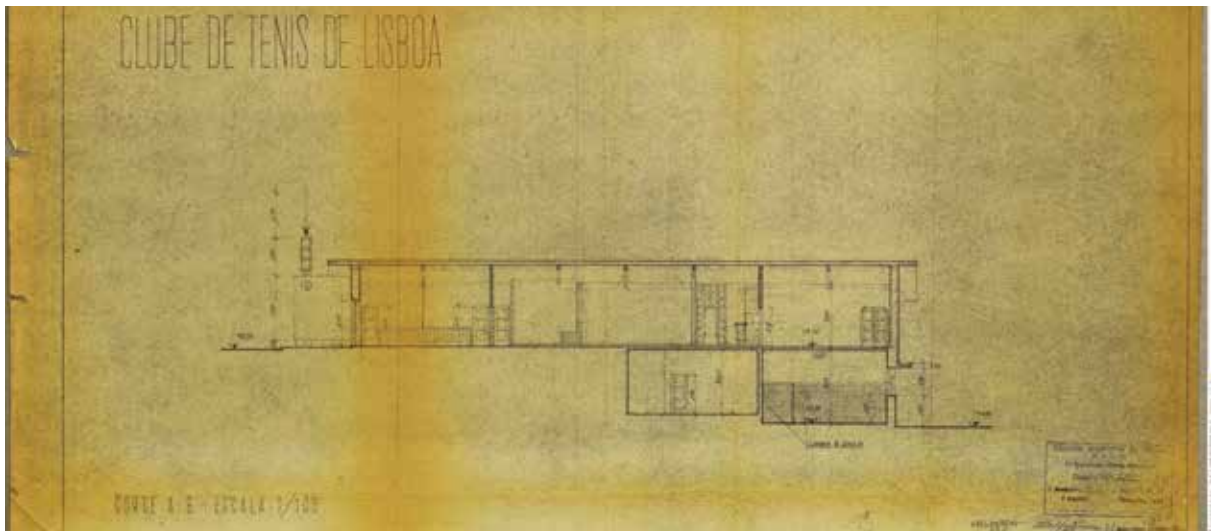

171.

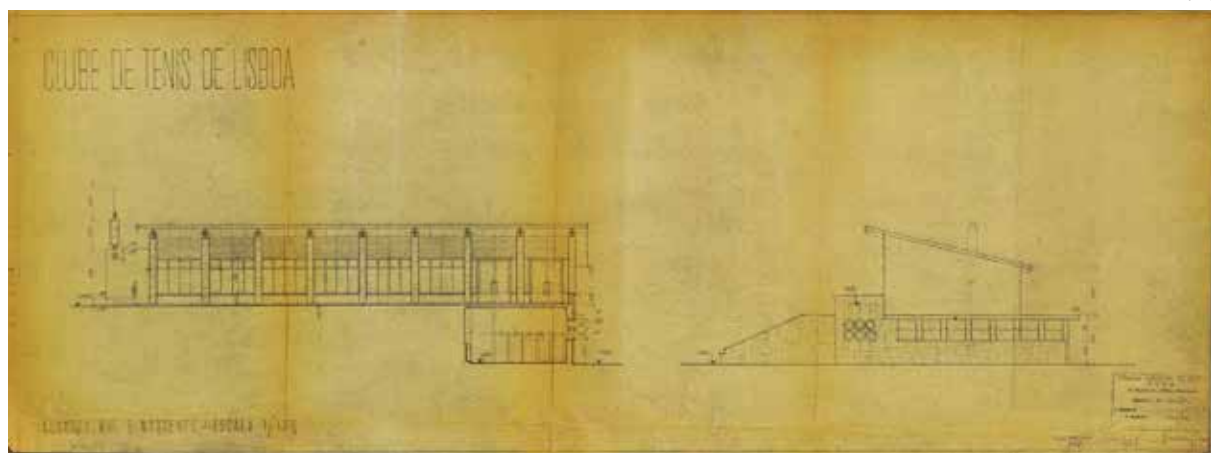

172.

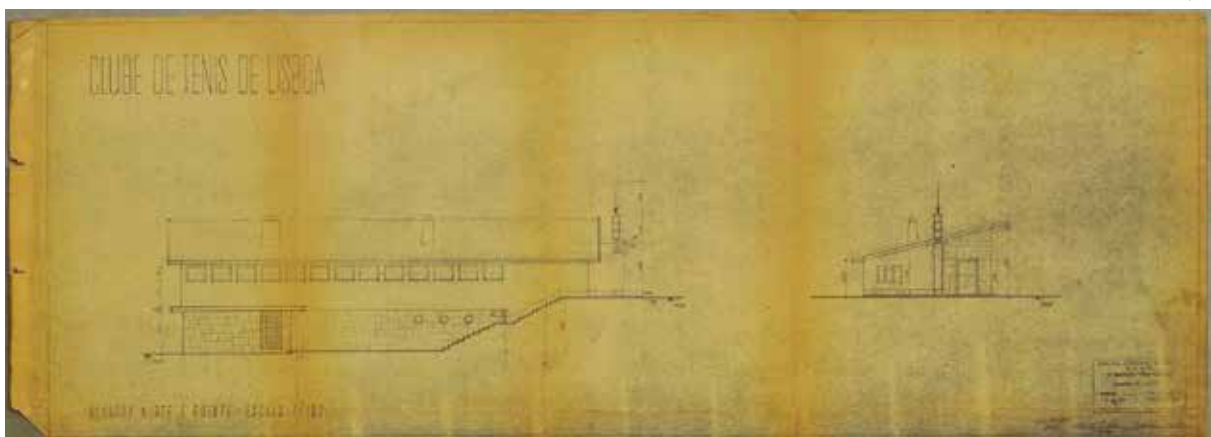

173.

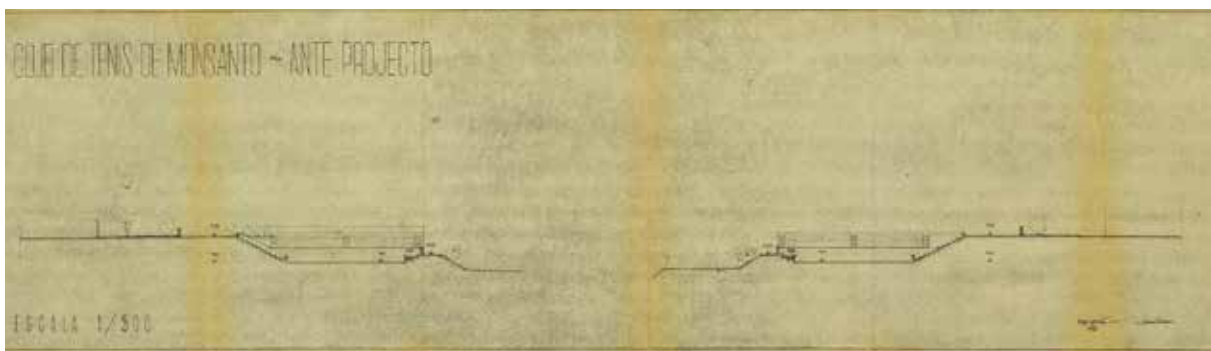

174.



175.



176.



177.



178.



179.



180.



181.



182.



183.



184.



185.



186.



187.



188.



189.



190.



191.



192.



193.



194.



195.



196.



197.

## **Parque Recreativo do Alvito**

Localização

Zona sul do Parque Florestal Monsanto

Programa Original

Parque Infantil

Data

1953

Autoria

Francisco Keil do Amaral

Hernâni Gandra

Alberto José Pessoa

Alteração

Revitalização do Parque

Data

2003 - 2005

Autoria

Rosa Conde Rodrigues

Atualidade

Parque Infantil

198. Vista aérea, Parque Recreativo do Alvito



198.

108



16N. Parque Infantil do Alvito



17N. Parque Infantil do Alvito



18N. Parque Infantil do Alvito, ardósias

O Parque Recreativo do Alvito, projetado por Francisco Keil do Amaral, Hernâni Gandra e Alberto José Pessoa entre 1953 e 1957, localiza-se junto ao Clube de Ténis de Monsanto, sendo acessível pela Estrada do Alvito. Integrado na segunda fase das obras do Parque Florestal de Monsanto, desenvolvida em paralelo com o Clube de Ténis, o parque ocupa uma área de cerca de três hectares e é reconhecido como o primeiro espaço em Portugal concebido exclusivamente para crianças. O projeto original do Parque Infantil do Alvito, dividido quase simetricamente entre lado Sul e Norte, organiza-se através de uma sucessão de patamares distribuídos por três níveis distintos. Esta organização espacial está intimamente relacionada com a topografia, que foi dividida em zonas específicas para diferentes faixas etárias e tipos de atividade. O parque foi concebido como um espaço de liberdade, imaginação e desenvolvimento físico das crianças, numa época em que ainda era rara esta preocupação com as zonas infantis no espaço público.

Os patamares localizados no lado mais a Norte, em consonância com a visão inovadora do arquiteto Keil do Amaral, incluíam, além das áreas para jogos livres, estruturas de escalada, baloiços, escorregas, quadros de ardósia (Fig. 18N) e equipamentos lúdicos que reproduziam, de forma realista, elementos como um elétrico, um carro de bombeiros e um avião de guerra. Estes objetos foram projetados para responder às necessidades reais das crianças, configurando-se como alternativas às estruturas tradicionais de brincar, através de uma linguagem moderna. A seleção dos materiais para o revestimento dos pavimentos da zona de brincar, terra batida e areia, revela uma preocupação particular com a permeabilidade e a segurança dos espaços. A areia, para além da sua função prática, assume um papel lúdico intrínseco, favorecendo a exploração sensorial, as construções e as escavações, o que evidencia uma sensibilidade específica para os aspetos do desenvolvimento infantil.

Os patamares localizados mais a Sul eram compostos por uma pista de atletismo com barreiras, zonas para salto em comprimento e salto em altura, um rínque de patinagem, mesas de pingue-pongue, tabelas de basquetebol e um campo de voleibol. A zona central, destinava-se a funções de apoio, integrando equipamentos como um botequim, um lago, zonas de piquenique e espaços relvados. O acesso entre os patamares fazia-se através de escadas em calçada portuguesa e muros em tijolo refratário. «Inicialmente era apenas um parque infantil e mais tarde recebeu uma

199. Parque Recreativo do  
Alvito  
200| 201| 202. Parque Recreativo  
do Alvito



199.



200.



201.



202.

piscina infantil que seria uma inovação no panorama nacional.»(Tostões, 1998, p. 214)

Localizado no topo da zona central, este novo núcleo incluía duas piscinas infantis e um edifício de apoio, dotado de balneários e instalações sanitárias. Construtivamente, apresenta um telhado de duas águas com asnas em madeira, o uso de paredes em betão revestidas a pedra, o tijolo aparente com uma textura gráfica ritmada e cuidadosamente desenhada. Esta aplicação do tijolo vai além da simples função construtiva ou de acabamento: participa ativamente da expressividade do edifício, conferindo-lhe textura, profundidade e um sentido de escala mais humana. Era composto também por uma galeria com cobertura em betão, assente em pilares, que estabelece uma ligação simbólica e funcional entre as zonas norte e sul do parque, funcionando como elemento de transição e distribuição(Fig 201) .

A fachada principal da entrada do parque era caracterizada por muros em pedra, desenhados com a estereotomia tão característica de Keil do Amaral, aos quais se associavam elementos decorativos de inspiração historicista, como uma esfera armilar e um alto-relevo representando um parque infantil.

Como em grande parte dos equipamentos projetados no âmbito do Parque Florestal de Monsanto, Keil do Amaral manteve uma linguagem arquitetónica coerente, funcionando como elemento unificador entre as diferentes intervenções. Destaca-se, nesse sentido, o uso recorrente dos revestimentos em pedra com geometria constante, da madeira, do tijolo de burro, da alvenaria, do betão, da calçada portuguesa e da terra batida. Estes materiais, além de estabelecerem uma continuidade visual e construtiva, revelam uma preocupação com a integração paisagística, a durabilidade e a adaptação aos usos propostos.



19N. Parque Infantil do Alvito



20N. Parque Infantil do Alvito



203.



204.



205.



206.



207.



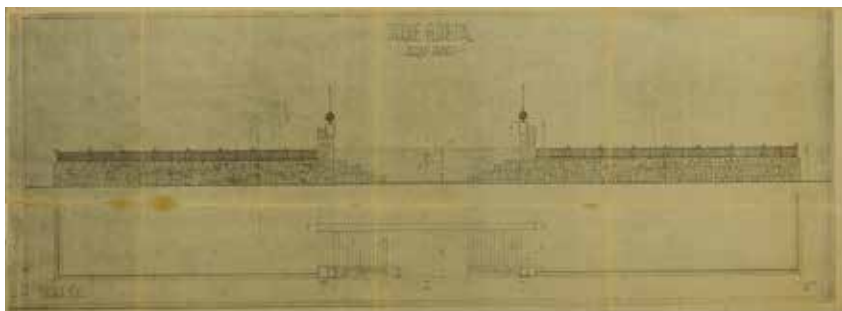

209.

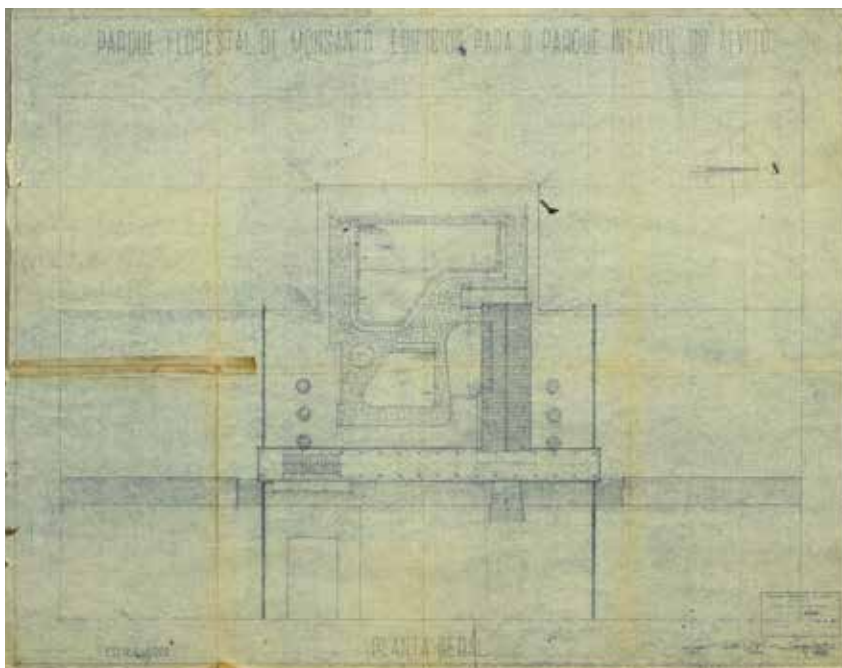

210.

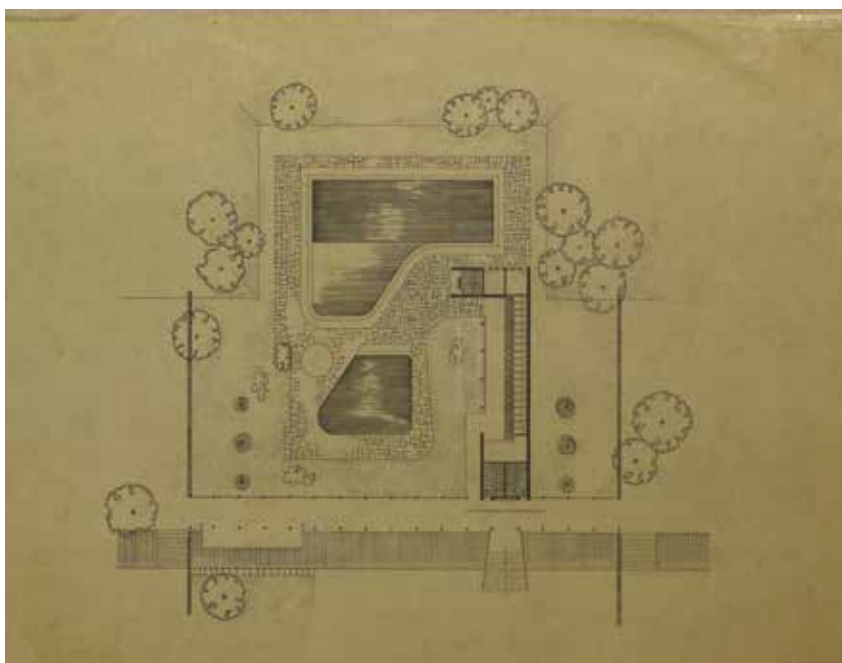

211.

- 209. Parque Recreativo do Alvito
- 210. Parque Recreativo do Alvito Planta Geral
- 211. Parque Recreativo do Alvito Planta Geral



21N. Parque Recreativo do Alvito, Pormenores do recinto dos duches



22N. Parque Recreativo do Alvito, Botequim, Planta, Alçado, Corte

- 212. Parque Recreativo do Alvito, Alçados
- 213. Parque Recreativo do Alvito, Alçados e Cortes
- 214. Parque Recreativo do Alvito, Instalações para o pessoal, plantas
- 215. Parque Recreativo do Alvito, Instalações para o pessoal, Alçados e Cortes

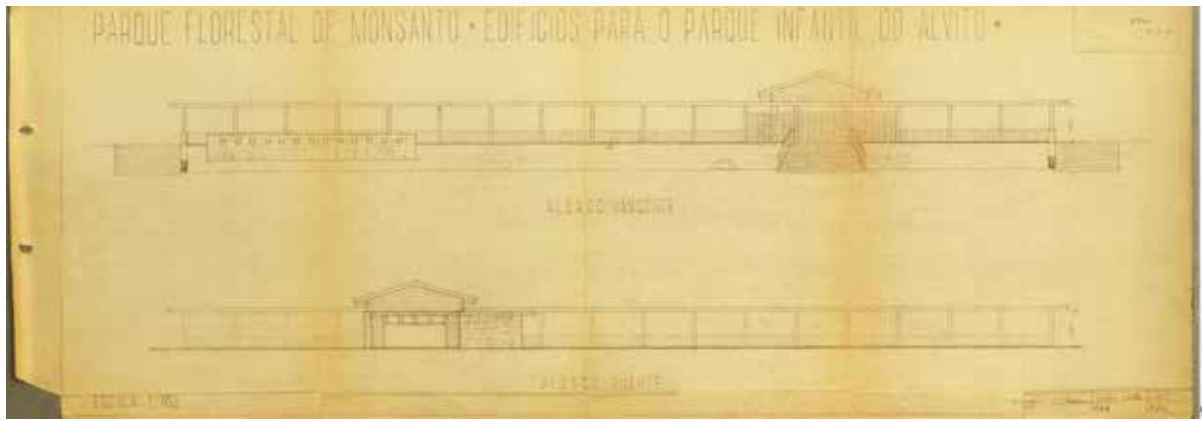

212.

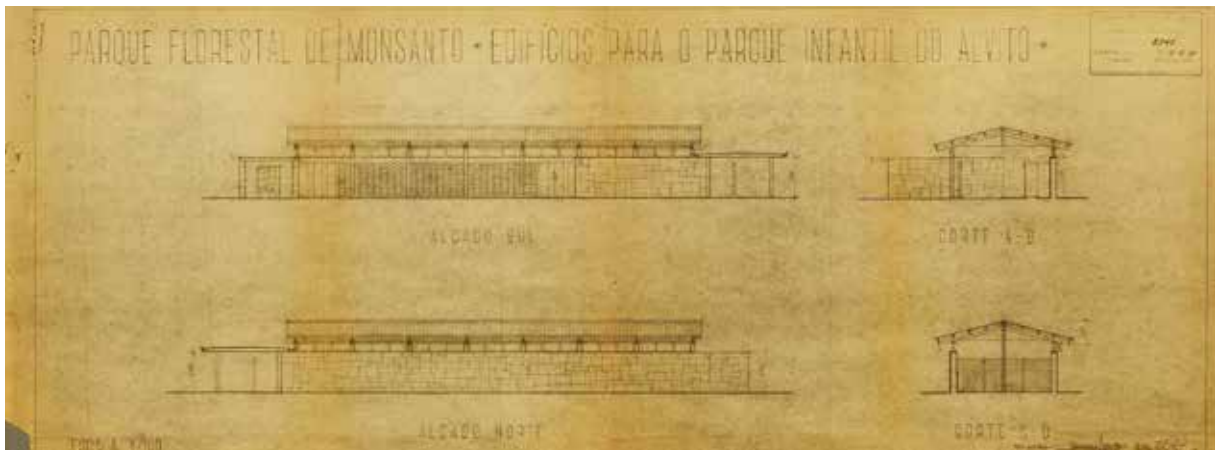

213.

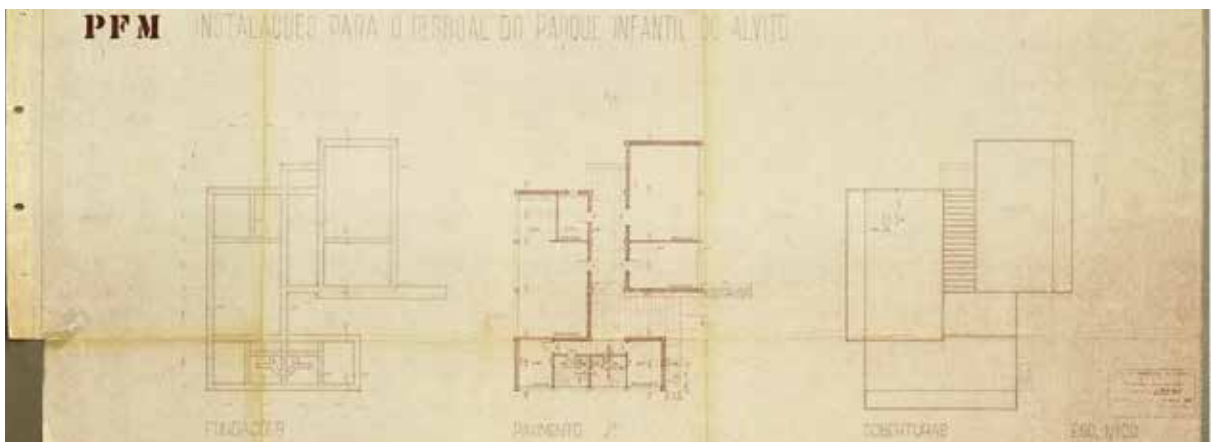

214.

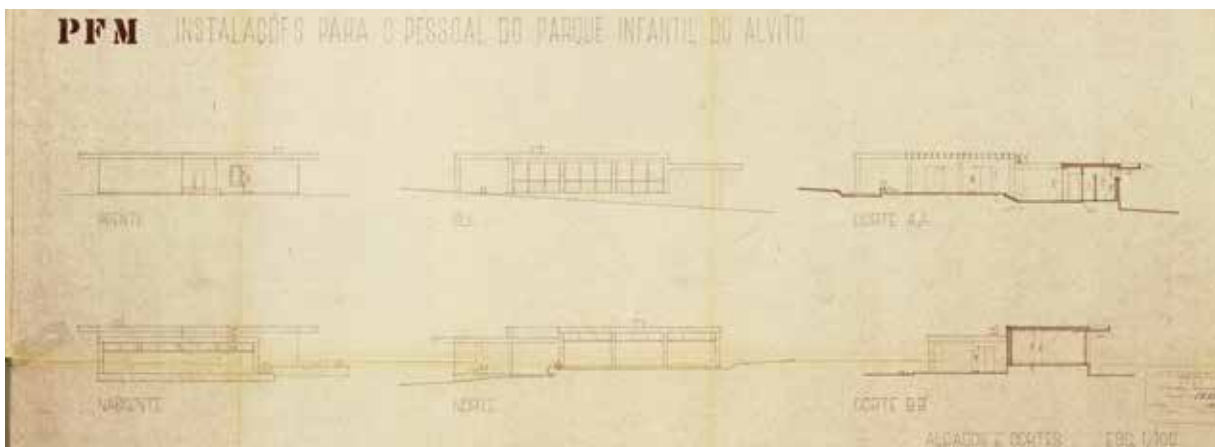

215.

216. Parque Recreativo do Al-  
vito



216.

217| 218| 219| 220| 221| 222|  
223. Parque Recreativo do  
Alvito



217.



218.



219.



220.



221.



222.



223.



224.



225.



226.



227.



228.



229.



230.



231.



232. Parque Recreativo do Alvito

233| 234| 235| 236| 237| 238|  
239. Parque Recreativo do Alvito

232.



233.



234.



235.



236.



237.



238.



239.

## Monte Verde

Localização

Zona central do Parque Florestal Monsanto

Programa Original

Pavilhão de refrescos

Data

1953

Autoria

Francisco Keil do Amaral

Jose Frederico Ludovice

Alteração

Pavilhão de refresco

Data

1957

Autoria

Desconhecido

Atualidade

Restaurante e esplanada

240. Vista aérea, Monte Verde





23N. Projeto Pavilhão de Refresco Mata de São Domingo de Benfica, Perspetiva



24N. Ante-Projeto Pavilhão de Refresco Parque Silva Porto, Benfica, Alçados, corte e Planta



25N. Projeto Pavilhão de Refresco Parque Silva Porto, Perspetiva

O Pavilhão de Refrescos Monte Verde, desenhado pelos arquitetos Francisco Keil do Amaral e José Frederico Ludovice em 1953, localizado na Cruz das Oliveiras, é acessível pela Avenida Tenente Martins e pela Estrada de Monsanto.

A ideia de Parkway, patente no projeto original do Parque Florestal de Monsanto, previa que as pessoas realizassem passeios ao longo dos percursos, usufruindo dos equipamentos e miradouros oferecidos pelo parque. Esta conceção de percurso reforçou a necessidade de incorporar, no projeto, vários pavilhões para venda de refrescos, que permitissem aos visitantes, ao longo do passeio, parar e desfrutar de uma bebida ou pequeno lanche num desses espaços.

Através do Arquivo da Câmara Municipal de Lisboa, é possível consultar os desenhos técnicos de alguns destes pavilhões de refresco, não só os que integravam o Parque Florestal de Monsanto, mas também outros implantados em espaços exteriores ao parque. Entre eles, destaca-se, um pavilhão localizado na Mata de São Domingos de Benfica (Fig. 23N), também em colaboração com o arquiteto Ludovice, outro no Parque Silva Porto (Fig. 24N e 25N), e ainda um pavilhão no Miradouro do Ramalho, embora neste último caso o local exato não esteja identificado. Estes equipamentos eram compostos por três áreas fundamentais: uma zona destinada ao público, uma pequena copa para o atendimento e as respetivas instalações sanitárias.

O Pavilhão de Refresco da Cruz das Oliveiras teve um primeiro projeto em 1953. Trata-se de um pequeno equipamento destinado à venda de bebidas, caracterizando-se pela sua simplicidade e pelo desenho aberto ao exterior, procurando integrar o edifício na envolvente.

Como é visível nos desenhos e na memória descritiva: «Sob o aspeto de estrutura, adotei um sistema misto de alvenaria e de betão armado, tendo, sobretudo deste último material, procurado tirar o máximo de aproveitamento da sua utilização em proteções solares». (Memória Descritiva, 17 de agosto de 1953, Arq. Frederico Ludovice)

O edifício é fechado ao público por meio de uma grade com sistema lagarta, permitindo esta relação aberta de interior-exterior quando em funcionamento.

Os materiais usados continuam a ser os característicos na arquitetura de Keil do Amaral. Para além da alvenaria e do betão armado, como vimos anteriormente, destacam-se o pavimento em pedra e a terra batida nos

141. Projeto Pavilhão de Refrescos Cruz das Oliveiras, Perspectiva

142. Projeto Pavilhão de Refrescos Cruz das Oliveiras, Planta de Localização

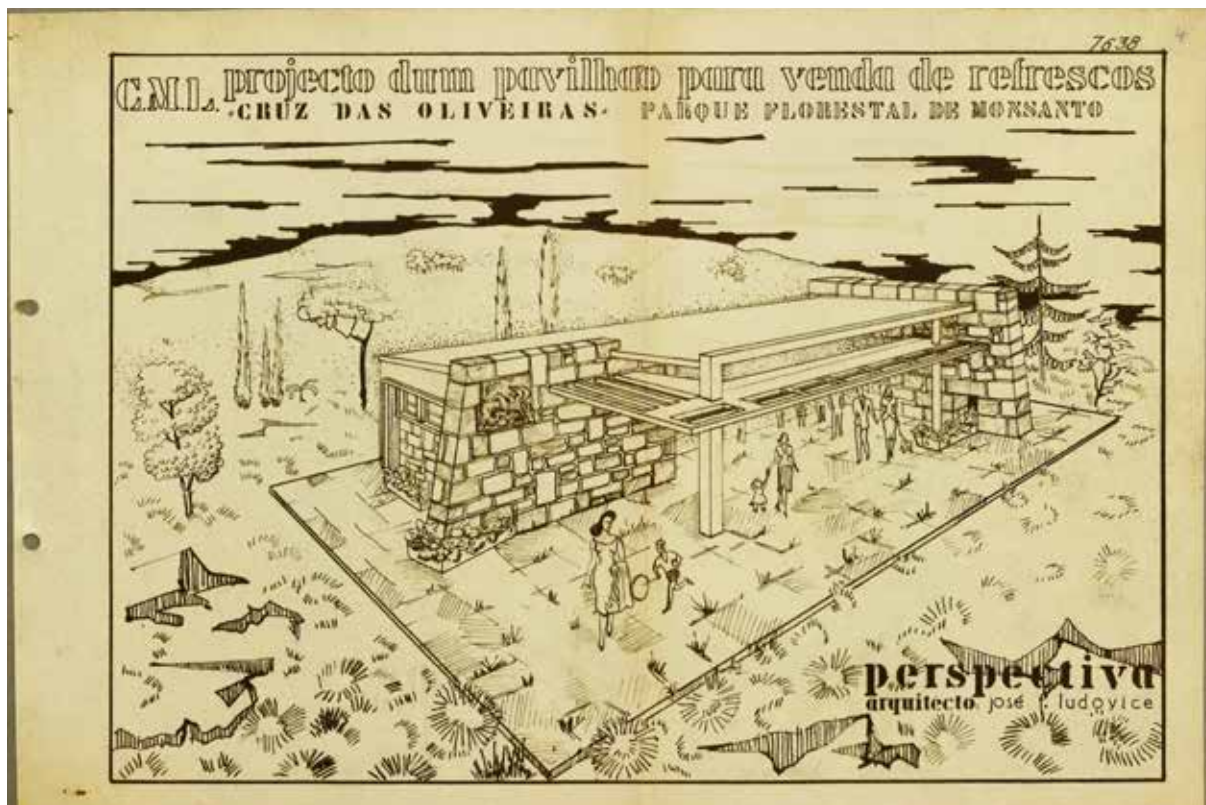

241.

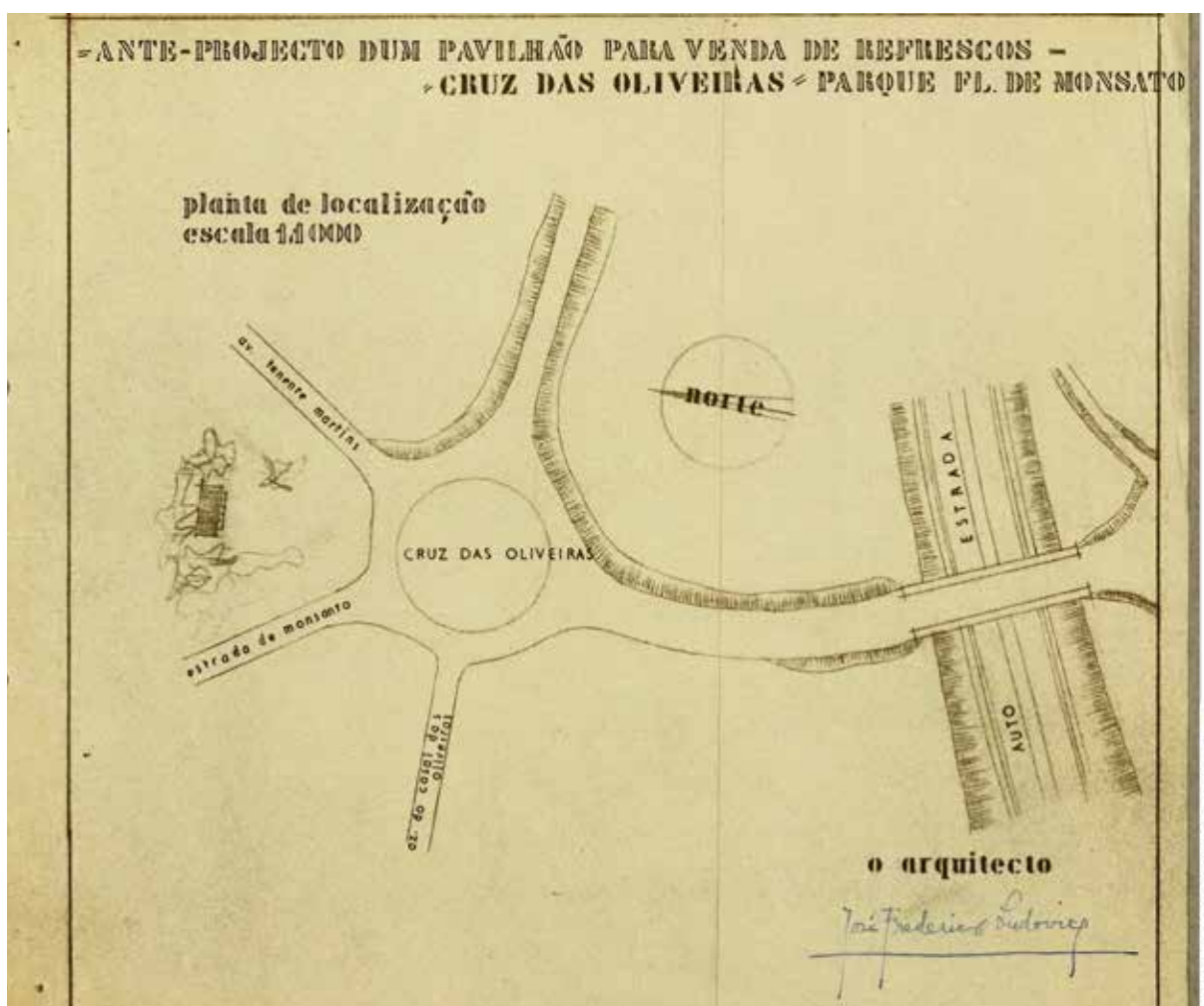

242.

espaços exteriores, bem como o revestimento das paredes com pedra, elemento unificador dos vários equipamentos do parque.

Em 1957, o pavilhão é alvo de uma ampliação (Fig. 28N). Esta segunda fase manteve os princípios fundamentais do projeto inicial, preservando a volumetria, a organização espacial e a linguagem arquitetónica.

A intervenção introduziu, contudo, dois novos espaços funcionais, uma cozinha e uma copa, que respondiam à crescente exigência dos serviços prestados ao público, refletindo uma adaptação funcional do equipamento sem comprometer a sua identidade formal. A ampliação foi concebida com uma abordagem cuidadosa e integrada, respeitando os materiais, a lógica construtiva e a relação com a envolvente.

Em 1979, foi realizada uma nova intervenção, transformando-o num restaurante. Esta intervenção representou uma rutura significativa com as fases anteriores do projeto.

Ao contrário da intervenção de 1957, que havia respeitado a lógica construtiva, a linguagem arquitetónica e a integração paisagística do pavilhão, esta última resultou numa profunda descaracterização do edifício. A adição de novos volumes e elementos formais, bem como alterações nos materiais e nos acabamentos, comprometeram a leitura da proposta original.

Atualmente, é difícil identificar com clareza os traços do projeto inicial, sendo visível uma sobreposição de camadas construtivas e estilísticas que evidenciam este afastamento, revelando uma estrutura descaracterizada, onde poucos elementos originais se mantêm legíveis, comprometendo a autenticidade e a integridade do conjunto arquitetónico inicialmente concebido para se integrar de forma discreta na paisagem do PFM.



26N. Projeto Pavilhão de Refrescos Cruz das Oliveiras, Memória Descritiva



27N. Arquivo Municipal de Lisboa - Ref PT-AMLSB-FKA-01-011 - Folha 7



28N. Arquivo Municipal de Lisboa - Ref PT-AMLSB-FKA-01-011 - Folha 14



243.



244.



246| 247| 248| 249| 250| 251.  
Monte Verde

245.



246.



247.



248.



249.



250.



251.



252.



253.



254.



255.



256.



257.



258.

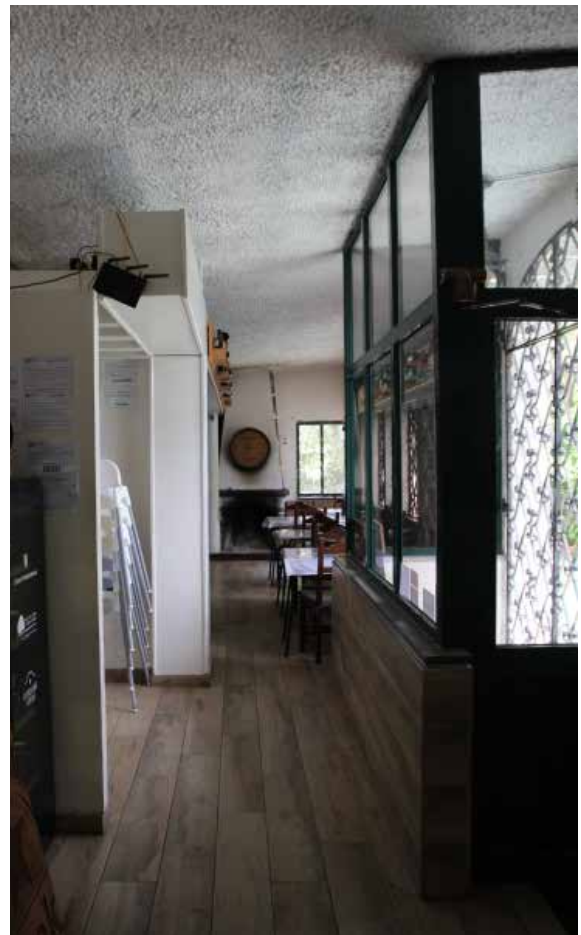

259.

## **Panorâmico**

Localização

Zona Norte do Parque Florestal Monsanto

Programa Original

Restaurante

Data

1961-1968

Autoria

Chaves da Costa

Alteração

Restaurante , Bingo, Centro de congressos

Data

1982-1984

Autoria

Gracentur

Atualidade

Abandonado

260. Vista aérea, Panorâmico

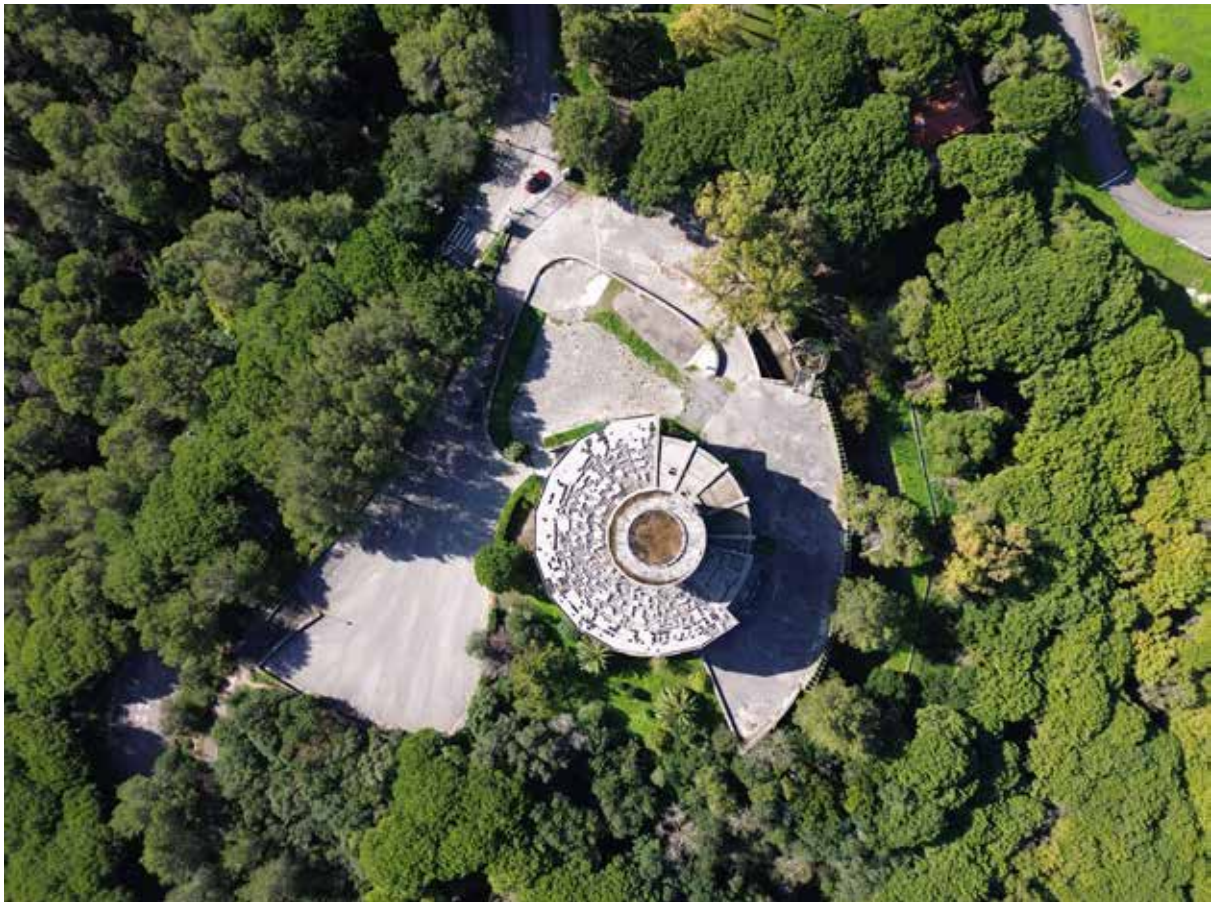

260.

134



29N. Paineis Azulejos.



30N. Paineis cerâmicos zona do miradouro da autoria de Manuela Ribeiro Soares.



31N. Paineis cerâmicos em Alto relevo da autoria de Maria Manuela Madureira

O Restaurante Panorâmico de Monsanto foi inicialmente projetado, em 1959, pelo arquiteto Keil do Amaral, tendo sido escolhido, para a sua concretização, mais tarde, o projeto de 1961 do arquiteto Chaves da Costa. É acessível pela Estrada da Bela Vista, onde carros e bicicletas partilham o trajeto lado a lado.

«Foi o último projeto que Keil do Amaral realizou para o local onde, no final dos anos 30 e ao longo da década de 40, projetara o Teatro ao Ar Livre e o Padrão-Miradouro. Keil opta por desenvolver a construção em plataformas baixas que se vão sucessivamente encaixando no declive, libertando a plataforma à cota superior para a entrada e estacionamento e criando sobre o terraço uma extensa esplanada panorâmica que usufruiria da magnífica vista sobre Lisboa, o Vale de Alcântara e a margem sul.» (MOITA, 1999, p. 216)

Contudo, divergências entre o arquiteto e o então presidente da Câmara Municipal de Lisboa, França Borges, que pretendia uma abordagem mais inovadora, levaram à não concretização do projeto inicial.

Em 1961, o arquiteto Chaves da Costa assumiu a conceção do projeto do edifício, propondo uma solução completamente nova: um edifício circular composto por dois volumes principais. Estes desenvolvem-se entre as cotas 192,40 m e 195,16 m no primeiro volume, e entre 198,76 m e 218,14 m no segundo.

Apesar da abordagem inovadora, o projeto manteve a preocupação de respeitar a topografia e de tirar partido das vistas panorâmicas, à semelhança do que Keil do Amaral havia inicialmente proposto.

Os principais materiais utilizados na concretização deste projeto foram o betão armado, amplamente aplicado na estrutura principal, incluindo a grande laje circular em consola que dá forma ao piso superior panorâmico, permitindo criar vãos generosos e uma volumetria marcante, o vidro, utilizado em amplos envidraçados que circundavam o anel panorâmico, proporcionando vistas de 360° sobre Lisboa e conferindo transparência e leveza ao conjunto, e a pedra natural, empregue em revestimentos exteriores e em algumas zonas de circulação, contribuindo para a integração do edifício na paisagem envolvente.

O restaurante foi inaugurado em 1968, mas, destinado a uma elite restrita, tornou-se inacessível para grande parte da população. Durante o processo de desenvolvimento, chegou a ser referido em documentos ofi-



261.



262.

ciais<sup>1</sup> como “Restaurante Municipal de Monsanto”, dada a sua ligação ao Estado e o uso privilegiado que este fazia do espaço. Após a Revolução de 1974 e a queda do regime, o restaurante encerrou portas, permanecendo fechado até 1984.

No ano de 1981, a concessão do Panorâmico de Monsanto passa para José Cristóvão. Entre 1982 e 1983, este decide contratar a empresa Gracetur – Grande Centro Turístico para realizar obras de reabilitação e ampliação do edifício, sob a responsabilidade do arquiteto Miguel Esteves. Declara-se a necessidade de melhorar as circulações verticais, que se encontravam dispersas e dificultavam o funcionamento do conjunto. Um novo projeto foi apresentado à Câmara Municipal, prevendo alterações funcionais que adaptassem o edifício às novas exigências, incluindo a criação de uma esplanada, uma zona de congressos, uma discoteca e uma área comercial. Estas intervenções visavam revitalizar o espaço, mantendo, contudo, a preservação de obras de arte integradas no edifício, como o painel cerâmico policromado, o fresco e o baixo-relevo de artistas plásticos da época. (Figuras 29N, 30N e 31N)

No entanto, nem todas as alterações previstas foram concretizadas. A discoteca inicialmente projetada para o piso 01 acabou por ser substituída por um bingo, de acordo com um novo projeto submetido em 1983.

A partir da década de 1990, o Panorâmico de Monsanto passou por diversos usos, tendo sido deixado ao abandono durante alguns anos. Em 2017, reabriu ao público como miradouro, encontrando-se, desde 2023, encerrado por questões de segurança. Desde então, o edifício permaneceu fechado e sujeito a um processo contínuo de degradação. Segundo informações disponibilizadas no site da Câmara Municipal de Lisboa, está atualmente em curso uma avaliação para a sua reabilitação, com o objetivo de integrar diversas valências e devolver-lhe um papel ativo na vida da cidade.

Este projeto, com a sua história rica e múltiplas camadas de transformação, permanece um ícone arquitetónico, demonstrando um potencial que importa explorar no futuro.



263.



264.



265.



266.



267.



268.



269.

267| 268| 269. Restaurante Panorâmico de Monsanto

270. Restaurante Panorâmico de Monsanto  
271. Visita do presidente da Câmara Municipal de Lisboa e da nova vereação às obras do restaurante Panorâmico de Monsanto  
272. Restaurante Panorâmico de Monsanto em construção | Armando Maio Seródio  
273| 274| 275. Restaurante Panorâmico de Monsanto



270.



271.



272.



273.



274.



275.



276.



277.



278.

176. Restaurante Panorâmico de Monsanto, jantar de despedida de França Borges do cargo de presidente da Câmara Municipal de Lisboa. Discurso do homenageado

177. Restaurante Panorâmico de Monsanto, jantar de despedida de França Borges do cargo de presidente da Câmara Municipal de Lisboa. Martins Gomes proferiu algumas palavras

278. Restaurante Panorâmico de Monsanto, recepção aos participantes do I Rally da TAP

279. Restaurante Panorâmico de Monsanto, almoço oferecido aos membros do Congresso de Imprensa Gastronómica

280. Restaurante Panorâmico de Monsanto, jantar de despedida de França Borges do cargo de presidente da Câmara Municipal de Lisboa. Discurso do homenageado

281. Restaurante Panorâmico de Monsanto, almoço oferecido aos membros do Congresso de Imprensa Gastronómica



279.



280.



281.

## Projeto Original



32N. Restaurante Panorâmico de Monsanto



33N. Restaurante Panorâmico de Monsanto

282. Projeto Panorâmico, Planta Cota 192.40

283. Projeto Panorâmico, Planta Cota 195.95

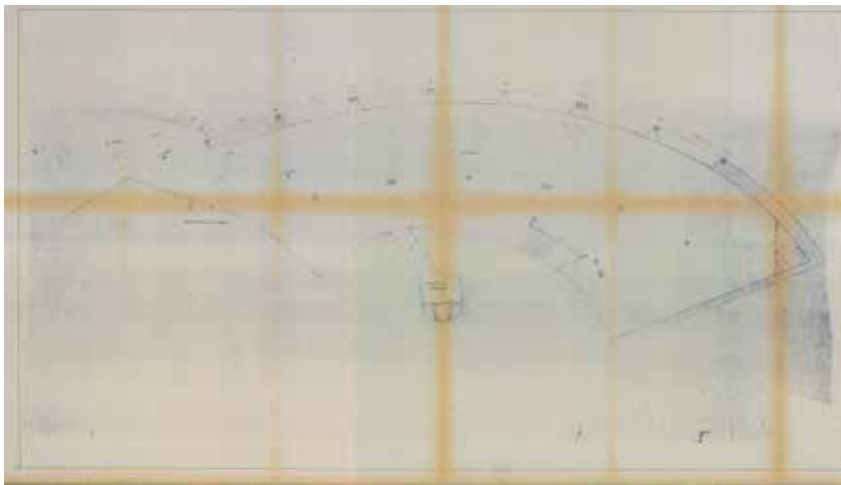

282.

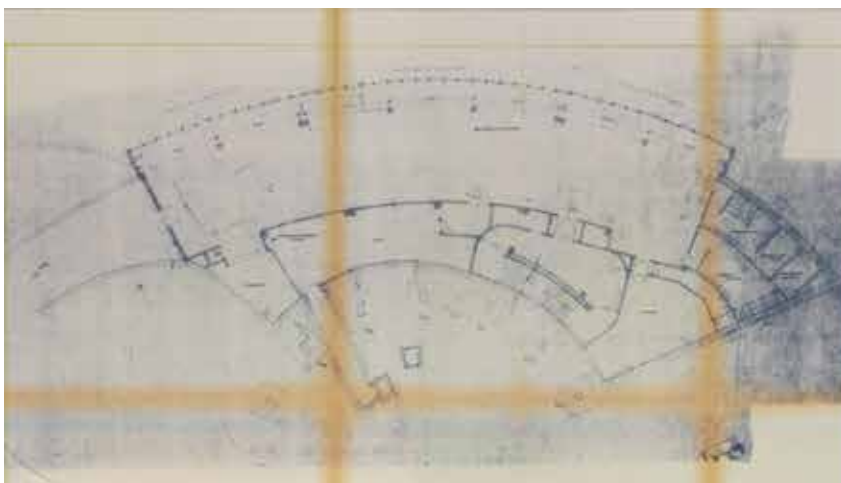

283.

284. Projeto Panorâmico, Planta Cota 198.76

285. Projeto Panorâmico, Planta Cota 203.06

286. Projeto Panorâmico, Planta Cota 209.42

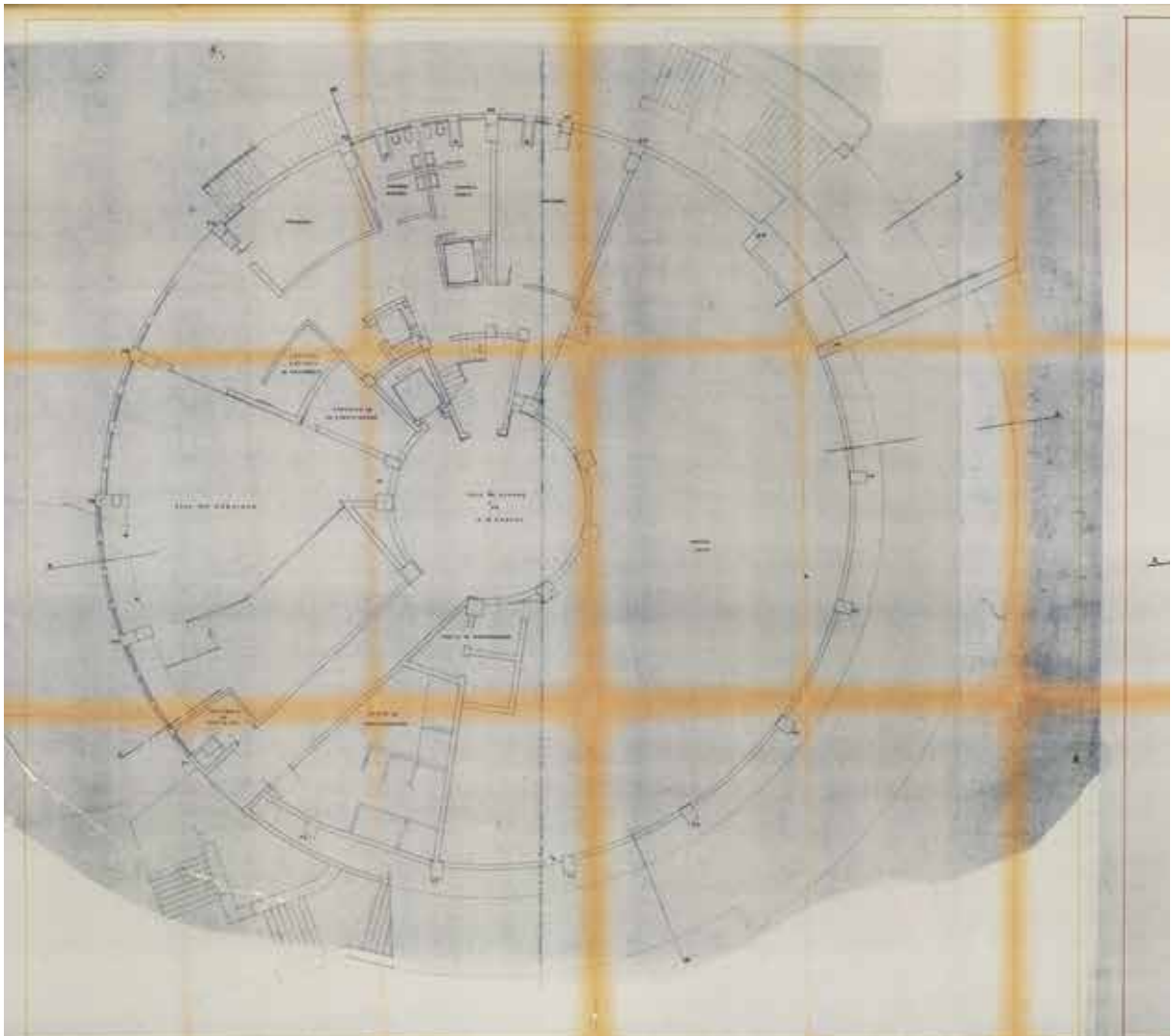

284.

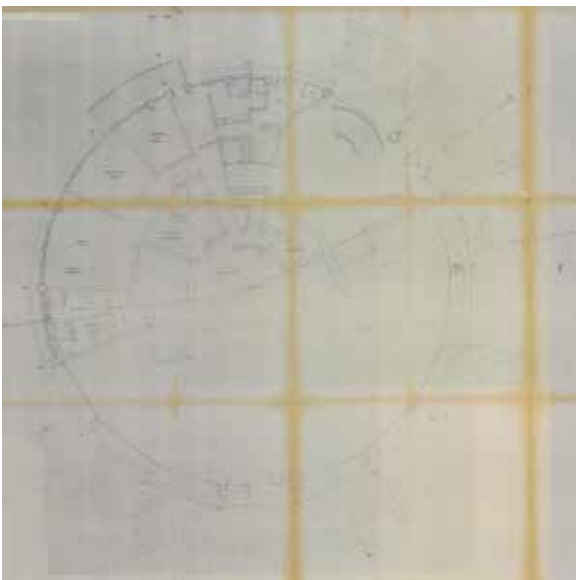

285.

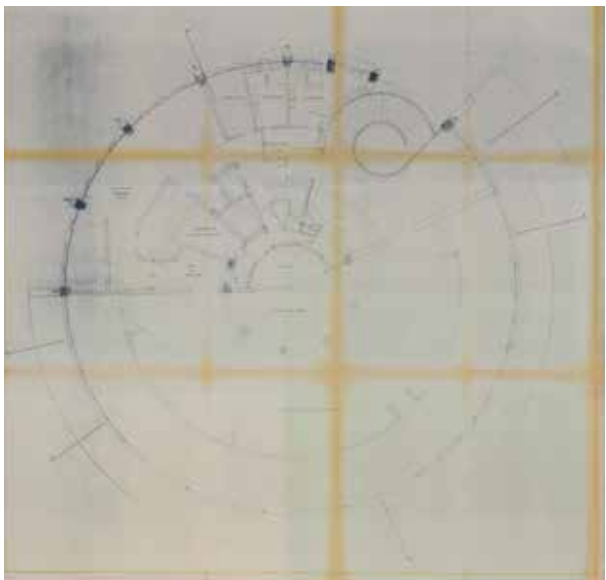

286.



34N. Restaurante Panorâmico de Monsanto



35N. Restaurante Panorâmico de Monsanto

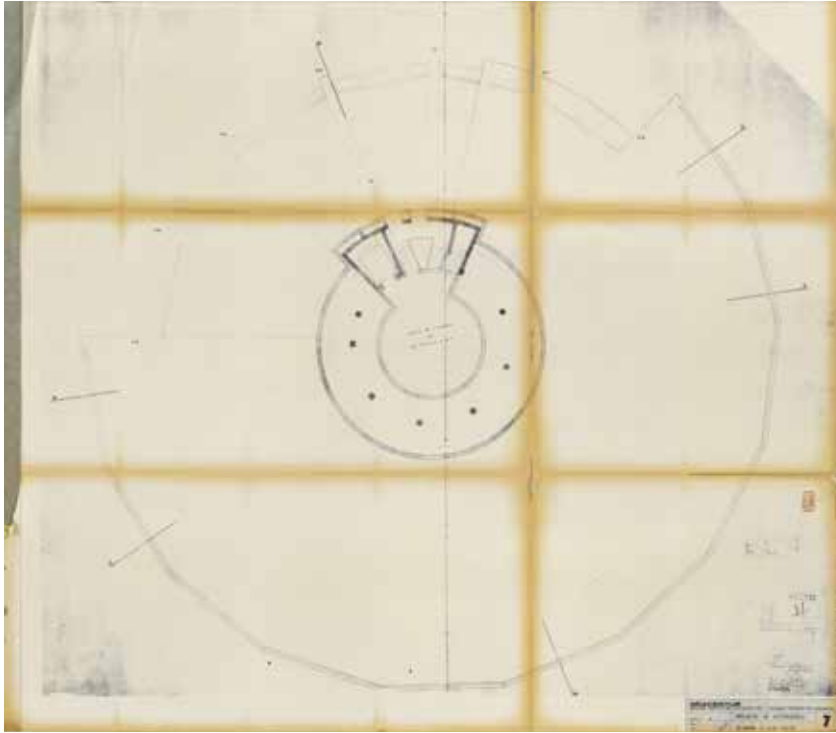

287.

287. Projeto Panorâmico, Planta Cota 214.74

288. Projeto Panorâmico, Planta Cota 218.14

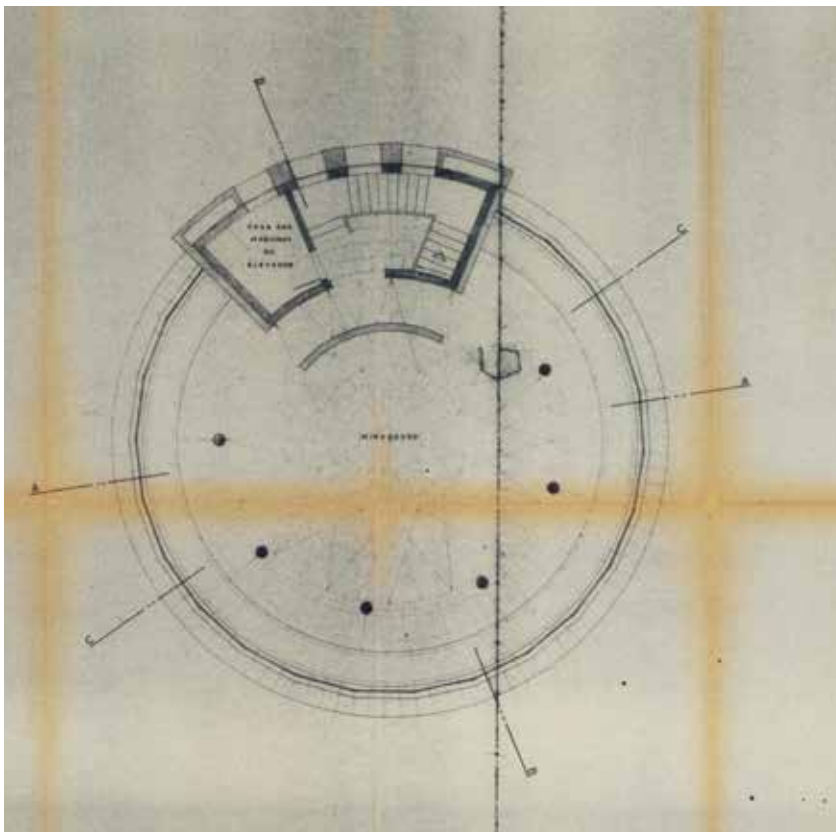

288.

289. Projeto Panorâmico, Corte

290. Projeto Panorâmico, Alçado Norte/ Poente

291. Projeto Panorâmico, Alçado Sul / Poente

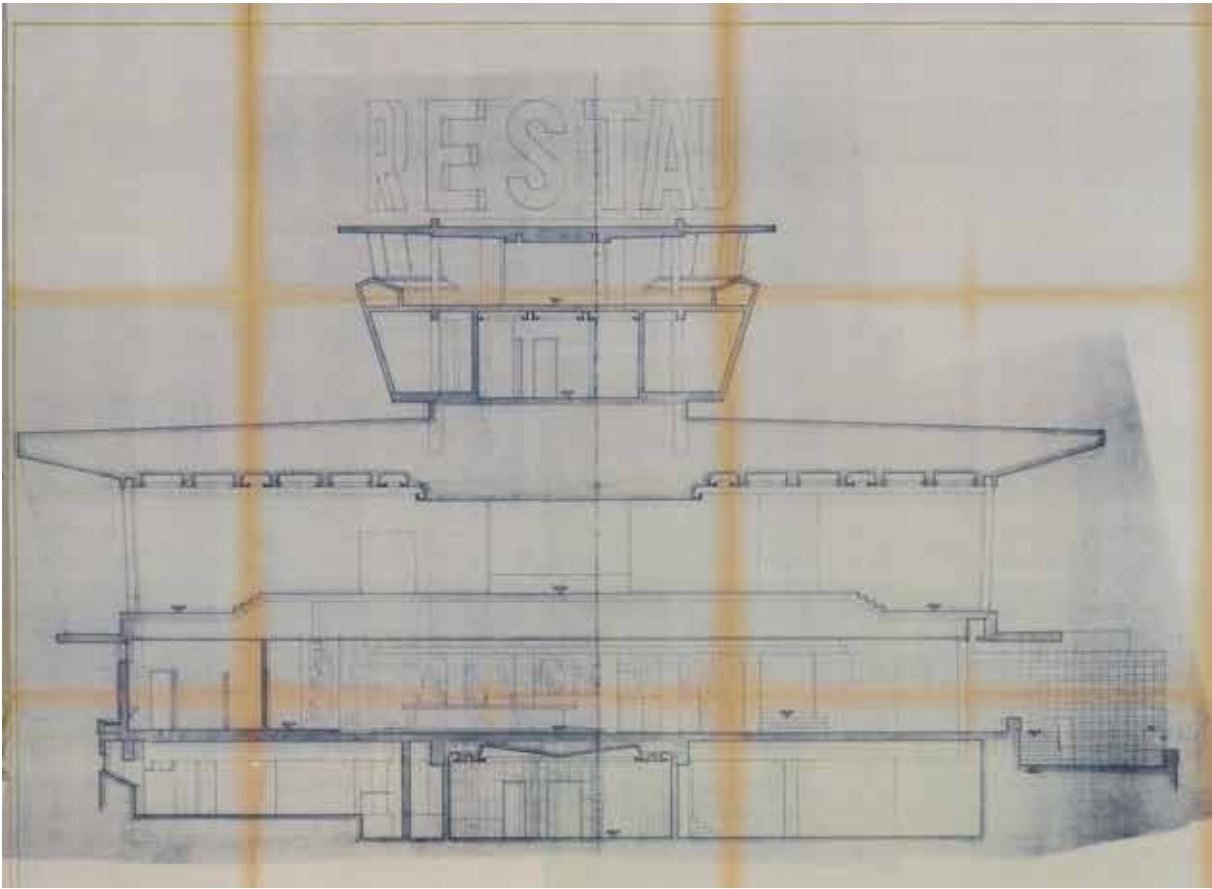

289.

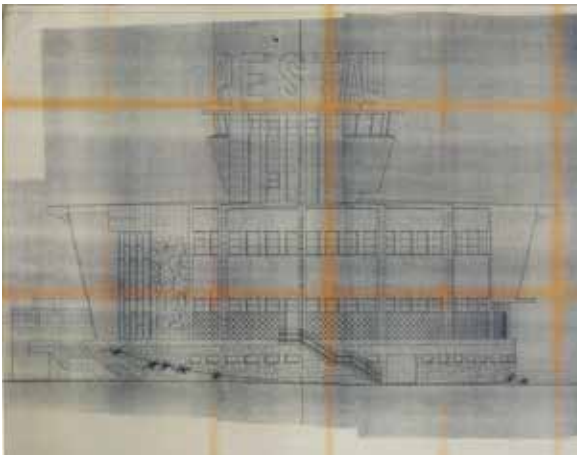

290.

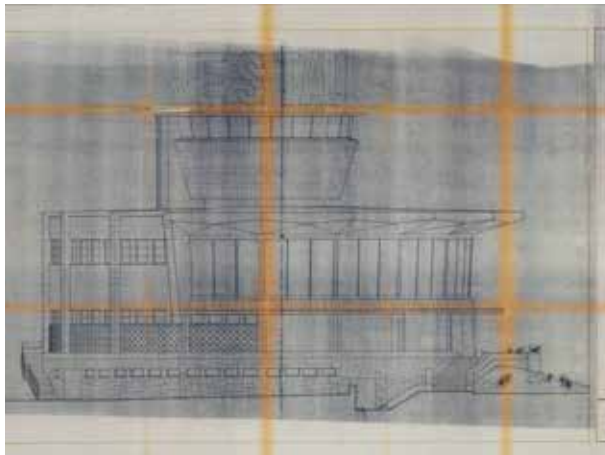

291.

## Projeto de Ampliação



36N. Projeto Panorâmico,  
Planta da Galeria Cota 199.45



37N. Projeto Panorâmico,  
Planta da Galeria Cota 199.45



38N. Projeto Panorâmico,  
Alçado/Corte Galeria

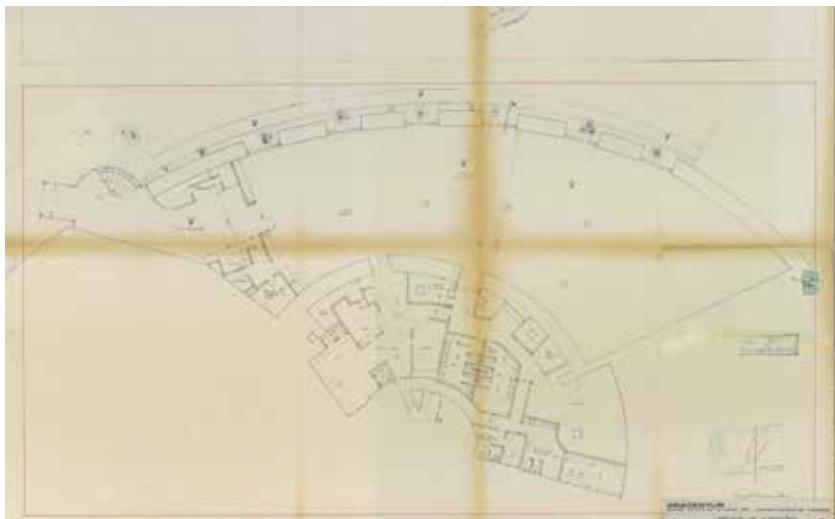

292.

292. Projeto Panorâmico,  
Planta Cota 192.40  
293. Projeto Panorâmico,  
Planta Cota 195.95

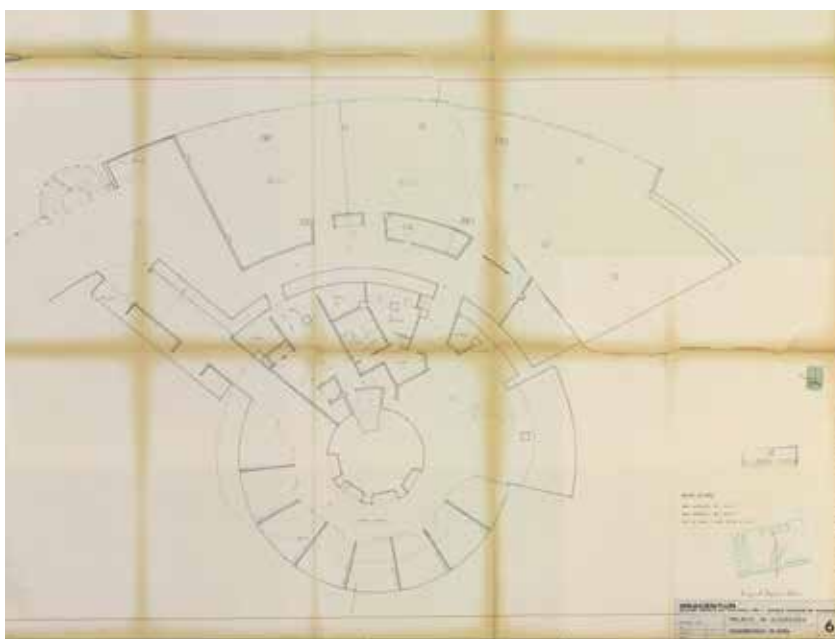

293.

294. Projeto Panorâmico,  
Planta Cota 198.76  
295. Projeto Panorâmico,  
Planta Cota 203.06  
296. Projeto Panorâmico, Plan-  
ta Cota 209.42

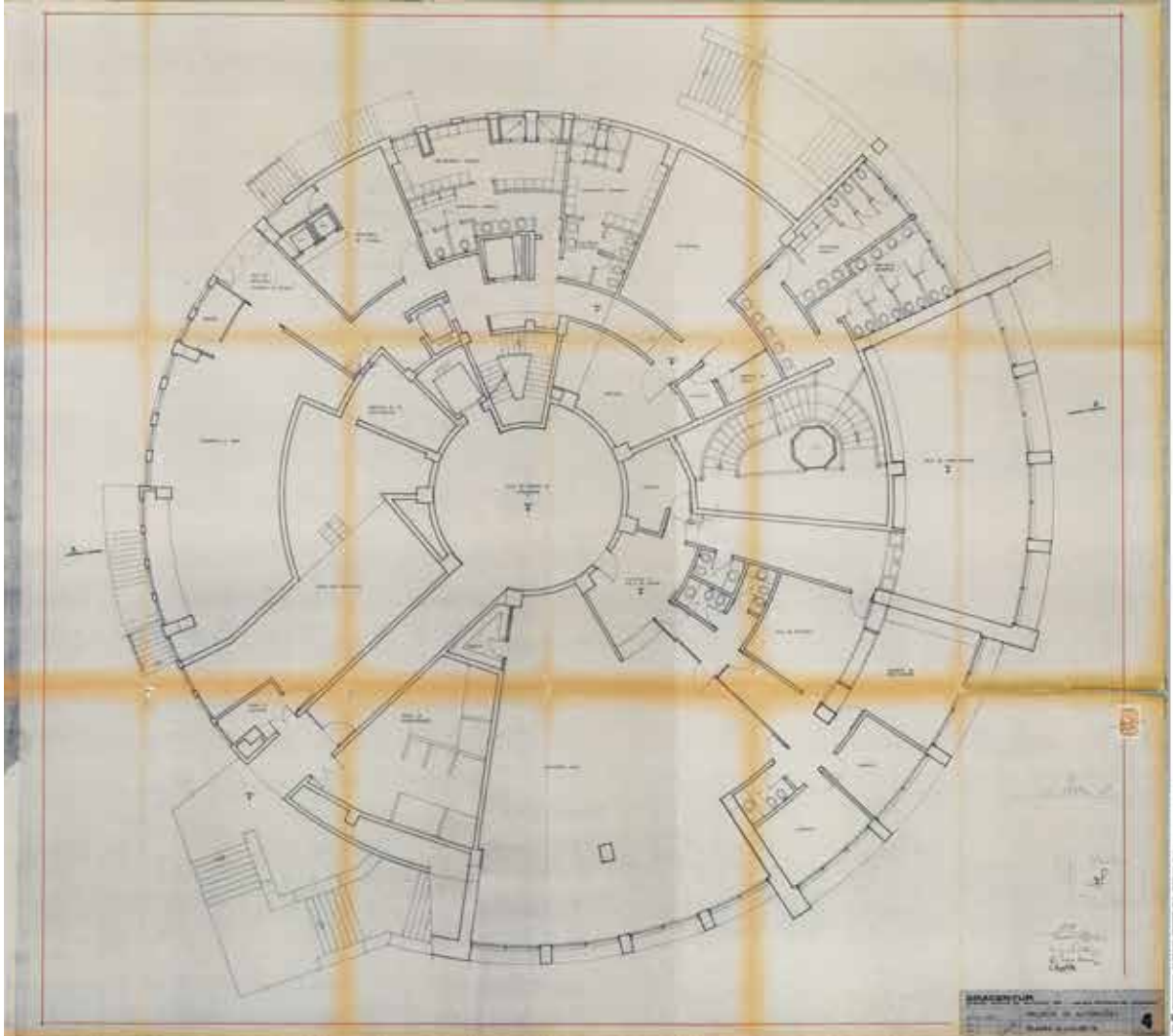

294.

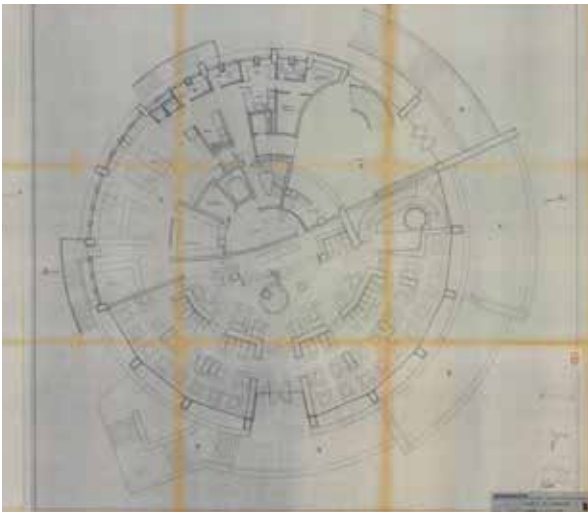

295.

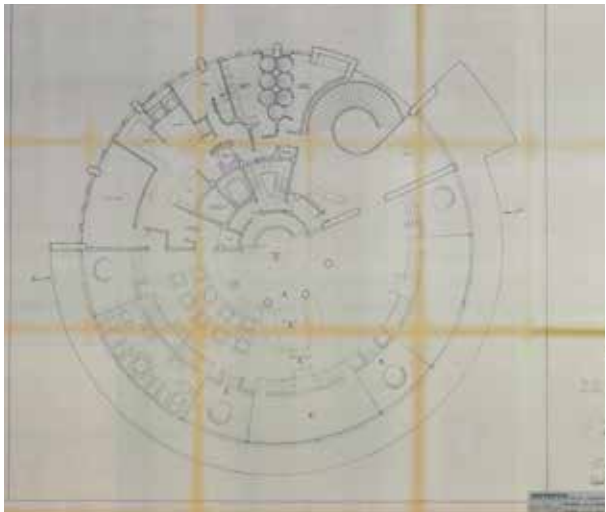

296.

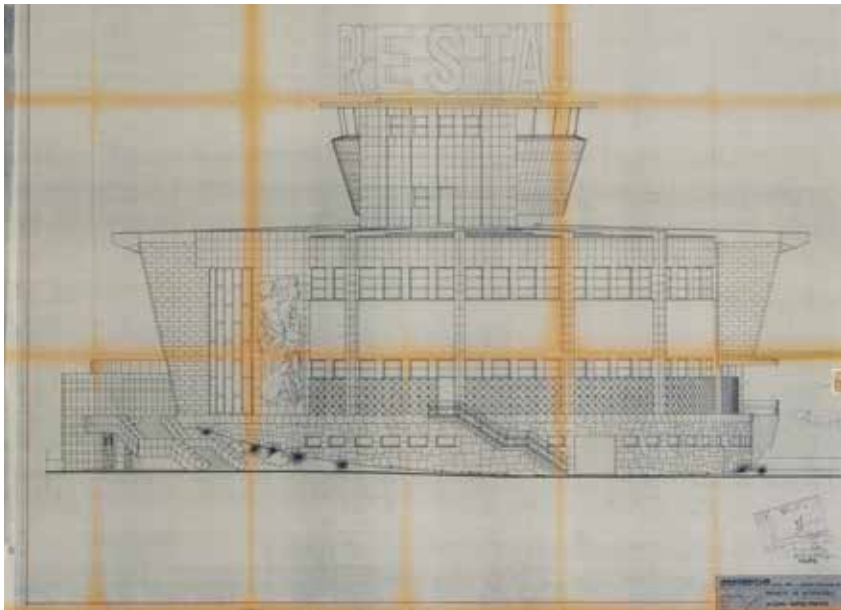

297.

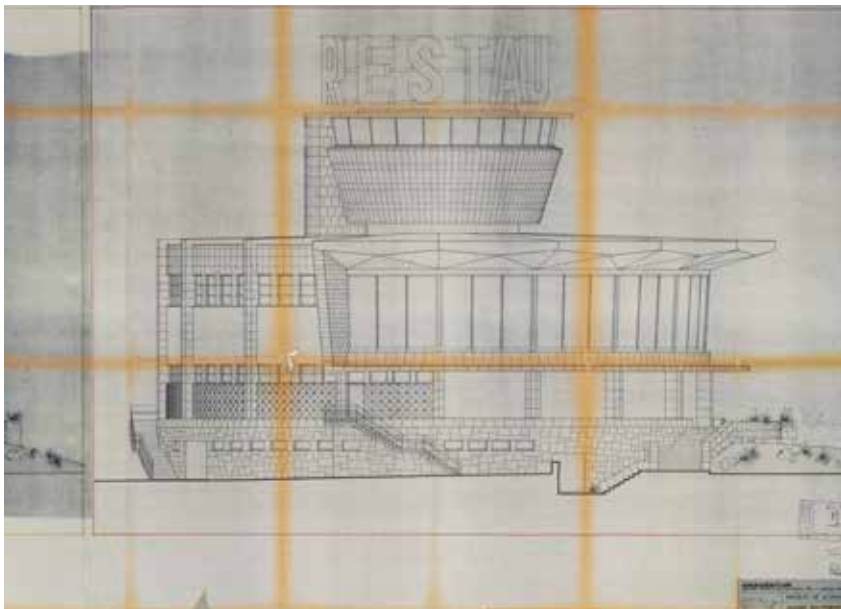

298.

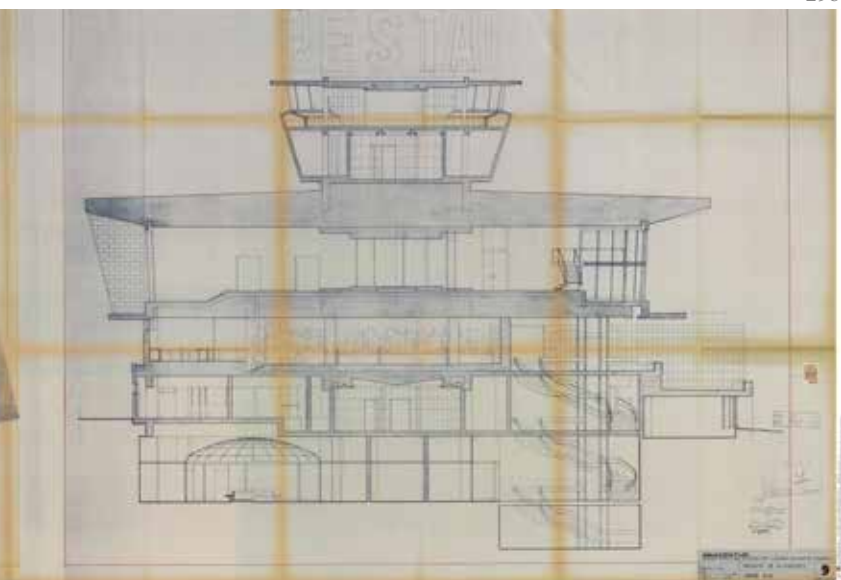

299.



39N. Memória Descritiva



40N. Memória Descritiva

- 297. Projeto Panorâmico, Alçado Norte / Poente
- 298. Projeto Panorâmico, Alçado Sul / Poente
- 299. Projeto Panorâmico, Corte



300| 301| 302. Restaurante Panorâmico



300.



301.



302.

303| 304| 305| 306| 307. Panorâmico



303.



304.



305.



306.



307.

308| 309| 310. Restaurante Panorâmico



308.



309.



310.

311| 312| 314| 315| 316| 317|  
318| 319| 320. Panorâmico



311.



312.



313.



314.



315.



316.



317.



318.



319.



320.

## Miradouros

Os miradouros assumem um papel central na relação entre a paisagem natural e a cidade de Lisboa. Um miradouro é, por definição, um local estrategicamente situado em altitude, que permite a observação de uma vasta área envolvente.

Em Monsanto, existem atualmente doze miradouros identificados, implantados entre as cotas dos 85 metros e dos 224 metros de altitude<sup>24</sup>.

Dos doze miradouros existentes, seis estão diretamente ligados ao projeto desenvolvido por Francisco Keil do Amaral. São esses o Miradouro da Luneta dos Quartéis, o Miradouro dos Moinhos do Mocho, o Miradouro do Moinho do Alferes (ou Penedo), o Miradouro de Montes Claros, o Miradouro Keil do Amaral e o Panorâmico de Monsanto<sup>25</sup>. No entanto, é importante sublinhar que o edifício do Panorâmico que veio a ser executado não corresponde ao projeto original de Keil do Amaral, tendo sido desenhado mais tarde por José Chaves da Costa<sup>26</sup>.

Além destes, há ainda registo de dois miradouros que foram projetados, mas nunca chegaram a ser construídos: o Miradouro da Ponte e o Padrão Miradouro<sup>27</sup>.

O Miradouro da Luneta dos Quartéis situa-se a 178 metros de altitude, e resulta da requalificação de uma antiga posição militar do Campo Entrincheirado de Lisboa<sup>28</sup>. Este sistema defensivo foi desenvolvido entre o final do século XIX e o início do século XX, com o objetivo de proteger a capital portuguesa de possíveis invasões, formando uma linha fortificada em torno da cidade<sup>29</sup>. A Luneta<sup>30</sup> dos Quartéis é um dos poucos vestígios ainda visíveis desta rede, juntamente com o Forte de Monsanto e o Forte do Alto do Duque, que hoje têm funções civis e militares distintas. Também parte integrante do Campo Entrincheirado, o Baluarte<sup>31</sup> de Montes Claros foi requalificado. A uma altitude de 189 metros, transformou-se no atual Miradouro e Casa de Chá de Montes Claros, perdendo, ao longo do tempo, os traços militares da sua origem<sup>32</sup>. Esta transição ilustra bem o espírito do projeto de Keil do Amaral, que visava reutilizar estruturas existentes e adaptá-las a novas funções sociais e culturais<sup>33</sup>.

Ainda neste espírito da reutilização de estruturas existentes, os miradouros dos Moinhos do Mocho e do Moinho do Alferes situam-se a 170 e 160 metros de altitude, respetivamente. As estruturas dos mesmos estão ligadas à história agrícola da Serra de Monsanto, que, até ao início do século XX, foi uma zona de cultivo de cereais e de intensa atividade

24 Ferreira, L. (2019). *Miradouros de Lisboa: História e paisagem urbana*. Edições CML.

25 Amaral, F. K. do. (1965). *Parque Florestal de Monsanto: Plano de urbanização e equipamento*. Câmara Municipal de Lisboa.

26 Nascido em 1922, Carlos Odemiro Chaves Costa foi um arquiteto português ativo nas décadas de 1950 a 1970. Carlos foi responsável por diversas obras públicas e projetos de equipamentos urbanos na região de Lisboa. O seu projeto mais conhecido é, sem dúvida, o Panorâmico de Monsanto. No entanto, também fez parte de outros grandes projetos como a ampliação do edifício da Caixa Geral de Depósitos em Viseu.

27 Costa, M. (2020). *Arquitetura e paisagem em Lisboa: O caso de Monsanto* (Dissertação de mestrado). Universidade de Lisboa – Faculdade de Arquitetura.

28 O Campo Entrincheirado de Lisboa foi um sistema defensivo construído no final do século XIX para proteger a cidade de ataques terrestres e marítimos. Estendia-se de Sacavém a Caxias, articulado pela Estrada Militar (ou Estrada da Circunvalação). O Campo Entrincheirado era composto por vários fortes, redutos e outras fortificações secundárias, incluindo o Forte de Monsanto, Forte do Alto do Duque e a Luneta dos Quartéis.

29 Silva, J. C. (2010). *A defesa de Lisboa: O Campo Entrincheirado e a cidade fortificada*. Edições Colibri.

30 Estrutura defensiva de pequeno porte, com forma semelhante a um baluarte. Situa-se fora da fortificação com o objetivo de permitir uma melhor e mais ampla visão sobre o território e sobre as ameaças inimigas.

31 Estrutura defensiva, semelhante a uma Luneta. Parte integrante ou muralha da fortificação, permite a visualização do terreno mas o principal objetivo é o fogo cruzado e proteção da fortificação.

32 Tostões, A. (1998).

33 Amaral, F. K. do. (1965). *Parque Florestal de Monsanto: Plano de Urbanização e Equi-*



-   
**Mapa de Miraflores 1:10000**
- Líneas de Puntos Elevados de Miraflores
  - ▨ Miraflores urbanizado
  - ▧ Miraflores que están en Proceso Digital
  - ▩ Miraflores que están fuera de límites
  - ⊗ Miraflores que son zonas especiales
- 1 - Miraflores del Alameda
  - 2 - Miraflores del Cerro de San Sebastián
  - 3 - Miraflores del Miraflores del Mar
  - 4 - Miraflores del Miraflores de Alameda
  - 5 - Miraflores del Miraflores de Alameda
  - 6 - Miraflores del Miraflores de Alameda
  - 7 - Miraflores del Miraflores de Alameda
  - 8 - Miraflores del Miraflores de Alameda
  - 9 - Miraflores del Miraflores de Alameda
  - 10 - Miraflores del Miraflores de Alameda
  - 11 - Miraflores del Miraflores de Alameda
  - 12 - Miraflores del Miraflores de Alameda
  - 13 - Miraflores del Miraflores de Alameda
  - 14 - Miraflores del Miraflores de Alameda
  - 15 - Miraflores del Miraflores de Alameda

rural<sup>34</sup>. Os moinhos de vento eram utilizados para a moagem de trigo e outros cereais, aproveitando as elevações da serra para captar o vento. Keil do Amaral integrou estes elementos pré-existentes no desenho do parque, transformando-os em pontos de fruição paisagística, preservando assim a sua memória.

O Miradouro Keil do Amaral, localizado na vertente sul da serra a cerca de 170 metros de altitude, foi assim designado em homenagem ao arquiteto. Este espaço celebra o papel fundamental do arquiteto na conceção e desenvolvimento do Parque Florestal de Monsanto. A escolha da localização privilegia a vista sobre Lisboa e o rio Tejo.

Projetado inicialmente por Keil, o Panorâmico de Monsanto foi na realidade executado segundo um projeto distinto, encomendado pelo então presidente da Câmara Municipal de Lisboa, General França Borges, ao arquiteto José Chaves da Costa. O edifício foi construído entre 1967 e 1968, a 205 metros de altitude, e funcionou como restaurante panorâmico durante um curto período. Apesar da sua posterior degradação e abandono, tornou-se um marco urbano e paisagístico no Parque.

Por fim, os dois miradouros previstos no plano original, mas nunca construídos: o Padrão Miradouro e o Miradouro da Ponte. O projeto do Teatro ao Ar Livre e Padrão Miradouro foi concebido por Keil do Amaral entre 1943 e 1948, como homenagem a Duarte Pacheco<sup>35</sup> - falecido em 1943<sup>36</sup>. Este conjunto incluiria um teatro com capacidade para oito mil pessoas e um miradouro com uma ampla vista sobre a cidade<sup>37</sup>. Quanto ao Miradouro da Ponte, previa-se um ponto de observação virado para a então futura ponte sobre o Tejo (hoje Ponte 25 de Abril), mas o projeto nunca foi executado.

A maioria destes miradouros encontra-se atualmente degradadas, devido à falta de manutenção e ao crescimento descontrolado da vegetação, que obstrui em muitos casos as vistas panorâmicas.

pamento. CML.

34Costa, M. (2020). *Arquitetura e paisagem em Lisboa: O caso de Monsanto* (Dissertação de Mestrado). Faculdade de Arquitetura, Universidade de Lisboa.

35 Duarte Pacheco (1899-1943) foi um engenheiro e político português, conhecido pela sua atuação como Ministro das Obras Públicas no governo de Oliveira Salazar, durante o Estado Novo. Ele foi uma figura central no desenvolvimento de infraestruturas em Portugal, incluindo estradas, correios, comunicações, e a criação de novos bairros urbanos, o Parque Florestal de Monsanto, o Estádio Nacional e a Cidade Universitária de Lisboa.

36Tostões, A. (1998), p. 208.

37Tostões, A. (2009).

321. Miradouro Pedreira do Penedo, Pormenor da Planta e Alçado

322. Miradouro Moinho do Alfêres, Alçado e planta.

323. Plantas e Alçados do actual Miradouro Keil do Amaral.

324. Miradouro dos Moinhos do Mocho.

325. Miradouro Luneta dos Quarteis.

326. Plantas e Alçados de Miradouro.

327. Miradouro Moinho do Alfêres

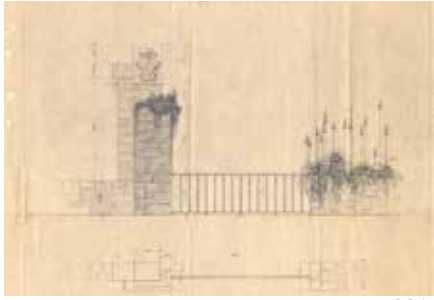

321.



322.

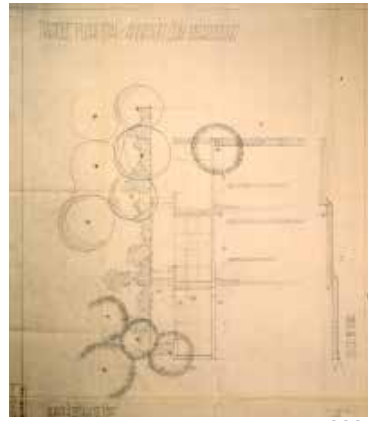

323.



324.



325.

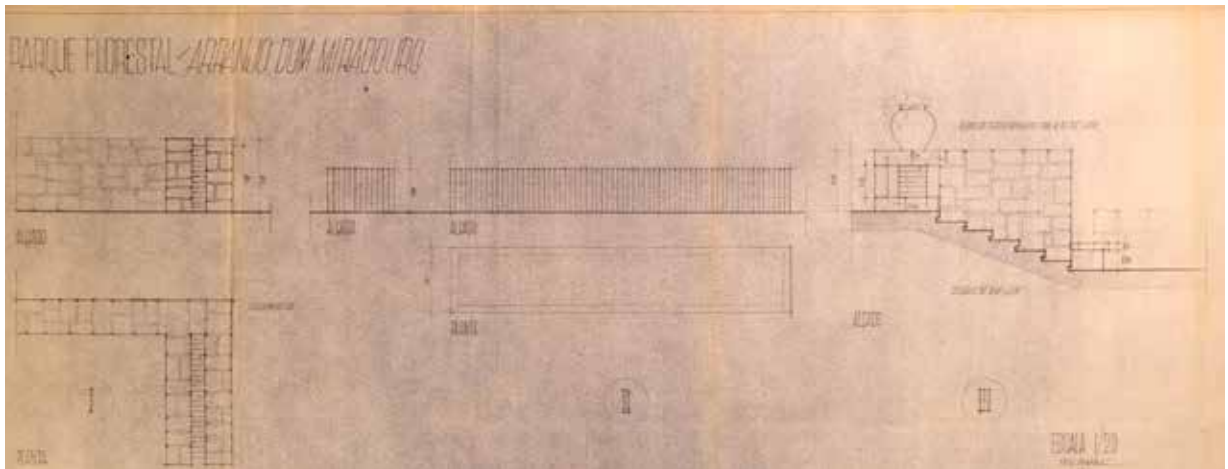

326.

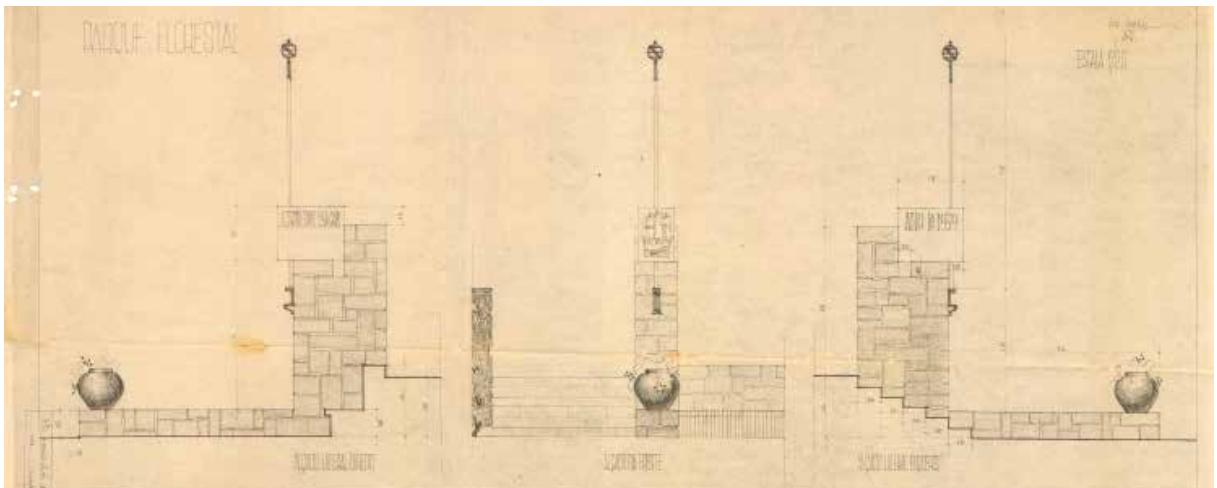

327.



328.

- 328. Miradouro dos Moinhos do Mocho, 1940
- 329. Miradouro de Montes Claros
- 330. Miradouro da Luneta dos Quartéis



329.



330.

- 331. Miradouro do Moinho do Penedo
- 332. Miradouro dos Moinhos do Mocho
- 333. Miradouro do Moinho dos Alfêres
- 334. Miradouro dos Moinhos do Mocho



331.



332.



333.



334.

335. Miradouro da Luneta dos  
Quartéis, Arq. Keil do Amaral



335.

336. Miradouro Montes  
Claros, Arq. Keil do Amaral  
337. Miradouro Montes  
Claros, Arq. Keil do Amaral  
338. Miradouro da Luneta dos  
Quartéis, Arq. Keil do Amaral  
339. Miradouro do Moinho do  
Penedo, Arq. Keil do Amaral  
340. Miradouro dos Moinhos  
do Mocho, Arq. Keil do Am-  
aral



336.



337.



338.



339.



340.

## Sinalética



341.



41N. Parque Florestal de Monsanto, sinalização.



42N. Parque Florestal de Monsanto, sinalização.

- 342. Marcos de Sanalização
- 343. Marcos de Sanalização
- 344. Marcos de Sanalização
- 345. Marcos de Sanalização
- 346. Paragem de autocarro



342.



343.



344.



345.



346.

347. 7230054,-  
9.174842055555555, altitude:  
93.317  
348. 7368175,-  
9.174170277777778, altitude:  
392.368

## Fotografias da atualidade do Parque Florestal de Monsanto



347.



348.

3 4 9 . 7 2 4 9 2 8 9 , -  
9.206969191666666, altitude:  
315.879  
3 5 0 . 7 1 3 3 2 7 4 , -  
9.203068441666666, altitude:  
218.938  
3 5 1 . 7 1 8 8 5 7 5 , -  
9.185797830555556, altitude:  
212.709  
3 5 2 . 7 2 3 2 6 2 , -  
9.195502997222222, altitude:  
333.994  
3 5 3 . 7 0 2 7 9 6 4 , -  
9.219685555555555, altitude:  
251.726



349.



350.



352.



351.



353.



354.

3 5 4 . 7 0 4 8 4 8 8 , -  
 9.17927238611111, altitude:  
 211.422  
 3 5 5 . 7 0 2 5 0 4 2 , -  
 9.219338997222222, altitude:  
 248.526  
 3 5 6 . 7 2 4 9 2 8 9 , -  
 9.206969191666666, altitude:  
 315.879  
 3 5 7 . 7 1 3 3 2 7 4 , -  
 9.203068441666666, altitude:  
 218.938



355.



356.



357.

3 5 8 . 7 1 8 8 5 7 5 , -  
 9.185797830555556, altitude:  
 212.709  
 3 5 9 . 7 2 3 2 6 2 , -  
 9.195502997222222, altitude:  
 333.994  
 3 6 0 . 7 0 2 7 9 6 4 , -  
 9.219685555555555, altitude:  
 251.726  
 361 .7383309,-  
 9.176363583333332, altitude:  
 352.568



358.



359.



360.



361.



362.

3 6 2 . 7 1 7 1 5 3 , -  
 9.202085861111111, altitude:  
 343.189  
 3 6 3 . 7 2 5 5 7 3 6 , -  
 9.203620555555554, altitude:  
 357.479  
 3 6 4 . 7 2 5 6 8 3 1 , -  
 9.208791388888889, altitude:  
 164.379



363.



364.

3 6 5 . 7 2 4 8 6 5 3 , -  
 9.193870944444445, altitude:  
 466.594  
 3 6 6 . 7 2 2 6 3 4 4 , -  
 9.196795555555555, altitude:  
 375.094  
 367.7025041,-9.219339, alti-  
 tude: 248.526  
 3 6 8 . 7 3 3 0 8 5 8 , -  
 9.177905555555554, altitude:  
 363.478



365.



366.



367.



368.



3 6 9 . 7 0 2 5 0 4 2 , -  
 9.219338997222222, altitude:  
 248.526  
 3 7 0 . 7 1 3 8 6 4 4 , -  
 9.196794444444444, altitude:  
 287.064  
 3 7 1 . 7 2 3 3 8 1 7 , -  
 9.197679444444445, altitude:  
 373.494

369.



370.



3 7 2 . 7 3 3 0 8 5 6 , -  
 9.177905944444444, altitude:  
 391.178  
 3 7 3 . 7 1 1 0 5 2 8 , -  
 9.209325305555556, altitude:  
 278.909  
 3 7 4 . 7 2 2 6 3 0 6 , -  
 9.196795833333333, altitude:  
 373.294

371.



372.



373.



374.

## Atualidade

O programa proposto pelo arquiteto Keil do Amaral para o Parque Florestal de Monsanto tem sofrido várias alterações ao longo dos anos, tornando-se cada vez mais evidente o distanciamento entre o que conhecemos atualmente como Parque Florestal de Monsanto e a visão proposta pelo arquiteto.

A parcial concretização do plano original, a falta de uma requalificação digna dos edifícios pertencentes ao mesmo, a ausência de manutenção, o abandono de espaços e a crescente edificação do Parque, bem como a lacuna na compreensão das características inicialmente traçadas por Keil do Amaral, evidenciam a carência de unidade, aumentando conseqüentemente a sua fragmentação e comprometendo a intenção do plano inicialmente proposto.

Atualmente o Parque acolhe um total de doze dos quinze projetos inicialmente propostos pelo arquiteto em questão, no entanto, como já referido anteriormente, trata-se apenas de uma pequena parte reduzida dos vários edifícios que foram surgindo dispersamente ao longo do pulmão verde da cidade.

O presente mapa pretende sintetizar e organizar, de forma clara, as diferentes atividades, locais, bairros e infraestruturas distribuídos pelo parque, assim como vias, estacionamento de automóveis, trilhos e pistas florestais que surgem como possíveis percursos até aos mesmos.

Com o intuito de facilitar a leitura e orientação do mapa, optou-se por dividir o mesmo em duas partes – Zona Norte e Zona Sul –, separadas pela autoestrada A5. Na Zona Norte, os pontos estão identificados com a numeração de a1 a n1, na Zona Sul de a2 a i2, estando também assinalados os projetos realizados por Keil do Amaral, identificados com os números de 1 a 12.

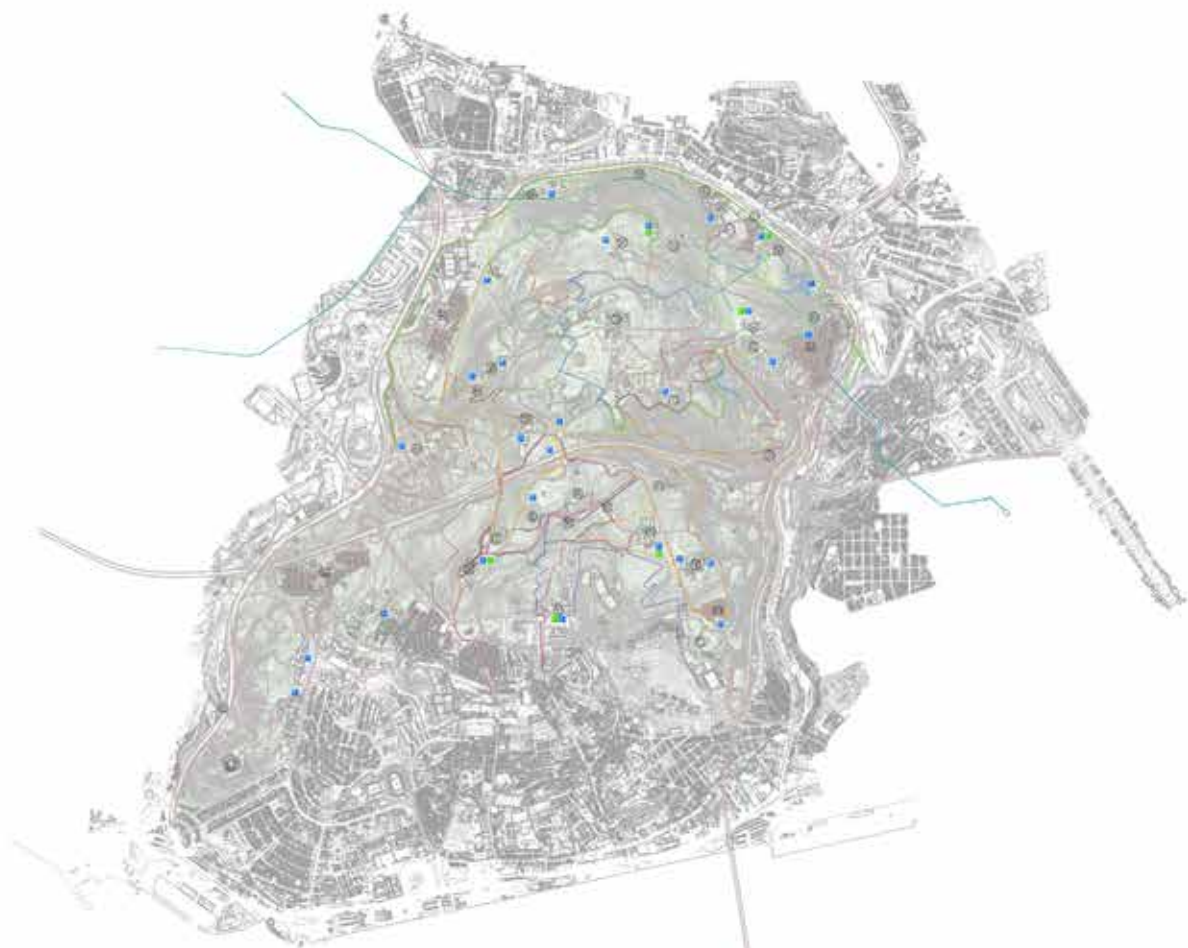

Mapa Topográfico de São Paulo

- |   |  |  |
|---|--|--|
| <ul style="list-style-type: none"> <li>01 Estação Brasil</li> <li>02 Museu de Arte de São Paulo</li> <li>03 Centro de Intercâmbio de Moçambique</li> <li>04 Praça Paulista Antiga (Praça do Espírito Santo)</li> <li>05 Praça Paulista Nova (Praça do Comércio)</li> <li>06 Praça da República</li> <li>07 Praça do Povo</li> <li>08 Praça do Comércio</li> <li>09 Praça do Comércio</li> <li>10 Praça do Comércio</li> <li>11 Praça do Comércio</li> <li>12 Praça do Comércio</li> <li>13 Praça do Comércio</li> <li>14 Praça do Comércio</li> <li>15 Praça do Comércio</li> <li>16 Praça do Comércio</li> <li>17 Praça do Comércio</li> <li>18 Praça do Comércio</li> <li>19 Praça do Comércio</li> <li>20 Praça do Comércio</li> </ul> | <ul style="list-style-type: none"> <li>21 Museu de Arte de São Paulo</li> <li>22 Museu de Arte de São Paulo</li> <li>23 Museu de Arte de São Paulo</li> <li>24 Museu de Arte de São Paulo</li> <li>25 Museu de Arte de São Paulo</li> <li>26 Museu de Arte de São Paulo</li> <li>27 Museu de Arte de São Paulo</li> <li>28 Museu de Arte de São Paulo</li> <li>29 Museu de Arte de São Paulo</li> <li>30 Museu de Arte de São Paulo</li> <li>31 Museu de Arte de São Paulo</li> <li>32 Museu de Arte de São Paulo</li> <li>33 Museu de Arte de São Paulo</li> <li>34 Museu de Arte de São Paulo</li> <li>35 Museu de Arte de São Paulo</li> <li>36 Museu de Arte de São Paulo</li> <li>37 Museu de Arte de São Paulo</li> <li>38 Museu de Arte de São Paulo</li> <li>39 Museu de Arte de São Paulo</li> <li>40 Museu de Arte de São Paulo</li> </ul> | <ul style="list-style-type: none"> <li>41 Museu de Arte de São Paulo</li> <li>42 Museu de Arte de São Paulo</li> <li>43 Museu de Arte de São Paulo</li> <li>44 Museu de Arte de São Paulo</li> <li>45 Museu de Arte de São Paulo</li> <li>46 Museu de Arte de São Paulo</li> <li>47 Museu de Arte de São Paulo</li> <li>48 Museu de Arte de São Paulo</li> <li>49 Museu de Arte de São Paulo</li> <li>50 Museu de Arte de São Paulo</li> <li>51 Museu de Arte de São Paulo</li> <li>52 Museu de Arte de São Paulo</li> <li>53 Museu de Arte de São Paulo</li> <li>54 Museu de Arte de São Paulo</li> <li>55 Museu de Arte de São Paulo</li> <li>56 Museu de Arte de São Paulo</li> <li>57 Museu de Arte de São Paulo</li> <li>58 Museu de Arte de São Paulo</li> <li>59 Museu de Arte de São Paulo</li> <li>60 Museu de Arte de São Paulo</li> </ul> |
|---|--|--|



375.



376.



377.



378.

375. Travessa Francisco Rezende, vista para o Aqueduto das Águas Livres.

376. Travessa Francisco Rezende, vista nascente.

377. Travessa Francisco Rezende, vista do Aqueduto das Águas Livres e alçado principal (sul) da Escola do Beiral.

378. Travessa Francisco Rezende, vista zona de recreio nascente da Escola do Beiral com vista para a 2ª circular

379. Parque infantil no Monte das Perdizes, vista nascente.

380. Zona de merendas no Monte das Perdizes, vista poente.

381. Vista para “O Clube Monsanto Secret Spot”, direção nascente.

382. Centro de interpretação de Monsanto, vista para a estrada Barcal.

383. Avenida Tenente Martins, vista sobre o antigo Forte de Monsanto, atual estabelecimento prisional, direção Norte

384. Residência no Monte das Perdizes, vista poente.



379.



280.



381.



382.



383.



384.



385.



386.



387.



388.

- 385. Jardim do Palácio Marquês da Fronteira, sala de refresco
- 386. Vista do Jardim do Palácio Marquês da Fronteira, direção Poente
- 387. Vista exterior da Fundação das Casas Fronteira e Alorna
- 388. Vista do Jardim do Palácio Marquês da Fronteira, direção Nascente

- 389. Vista do Jardim do Palácio Marquês da Fronteira sobre São Domingos de Benfica, direção Nascente
- 390. Vista da Ponte pedonal da rua de S. Domingos de Benfica, direção Sul para a Quinta do Lameiro.
- 391. Rua António Macedo, Bairro do Casal das Cruzes, direção Sul
- 392. Rua de São Domingos de Benfica, vista da ponte pedonal de S. Domingos de Benfica, direção Nascente
- 393. Vista da Quinta do Lameiro, direção Sul
- 394. Rua António Macedo, Bairro do Casal das Cruzes, direção Norte



389.



392.



393.



390.



391.



394.



395.



396.



397.

395. Miradouro do Moinho das Três Cruzes do Calhau, vista aérea direção poente.

396. Miradouro do Moinho das Três Cruzes do Calhau, vista do interior do moinho.

397. Miradouro do Moinho das Três Cruzes do Calhau, vista da entrada do moinho direção poente.

398. Bairro da Serafina, Rua dos Arcos, vista direção Sul junto do Aqueduto.

399. Vista sobre o Aqueduto, direção Campo de Ourique.

400. Vista do percurso pedonal do Aqueduto, vista direção poente.

401. Vista do percurso pedonal do Aqueduto, direção para a fonte de água potável

402. Parque da Pedra, vista para o percurso de arborismo, direção sudoeste.

403. Parque da Pedra, vista para o percurso de arborismo, direção noroeste.

404. Parque da Pedra, vista para o percurso de arborismo.

405. Parque da Pedra, vista para o percurso de arborismo.

406. Parque da Pedra, direção da vista para zona norte.



398.



399.



400.



401.



403.



402.



404.



405.

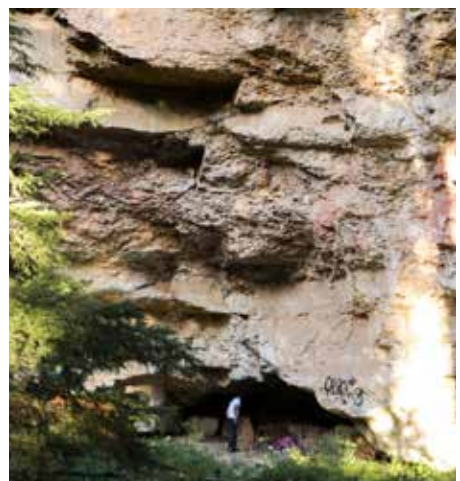

406.



407.



408.



409.



410.



411.

407. Bairro da Serafina, interseção da rua Padre José Gallea com a Rua Igreja, vista direção nascente.

408. Bairro da Serafina, Rua da Samaritana, vista direção nascente.

409. Bairro da Serafina, Rua Padre Domingos Maurício dos Santos, vista direção poente.

410. Bairro da Serafina, Rua Igreja, vista direção sul para Campolide.

411. Bairro da Serafina, Rua Igreja, vista direção sul para Campolide.

412. Bairro da Serafina, Rua Igreja, vista direção poente para Monsanto.

413. Bairro da Boa Vista, Rua das Magnólias, vista direção poente.

414. Estrada do Outeiro, junto do Bairro da Boa Vista, vista direção poente.

415. Estrada do Outeiro, vista direção norte.

416. Bairro da Boa Vista, Rua das Magnólias para Rua 4, vista direção sul.

417. Bairro da Boa Vista, Rua das Magnólias para Rua 4, vista direção norte.

418. Bairro da Boa Vista, Rua das Magnólias, vista direção nascente para Monsanto.



412.



413.



414.



416.



415.



417.



418.



419.



420.



421.

419. Vista interior do edifício Norte do Tazte Secret Spot  
 420. Vista do Tazte Secret Spot sobre a fachada nascente do edifício Norte, direção poente  
 421. Vista do Tazte Secret Spot junto da fachada nascente do edifício Norte, direção nascente

422. Estrada da Bela Vista, vista do Panorâmico de Monsanto, direção Nascente  
 423. Estrada da Bela Vista, vista do Panorâmico de Monsanto, direção Norte  
 424. Estrada da Circunvalação, vista do Parque Municipal de Campismo de Monsanto, Lisboa Camping, direção Nascente  
 425. Estrada da Circunvalação, vista do Parque Municipal de Campismo de Monsanto, Lisboa Camping, edifício de receção, direção Nascente  
 426. Estrada da Circunvalação, vista do Parque Municipal de Campismo de Monsanto, Lisboa Camping, direção Nascente



422.



423.



424.



425.



426.

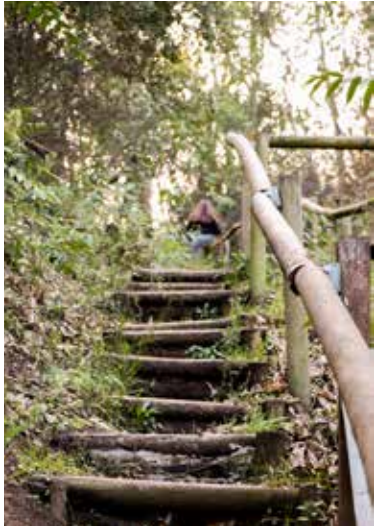

427.



428.



429.

427. Percurso pedonal até ao Miradouro da Escarpa, vista direção sul.

428. Miradouro da Escarpa, vista direção sul.

429. Casa dos animais de Lisboa, vista direção poente.

430. Bairro do Alvito, Estrada Estrangeira, vista direção poente.

431. Bairro do Alvito, Estrada Estrangeira, vista direção poente.

432. Miradouro do Bairro do Alvito, vista da ponte 25 de Abril, vista direção sul.

433. Bairro do Alvito, vista direção poente.

434. Bairro do Alvito, vista da ponte 25 de Abril, direção sul.

435. Bairro do Alvito, vista do Teatro Lanterna Mágica, direção norte.



430.



431.



432.



433.



434.



435.



436.



437.



438.

436. Bairro do Alvito, Estrada Estrangeira, vista direção poente.

437. Bairro do Alvito, Estrada do Alvito, vista do rio Tejo, direção sul.

438. Bairro do Alvito, Estrada do Alvito, vista direção norte.

439. Jardim do Bairro do Alvito, vista do rio Tejo, direção sul.

440. Jardim do Bairro do Alvito, vista do rio Tejo, direção sul.

441. Bairro do Alvito, Estrada Estrangeira, vista direção norte.

442. Bairro do Alvito, Estrada Estrangeira, vista direção sul.

443. Bairro do Alvito, vista direção poente.



439.



440.



441.



442.



443.



444.



445.



446.

444. Rua Francisco de Oliveira, vista da antiga Pedreira Casal do Alvito, direção norte.  
 445. Rua Francisco de Oliveira, vista da antiga Pedreira Casal do Alvito, direção norte.  
 446. Rua Francisco de Oliveira, vista da antiga Pedreira Casal do Alvito, direção nascente.

447. Rua Marquês de Pombal, vista da antiga Pedreira Casal do Alvito, direção norte.  
 448. Bairro do Alvito, Estrada do Alvito, vista sul.  
 449. Bairro do Alvito, Estrada do Alvito, vista da antiga Pedreira Casal do Alvito, direção poente.  
 450. Bairro do Alvito, Estrada do Alvito, vista da antiga Pedreira Casal do Alvito, direção sul.  
 451. Skatepark na Alameda Keil do Amaral, vista direção norte.



447.



448.



449.



450.



451.



452.



453.



454.



455.

452. Anfiteatro na Alameda Keil do Amaral, vista direção norte.

453. Alameda Keil do Amaral vista sobre a ponte 25 de Abril, direção sul.

454. Alameda Keil do Amaral, vista nascente.

455. Quiosque na Alameda Keil do Amaral, vista nascente.

456. Avenida Universidade Técnica, vista da Faculdade de Medicina Veterinária, direção nascente.

457. Avenida Universidade Técnica, vista da ponte 25 de Abril, direção sul.

458. Avenida Universidade Técnica, vista do Parque Florestal de Monsanto, direção nascente.

459. Avenida Universidade Técnica, vista nascente.

460. Avenida Universidade Técnica, vista poente.



456.



457.



458.



459.



460.

461. Estrada de Queluz, vista poente.  
 462. Avenida Universidade Técnica, vista aproximada da Faculdade de Medicina Veterinária, direção nascente.



461.



462.

463. Rua Margiochis, vista aproximada de Caselas, direção Sul  
 464. Rua António Janeiro, Caselas, vista aproximada do Moinho de Caselas, direção Norte  
 465. Rua do Manuelzinho d'Arcolena, Caselas, direção poente.  
 466. Rua Azinhaga Marinheira, direção Norte  
 467. Vista aproximada Rua Padre Reis Lima, direção Sul  
 468. Rua António Janeiro, Caselas, vista do Moinho de Caselas, direção Norte  
 469. Rua do Manuelzinho d'Arcolena, Caselas, vista para a autoestrada A5, direção Poente.



463.



464.



465.



466.



467.



468.



469.

470. Ponte do Alto do Duque, rua António Luís Gomes, vista nascente.

471. Ponte do Alto do Duque, rua António Luís Gomes, vista poente.



470.



471.

472. Rua António Luís Gomes, vista para Monsanto, direção nascente.

473. Estrada do Forte do Alto do Duque, direção poente.

474. Rua do Alto do Duque, vista junto ao forte direção sul.

475. Estrada Forte do Alto do Duque, direção sul.

476. Vista da estrada Forte do Alto do Duque sobre o Forte do Alto do Duque, direção sul



472.



473.



474.



475.



476.



477.



478.



479.



480.



481.

477. Vista do Jardim de Montes Claros, direção Poente  
 478. Estrada de Montes Claros, vista aproximada da entrada para o Jardim de Montes Claros, direção Poente  
 479. Estrada de Montes Claros, vista aproximada da entrada do Restaurante Montes Claros, direção Poente  
 480. Estrada de Montes Claros, vista da entrada para o Jardim de Montes Claros, direção Poente  
 481. Estrada de Montes Claros, vista da fachada Nascente do Restaurante Montes Claros, direção Poente

482. Vista do Miradouro do Moinho do Alferes / Penedo, direção Norte  
 483. Vista do Miradouro do Moinho do Alferes / Penedo sobre o Anfiteatro ao ar Livre Keil do Amaral, direção Nascente  
 484. Vista do Miradouro do Moinho do Alferes / Penedo sobre o Campo de Basquetebol do Moinho do Penedo, direção Sul  
 485. Vista sobre o Miradouro do Moinho do Alferes / Penedo, direção Norte  
 486. Vista do Campo de Basquetebol do Moinho do Penedo sobre o rio Tejo, direção Sul



482.



483.



484.



485.



486.



487.

- 487. Vista do Miradouro Keil do Amaral, direção Nascente
- 488. Vista aproximada Miradouro Keil do Amaral sobre o palácio da Ajuda, direção Sul
- 489. Vista do espelho de água do Miradouro Keil do Amaral, direção???



488.



489.

- 490. Vista do Miradouro Keil do Amaral, direção Sul
- 491. Estrada do Alvito, vista da entrada do Parque Infantil do Alvito, direção Poente
- 492. Vista do Parque Recreativo do Alvito para a Estrada do Alvito, direção Nascente
- 493. Vista do Parque Recreativo do Alvito sobre as casas de banho públicas, direção Poente
- 494. Vista do Parque Recreativo do Alvito sobre o mural da entrada, direção Poente
- 495. Vista do Parque Recreativo do Alvito sobre o espelho de água, direção Poente



490.



491.



492.



493.



494.



495.



496.

496. Vista do Clube de Tênis de Monsanto sobre o edifício principal e o campo principal, direção Norte

497. Vista do Clube de Tênis de Monsanto, edifício junto dos campos cobertos, direção Nascente

498. Vista do Clube de Tênis de Monsanto, junto da estrada do Alvito, sobre os campos cobertos, direção Nascente

499. Vista da entrada do Clube de Tênis de Monsanto junto da estrada do Clube de Tênis, direção Poente

500. Vista do edifício principal do Clube de Tênis sobre os campos de Tênis descobertos, direção Poente.



497.



498.



499.

501. Vista do Clube de Tênis de Monsanto sobre os campos de Tênis descobertos, direção Poente

502. Vista da entrada do Parque Recreativo do Alto da Serafina, direção Sul

503. Vista do Parque Recreativo do Alto da Serafina sobre atividades para crianças e zonas recreativas, direção Sul

504. Vista do Parque Recreativo do Alto da Serafina sobre atividades para crianças e zonas recreativas, direção Sul

505. Vista do Parque Recreativo do Alto da Serafina sobre o Miradouro do Alto da Serafina, direção Sul

506. Vista do Parque Recreativo do Alto da Serafina sobre o antigo restaurante (?), direção Poente



500.



501.



502.



503.



504.



505.



506.



507.

507. Vista do Miradouro dos Moinhos do Mocho, direção Nascente

508. Vista do Miradouro dos Moinhos do Mocho, direção Poente

509. Vista do Miradouro dos Moinhos do Mocho sobre Moinho Poente, direção Poente

510. Vista do Miradouro dos Moinhos do Mocho, direção Norte

511. Vista do Miradouro dos Moinhos do Mocho, direção Nascente



508.



509.



510.



511.

512. Vista do Miradouro da Luneta dos Quartéis sobre a fachada Sul do edifício, direção Norte

513. Vista do Miradouro da Luneta dos Quartéis, direção Sul

514. Vista do Miradouro da Luneta dos Quartéis sobre a fachada Poente do edifício, direção Nascente

515. Vista aproximada do Miradouro da Luneta dos Quartéis sobre Alfragide, direção Poente



512.



513.



514.



515.



516.



517.



518.

516. Vista do edificado a poente do Arco Clube Ar Livre, direção poente

517. Vista do Arco Clube Ar Livre para o campo de tiro, direção nascente

518. Vista do edificado a poente do Arco Clube Ar Livre, direção poente

519. Vista da entrada principal do Arquivo Municipal de Lisboa, Bairro da Liberdade, direção poente

520. Vista aproximada da entrada principal do Arquivo Municipal de Lisboa, Bairro da Liberdade, direção poente

521. Vista da Rua C do Bairro da Liberdade para o Arquivo Municipal de Lisboa, direção poente

522. Vista da Travessa de São Domingos de Benfica para a fachada poente dos Pupilos do Exército, direção nascente



519.



520.



521.



522.



523.

- 523. Vista do Centro de Interpretação de Monsanto, fachada Norte, direção Sul
- 524. Vista do Centro de Interpretação de Monsanto, fachada Norte, direção Sul
- 525. Vista do Centro de Interpretação de Monsanto, fachada Norte, direção Sul



524.



525.

- 526. Vista da Estrada das Oliveiras de Baixo para a entrada do Serviço Municipal de Proteção Civil de Lisboa, direção Norte
- 527. Vista do edifício do Serviço Municipal de Proteção Civil de Lisboa, direção nascente
- 528. Vista da entrada do Serviço Municipal de Proteção Civil de Lisboa para Estrada das Oliveiras de Baixo, direção sul
- 529. Vista dos edifícios do Serviço Municipal de Proteção Civil de Lisboa, direção poente



526.



527.



528.



529.



530.



531.



532.

530. Vista da rua da Pista Alto da Vinha para a entrada do Jardim do Éden Monsanto, direção Sul

531. Vista da rua da Pista Alto da Vinha para a entrada do Jardim do Éden Monsanto, direção poente

532. Vista da rua da Pista Alto da Vinha para o Jardim do Éden Monsanto, direção poente

533. Vista da Mata de São Domingos de Benfica para o Campo de Basquetebol, direção norte

534. Vista da Mata de São Domingos de Benfica para o Campo de Basquetebol, direção nascente

535. Vista da Mata de São Domingos de Benfica, direção Sul

536. Vista da Mata de São Domingos de Benfica, direção Sul

537. Vista da Mata de São Domingos de Benfica, direção Poente

Poente



533.

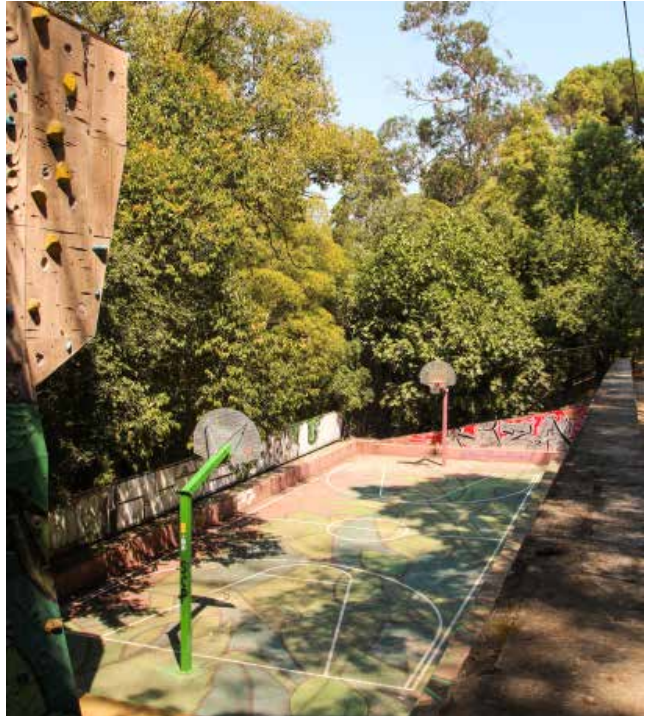

534.



535.



536.



537.



538.

538. Vista da rua da Pista Alto da Vinha para a entrada da Pista de Karts, direção Sul  
 539. Vista da Pista de Karts, direção Norte  
 540. Vista da Pista de Karts, direção Norte



539.



540.

541. Vista da Estrada da Bela Vista para a fachada nascente do edifício junto da Torre de comunicações MEO, direção poente  
 542. Vista aproximada da torre de comunicações MEO  
 543. Vista aproximada da torre de comunicações MEO, direção Sul  
 544. Vista aproximada da Estrada Barcal para a torre de comunicação desativada do Parque Florestal de Monsanto, direção norte  
 545. Vista aproximada da torre de comunicação desativada do Parque Florestal de Monsanto  
 546. Vista da Estrada Barcal para a torre de comunicação desativada do Parque Florestal de Monsanto, direção norte



541.



542.



543.



544.



545.



546.

## Análise Comparativa

Através de fotografias da década de 1940, é possível identificar transformações significativas na paisagem, nas infraestruturas e na ocupação do solo, quando comparadas com a realidade actual. A evolução do território do parque e das áreas envolventes reflete a ação humana e o desenvolvimento natural da vegetação decorrente do plano de arborização, que ao longo do tempo, moldou a sua configuração atual.

Os registos fotográficos da época revelam um cenário marcadamente rural ou semi-urbano, caracterizado por vastas áreas agrícolas dispersas e por um tecido urbano ainda pouco consolidado. Onde anteriormente predominavam terrenos baldios ou zonas de baixa densidade construtiva, surgiram novas edificações, infraestruturas e redes viárias, refletindo a expansão demográfica e as prioridades urbanas da época, fortemente orientadas para a crescente dependência do automóvel.

O Parque Florestal de Monsanto, que nas fotografias da década de 1940 se encontra ainda numa fase inicial do plano de arborização, apresenta hoje um coberto vegetal denso e consolidado. Este desenvolvimento é resultado de décadas de reflorestação que transformaram terrenos anteriormente subaproveitados em espaços verdes consolidados. Em paralelo, algumas zonas que outrora eram cobertas por vegetação foram convertidas em áreas residenciais e viárias, reduzindo a extensão das áreas verdes.

A rede viária sofreu alterações significativas ao longo do tempo, refletindo o aumento do tráfego e a necessidade de deslocação entre as diferentes zonas da cidade. Infraestruturas como o Viaduto Duarte Pacheco, a Avenida de Ceuta e o Eixo Norte-Sul, que nas fotografias da década de 1940 surgiam com uma configuração mais simples e de menor escala, foram progressivamente ampliadas e modificadas. A expansão das faixas de rodagem, a construção de novas ligações bem como a introdução de rotundas e vias marginais, contribuíram para uma maior fluidez do trânsito. Contudo, estas transformações alteraram profundamente a relação entre a cidade e o Parque Florestal de Monsanto, fragmentando o território e reduzindo a sua permeabilidade ao tecido urbano. Muitas dessas vias foram implantadas sobre antigos cursos de água - como a avenida de Ceuta, no Vale de Alcântara, a A5 e a CRIL - o que, embora comum

- 547-458. Vista do Jardim do Palácio Marqueses da Fronteira, direção nascente  
549-550. Vista aérea do Viaduto Duarte Pacheco, direção nascente.  
551-552. Vista sobre a Avenida de Ceuta  
553-554. Vista aérea do Aqueduto das Águas Livres e da estação ferroviária de Campolide, direção poente



547.



548.



549.



550.



551.



552.



553.



554.

em processos de urbanização, acabou por comprometer a continuidade natural da paisagem.

A evolução da ferrovia é outro aspeto marcante nesta transformação territorial. A linha de Alcântara-Terra, que nas fotografias antigas surgia com uma configuração rudimentar e predominantemente orientada para o transporte de mercadorias, foi reestruturada, ganhando relevância no transporte de passageiros. A estação de Campolide, que já desempenhava um papel central na organização do território, foi alvo de um processo de remodelação e ampliação, consolidando-se como um dos principais nós da rede ferroviária de Lisboa e de ligação à margem Sul. Essa evolução implicou a demolição de estruturas antigas e a reconfiguração dos acessos, transformando significativamente a morfologia dessas áreas.

A estação de Benfica também foi alvo de alterações ao longo do tempo, acompanhando o crescimento da área envolvente e a necessidade de adaptação da infraestrutura face ao aumento do tráfego de passageiros.

O projeto de expansão da rede ferroviária incluiu a construção de novos terminais, como o Apeadeiro do Alvito, que, apesar de planeado, nunca chegou a ser concluído, devido principalmente a fatores económicos e à reorientação das prioridades de investimento.

Ao longo dos anos, bairros como Campolide, Serafina e Alcântara sofreram um processo contínuo de densificação populacional. As fotografias da década de 1940 revelam núcleos habitacionais formados maioritariamente por moradias unifamiliares e algumas estruturas industriais ao passo que na atualidade, se observa a progressiva substituição dessas construções por edifícios verticais de habitação coletiva.

555-556. Vista dos viveiros da  
Quinta da Fonte  
557-558. Vista aérea do Via-  
duto Duarte Pacheco, direção  
poente  
559-5560. Vista do estabeleci-  
mento prisional de Monsanto  
561-562. Vista sobre o Bairro  
da Liberdade



555.



556.



557.



558.

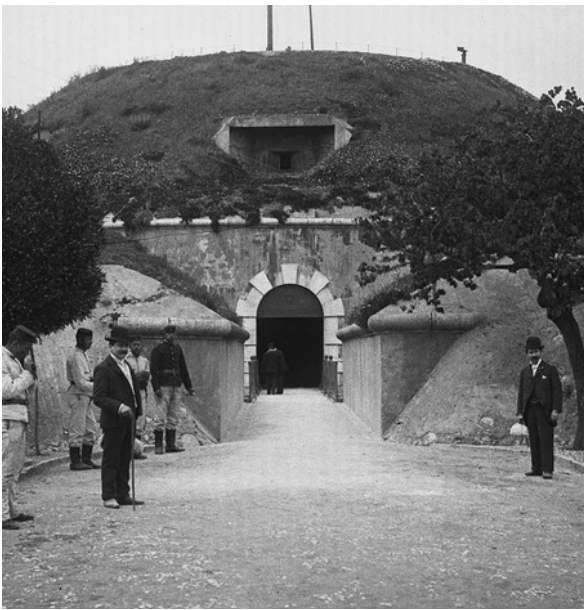

559.



560.



561.



562.

563-564. Vista sobre a o Par-  
que Recreativo do Alvito  
565-566-567. Vista de Montes  
Claros , antiga, aérea, terrestre  
568-569-570. Vista da estrada  
do Alvito, antiga, aérea, terres-  
tre  
571-572-573. Vista da Quinta  
da Pimenteira, antiga , aérea,  
terrestre



563.



564.



565.



566.



567.



568.



569.



570.



571.



572.



573.



# **CAPÍTULO II**

## **Cartografía**

## Cartografia

Neste capítulo, desenvolve-se uma análise cartográfica com o objetivo de compreender a evolução da Serra de Monsanto e da sua envolvente. A partir da comparação de cartografias históricas, procura-se interpretar as transformações ocorridas ao longo do tempo, tanto no interior da serra como nas áreas periféricas adjacentes.

A análise foi realizada através da sobreposição das cartografias históricas com a cartografia da atualidade. Em cada comparação entre diferentes datas, os elementos novos são destacados a vermelho, enquanto os elementos pré-existentes permanecem a preto.

Foram analisadas diversas cartografias, nomeadamente a de 1807 ; a de Duarte Fava; 1911, de Silva Pinto; a carta militar de 1928, de Victoria Pereira; a carta militar de 1937, produzida pelo Tenente Norberto Leal; a carta militar de 1949, do Major Carlos Rodrigues Varela; a cartografia histórica de 1950, da CML; a de 1970, também da CML e a carta militar de 1971, dos Serviços Cartográficos do Exército.

A área de estudo é considerada intermunicipal, abrangendo os territórios de Algés (freguesia do concelho de Oeiras), Amadora e Lisboa, com o objetivo de compreender a relação entre as edificações localizadas nos limites da Serra de Monsanto e as vias que a circundam, muitas das quais ainda hoje mantêm como os principais acessos à serra.

574. Braun, G., & Hogenberg, F. (1572). Cidade de Lisboa. Civitates orbis terrarum (Vol. I).



574.

<sup>38</sup> Duarte José Fava (1772-1826), engenheiro militar, foi o responsável pelo levantamento cartográfico de Lisboa em 1807, reconhecido como a primeira planta completa e rigorosa da cidade. Durante a sua carreira, também desempenhou um papel destacado na conceção do sistema defensivo de várias praças fronteiriças, incluindo Elvas e Valença.



43N. Representação de Lisboa antes do Terramoto de 1755, executada em Londres por J. Couse.

## Cartografia Histórica, 1807

A cartografia de 1807, elaborada por Duarte José Fava<sup>38</sup>, representa Lisboa como uma cidade em expansão em torno das suas vias principais e zonas portuárias. A área cartografada estende-se, no sentido nascente-poente, desde o Convento dos Religiosos Barbadinhos Italianos até à Bateria do Bom Sucesso; e, no sentido norte-sul, desde o Campo Pequeno até ao Terreiro do Paço. O documento cartográfico evidencia diversos elementos, como o crescimento urbano, a articulação com o estuário do Tejo, os espaços verdes, a configuração topográfica e os percursos que ligavam as quintas suburbanas ao núcleo consolidado da cidade. A cidade de Lisboa mantinha, no início do século XIX, um traçado marcadamente medieval, caracterizado por uma malha urbana densa, composta por ruas estreitas, becos e praças de pequena dimensão, estruturando-se predominantemente em torno da frente ribeirinha do estuário do Tejo. As zonas ribeirinhas concentravam atividades portuárias e industriais, enquanto os bairros a norte e a nascente combinavam habitação e espaços religiosos, como igrejas e conventos. Na zona ocidental, destacava-se o desenvolvimento do Palácio Nacional da Ajuda, iniciado após o terramoto de 1755.

À época, a Serra de Monsanto era predominantemente caracterizada por uma matriz paisagística agrícola, com quintas dispersas tanto no interior da serra como nas áreas rurais adjacentes ao perímetro urbano, nomeadamente em zonas como Belém, Ajuda e Campo de Ourique. Estes territórios eram vocacionados para a agricultura de subsistência e atividades de pastoreio, beneficiando da proximidade ao Aqueduto das Águas Livres e à presença de linhas de água naturais. A rede de percursos existente era maioritariamente informal, desprovida de traçado regular ou de qualquer tipo de pavimentação, servindo sobretudo o transporte de produtos agrícolas e a ligação entre propriedades. Esta ausência de estrutura viária formal reforça a leitura de Monsanto enquanto território funcionalmente autónomo, ainda que articulado com os limites urbanos da cidade.

575. Cartografia 1807  
Duarte Fava: Limites de  
análise. (Adaptada)





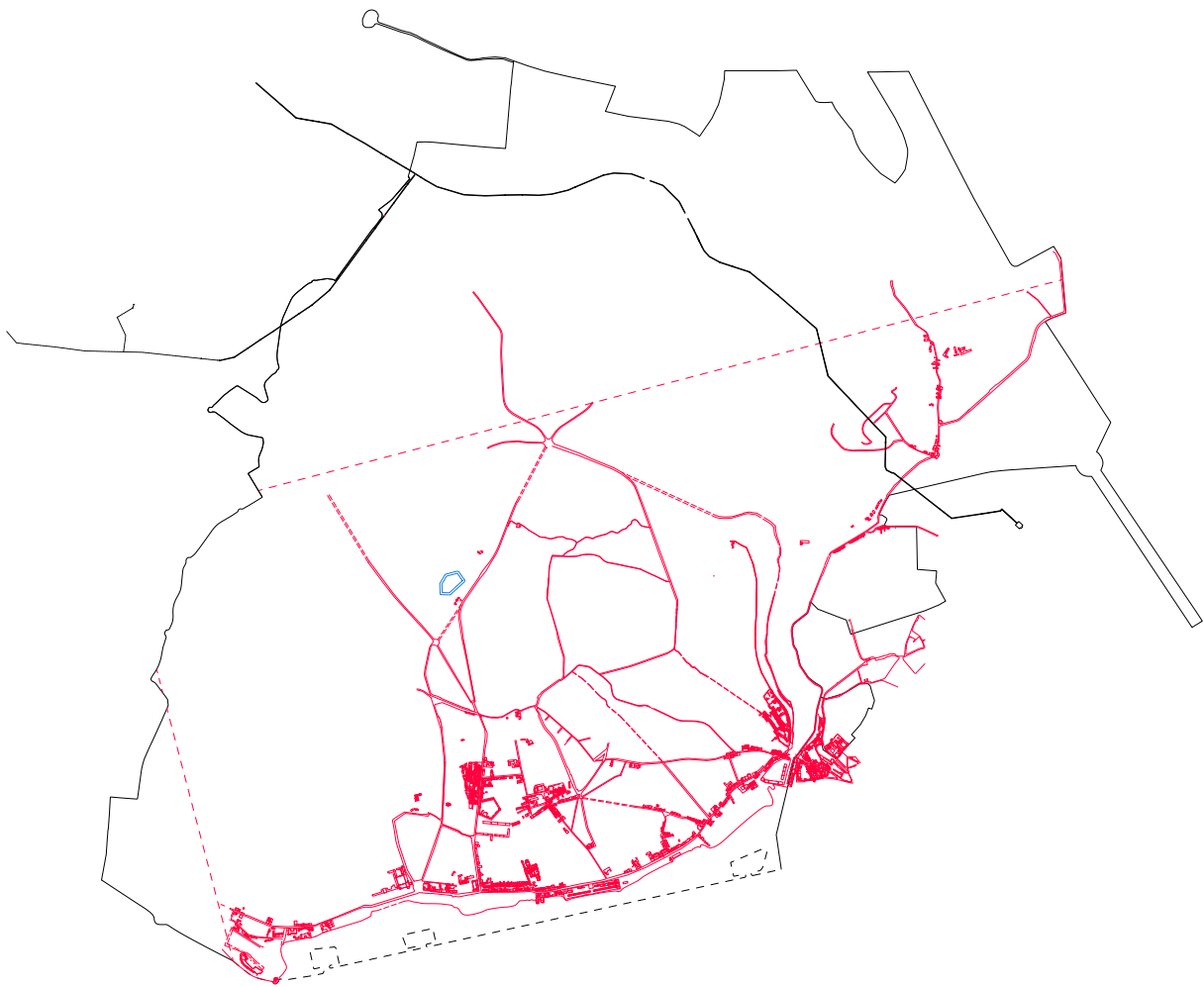

## Cartografia Histórica, 1911| 1928| 1937

A cartografia de 1911, elaborada por Silva Pinto<sup>39</sup>, e as cartas militares de 1928, da autoria de Victoria Pereira<sup>40</sup>, e de 1937, pelo Tenente Norberto Leal<sup>41</sup>, mostram transformações significativas na Serra de Monsanto e na sua envolvente, relativamente à cartografia de 1807. A serra, que até ao final do século XIX mantinha um caráter marcadamente rural, começou, no início do século XX, a ser explorada devido aos recursos naturais, como o calcário e o basalto.

Os documentos analisados evidenciam a implantação do sistema defensivo conhecido como Campo Entrincheirado de Lisboa<sup>42</sup>, construído sobretudo nas primeiras décadas do século XX. Este conjunto de fortificações, que se estendia de Almada a Sacavém, utilizava a Serra de Monsanto como ponto estratégico, devido à sua topografia elevada e à sua localização face ao estuário do Tejo. No interior da serra foram traçados novos caminhos militares que asseguravam a ligação entre estruturas defensivas, nomeadamente o Forte do Alto do Duque, a Luneta dos Quartéis e o Forte de Monsanto.

A sul da serra, destaca-se o Aterro da Boa Vista até à Ribeira das Naus<sup>43</sup>, uma obra iniciada ainda na segunda metade do século XIX, destinada ao saneamento da zona ribeirinha e à criação de espaço para ferrovia, estradas e porto, que já no século XX se afirmou como um importante interface entre a cidade e o rio Tejo. Esta infraestrutura teve um papel decisivo tanto na atividade portuária como no apoio aos sistemas defensivos e de abastecimento urbano da cidade.

A norte de Monsanto, as cartas topográficas evidenciam um território rural, marcado pela presença de quintas e propriedades agrícolas. A Estrada de Benfica constituía o principal eixo da zona, assegurando a ligação entre Lisboa e os concelhos limítrofes. A partir deste eixo desenvolviam-se percursos secundários, alguns dos quais mantêm ainda hoje o mesmo traçado, dando origem a ruas atuais, como é o caso da Avenida Gomes Pereira, criada para ligar a linha férrea à Estrada de Benfica. Esta infraestrutura ferroviária, embora fundamental para a melhoria da mobilidade, acabou por funcionar posteriormente como uma barreira física entre Monsanto e a malha urbana em expansão.

Os documentos analisados permitem compreender Monsanto não apenas como um espaço natural ou agrícola, mas como um território estrategicamente integrado nos sistemas de defesa, abastecimento e expansão urbana de Lisboa – um momento de transição, em que o espaço natural começava a ser incorporado numa lógica urbana e militar, preparando o território para o futuro desenvolvimento da cidade.

39. Júlio António Vieira da Silva Pinto concluiu o curso de Conductor de Minas em 1880 e formou-se em Engenharia Industrial no Instituto Industrial de Lisboa em 1901. Destacou-se pelo levantamento da Planta da Cidade de Lisboa, realizado entre 1904 e junho de 1911.

40. José Estêvão Cacella de Victoria Pereira (Leiria, 1877 – Lisboa, 1952) foi coronel do Exército, cartógrafo e pintor ceramista, discípulo de Pereira Cão na azulejaria. Serviu em Moçambique, na Guerra dos Boers e na Primeira Guerra Mundial.

41. Tenente Norberto Leal, oficial do Exército, integrou os Serviços Cartográficos do Exército desde a sua fundação em 1932 e foi responsável pela Carta Militar de Lisboa de 1937.

42. O Campo Entrincheirado de Lisboa foi classificado como “Praça de Guerra de 1.ª Classe” e consolidado em 1899, foi um sistema de defesa em profundidade, concebido para proteger a capital de invasões terrestres e marítimas. Organizado em três anéis concêntricos uma linha avançada (Mafra, Sobral de Monte Agraço, Alhandra), uma linha intermédia de fortes destacados (entre Sintra e Vialonga) e o Recinto de Segurança (de Caxias a Sacavém), concentrava neste último os principais fortes, como os de Monsanto, Alto do Duque, Ameixoeira e Bom Sucesso. Estes eram ligados por uma estrada militar contínua e por redes de comunicações telegráficas e telefónicas. A Serra de Monsanto acolhia o reduto central, com o Forte Marquês de Sá da Bandeira no seu ponto mais elevado. Inspirado nas Linhas de Torres Vedras, o sistema permaneceu ativo até à Primeira Guerra Mundial, sendo progressivamente desativado ao longo do século XX.

43. Situada entre a Praça do Comércio e o Cais do Sodré, a Ribeira das Naus foi, desde o século XV, um centro estratégico de construção e reparação naval, sede do antigo Arsenal da Marinha. Teve papel crucial na expansão ultramarina e integrou os sistemas logísticos e defensivos de Lisboa até ao período do Campo Entrincheirado. A partir do século XX, com a desmilitarização, perdeu funções navais e foi transformada num espaço público de uso cívico.

576. Cartografia 1911 Silva Pinto: Limites de análise. (Adaptada)



- 577. Carta Topografica Militar de Portugal 1928
- 578. Carta Topografica Militar de Portugal 1937



44N. O Ocidente : revista ilustrada de Portugal e do estrangeiro

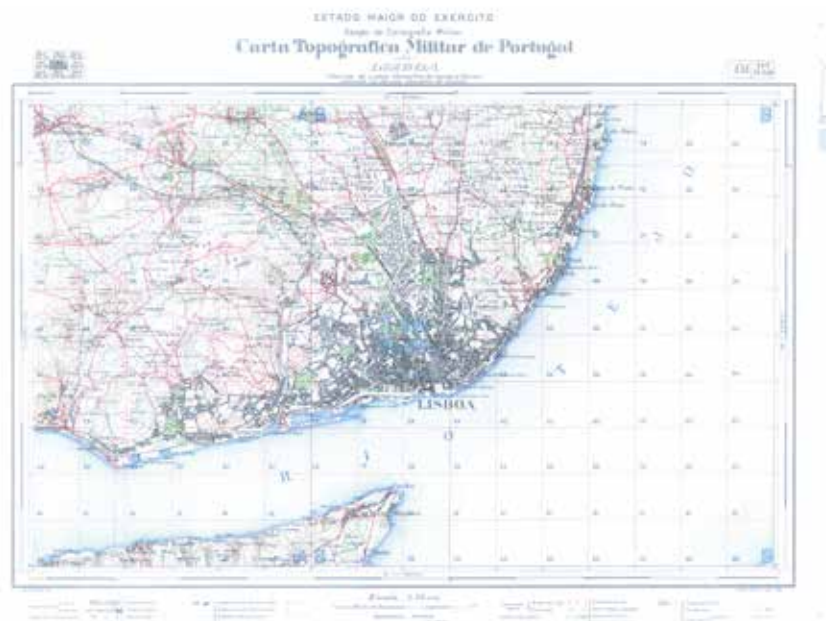

577.

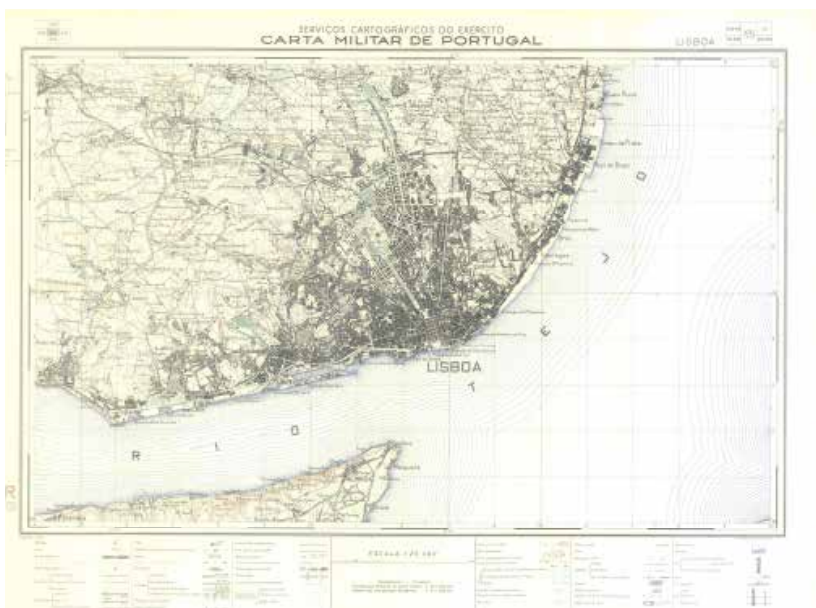

578.

Sobreposição da Cartografia de 1911 e Cartas Militares de 1928 e 1937 com base na atualidade

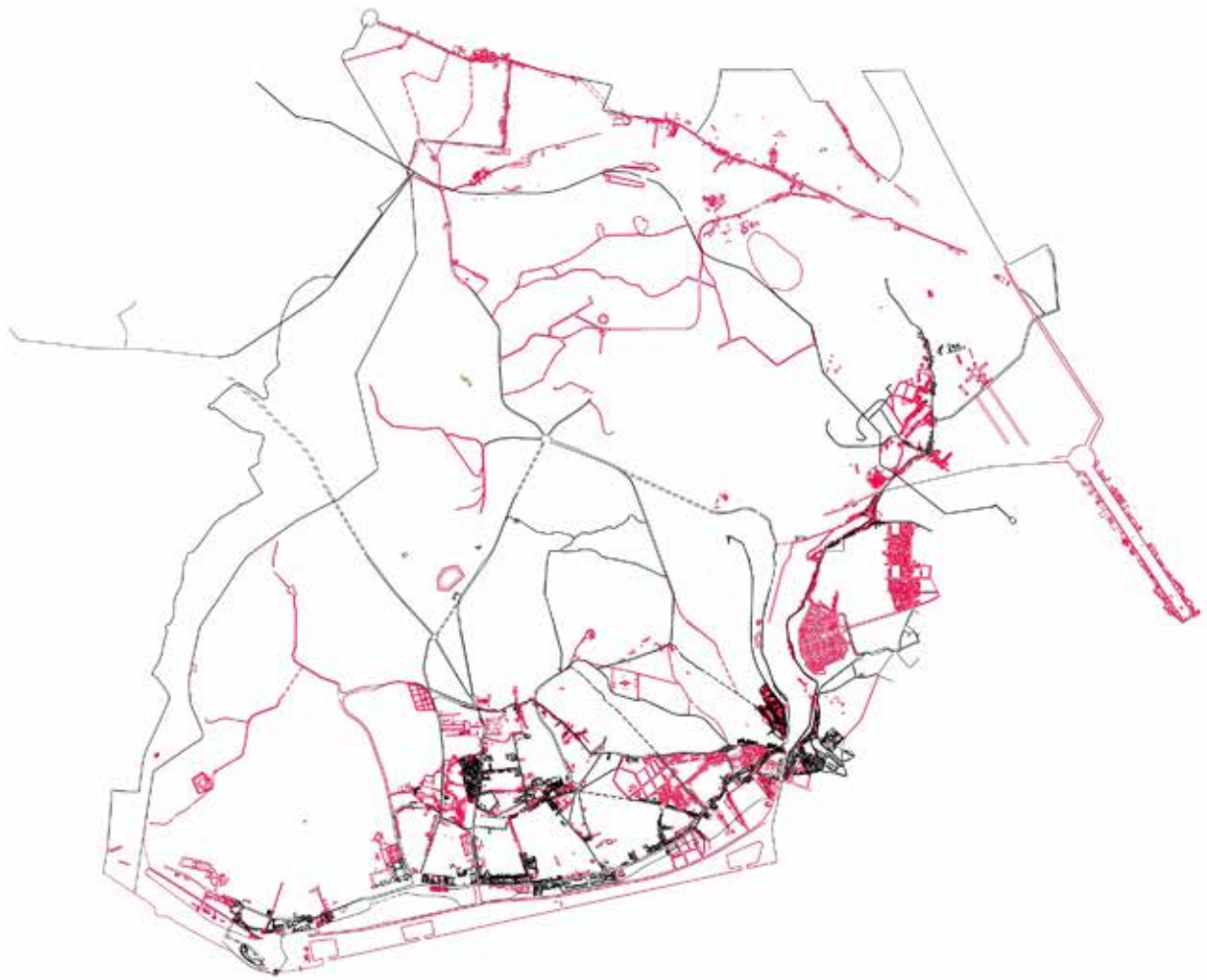

## Cartografia Histórica, 1949 | 1950

A carta militar de 1949, da autoria do Major Carlos Rodrigues Varela<sup>44</sup>, e a cartografia de 1950 revelam novas lógicas de organização do território em Lisboa. Entre estas, destacam-se a introdução de vias circulares, a ampliação dos espaços verdes — com a Serra de Monsanto já identificada e em processo de conversão em parque florestal — e a implementação de programas sistematizados de habitação social.

A construção da A5, inaugurada em 1944, teve como principal objetivo assegurar a ligação entre Lisboa e o Estádio Nacional, no Vale do Jamor. Além disso, marcou o início de uma nova lógica de mobilidade em eixo nascente–poente, desempenhando um papel relevante nos fluxos de entrada e saída da cidade, bem como na articulação com o interior do parque de Monsanto. As cartas cartográficas deste período evidenciam, em simultâneo, um processo de consolidação das infraestruturas ferroviárias na envolvente urbana.

A sul, por ocasião da “Exposição do Mundo Português”, a zona de Belém foi alvo de uma transformação urbana profunda, marcada por uma intervenção de grande escala conduzida pela Câmara Municipal de Lisboa. Esta operação teve como objetivo a reorganização integral de uma área anteriormente caracterizada por elevada fragmentação e desorganização urbanística. Foram promovidas expropriações, abertura de novas vias, pavimentações, criação de jardins e a implementação de modernas infraestruturas de iluminação pública. Destaca-se, neste contexto, a criação da Praça do Império, que restituiu a visibilidade monumental do Mosteiro dos Jerónimos ao eliminar construções degradadas que o ocultavam, restabelecendo a sua relação direta com o estuário do Tejo. A Avenida da Índia foi retificada e articulada com a Avenida Marginal Lisboa–Cascais, reforçando a acessibilidade longitudinal da frente ribeirinha. Também a encosta da Ajuda foi submetida a intervenções de grande escala, com a definição e construção de novas avenidas de ligação entre Belém e Algés. Esta reconfiguração urbana de Belém, embora impulsionada por um evento temporário, teve um grande impacto permanente na estrutura e imagem da cidade. (Sequeira, 1940)

A análise das cartas cartográficas permite identificar a existência de um conjunto de bairros e núcleos habitacionais na envolvente da Serra de

44 Carlos Rodrigues Varela (Tenente-Coronel de Infantaria).



45N. Vista da Autoestrada A5 no seu percurso. © Estúdio Mário Novais.



46N. Panorâmica Bairro da Boavista 1940 © Alvão Domingos.



47N. Bairro de Caselas, anos 50. ©Salvador de Almeida Fernandes.



48N. MONTEZ, Paulino — Lisboa: Alcântara / Alvito. Extensão noroeste da cidade. Plano do Bairro Económico Doutor Oliveira Salazar. Lisboa: [s.n.], 1938. (Estudos de Urbanismo em Portugal, 2), p. 21 e 23.

579. Carta Militar de Portugal 1949 - Serviços Cartograficos do Exército

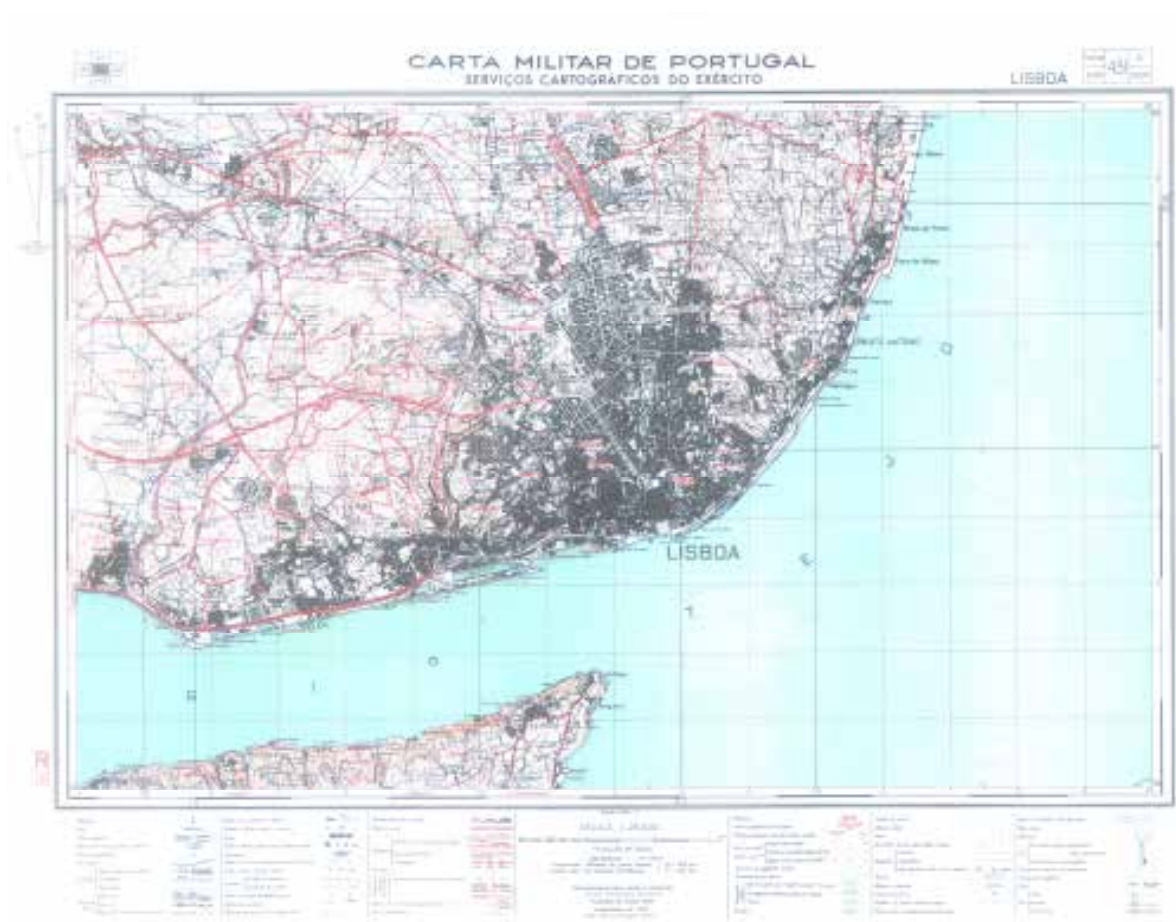

Monsanto. Estes aglomerados, localizados predominantemente nas encostas da serra, resultam de processos diferenciados de ocupação: por um lado, fenómenos de expansão urbana espontânea; por outro, intervenções dirigidas pelo Estado Novo, enquadradas em políticas de habitação. Já nessa época se reconheciam bairros como Caselas, Boavista, Serafina, Restelo e Alvito, todos situado junto ao perímetro de Monsanto. Muitos destes núcleos encontravam-se ainda em fase de construção ou apresentavam um caráter provisório. Este padrão de crescimento evidencia a tendência de expansão da cidade de Lisboa para além da sua frente ribeirinha, particularmente ao longo da primeira metade do século XX. A edificação destes novos bairros exerceu uma pressão crescente sobre a área de Monsanto, uma vez que grande parte destes núcleos se situava nos seus limites ou ocupava mesmo partes da sua área original.

580. Cartografia 1950 C.M.L.:  
Limites de análise. (Adaptada)

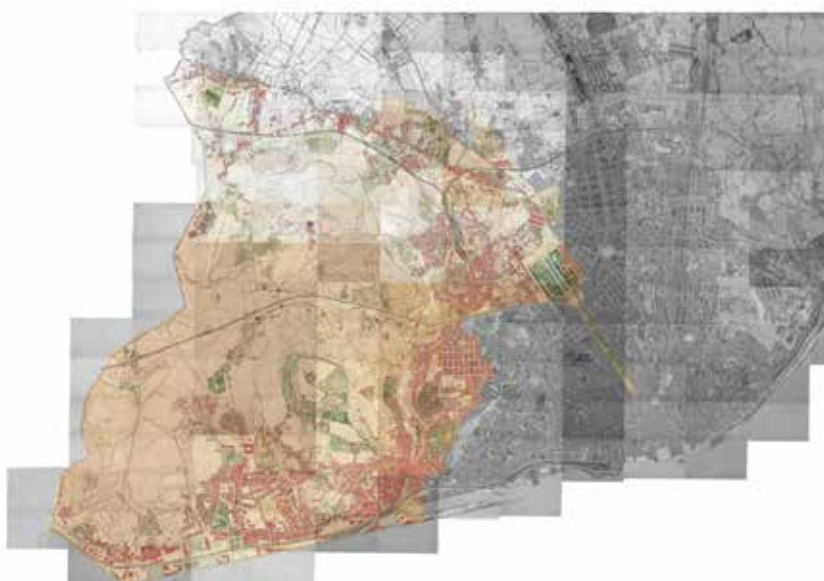

Sobreposição da Cartografia de 1950 e Carta Militar de 1949 com base na atualidade

580.

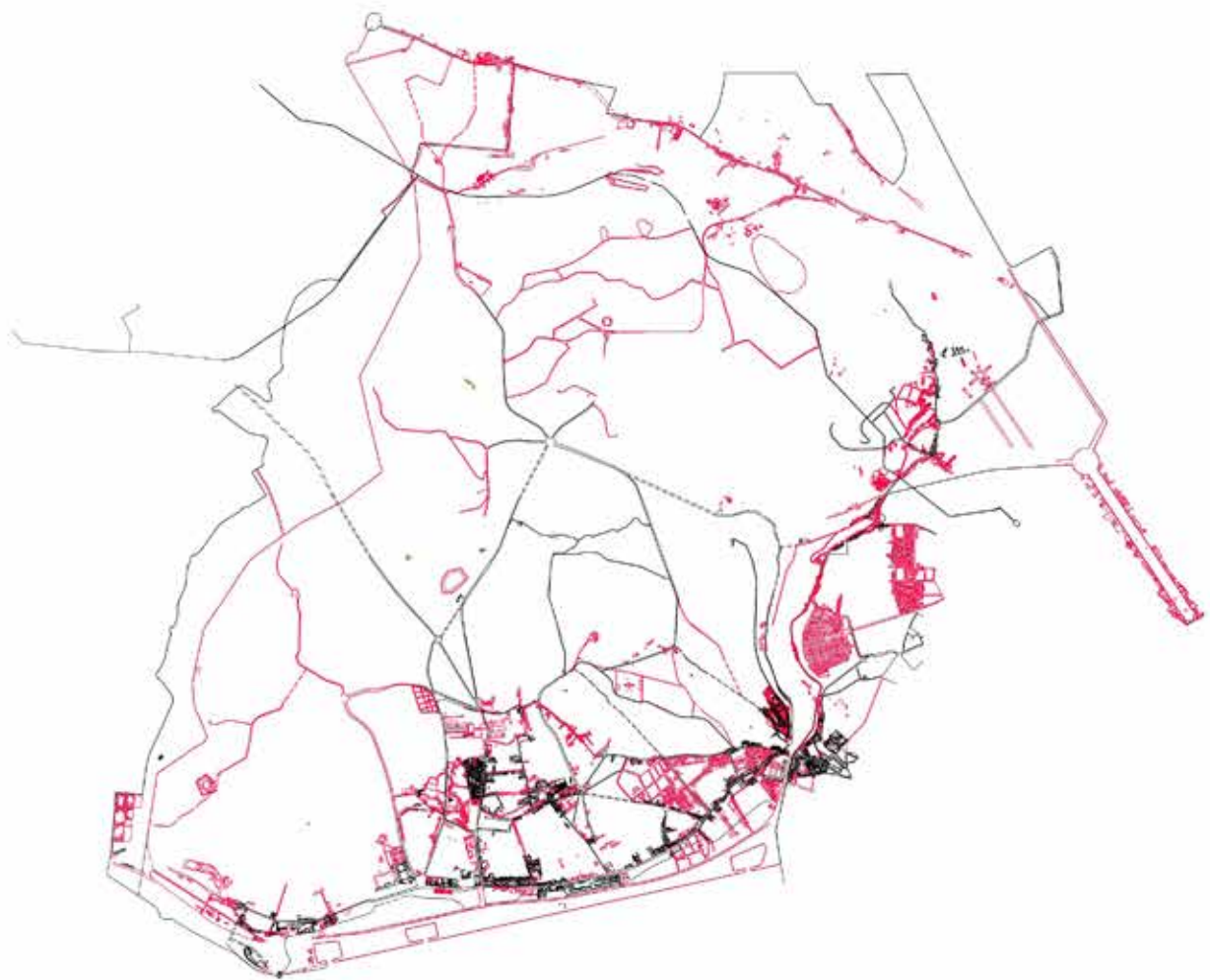



49N. O presidente da Câmara de Lisboa, França Borges, inaugurando o troço da Segunda Circular entre a Estrada de Benfica e Campo Grande, 1961. © Armando Seródio.



50N. Avenida da Torre de Belém 1966. © Augusto Fernandes.

## Cartografia Histórica, 1970 e 1971

A análise cartográfica de Lisboa entre 1970 e 1971 evidencia uma reconfiguração significativa do traçado viário, acompanhada da consolidação e expansão de novos bairros. No quadro do sistema viário delineado em 1961, destaca-se a conclusão da 2.<sup>a</sup> Circular no troço compreendido entre o Campo Grande e Benfica. Em 1966, foi inaugurado o primeiro segmento do Eixo-Norte-Sul, estabelecendo a ligação entre a Ponte 25 de Abril e a Avenida Engenheiro Duarte Pacheco, com articulação à Avenida de Ceuta. No ano seguinte, esse percurso foi prolongado até à Avenida Calouste Gulbenkian, nas imediações do Aqueduto das Águas Livres, permitindo o acesso direto à Praça de Espanha.

No que diz respeito à morfologia urbana, observa-se a consolidação dos bairros de Benfica, a norte, e do Restelo, a sul, marcando a estabilização da expansão residencial em torno da Serra de Monsanto. Simultaneamente, o Parque Florestal de Monsanto apresentava já uma estrutura consolidada de caminhos, acessos e equipamentos, refletindo o grau de maturidade alcançado pelo projeto.

Contudo, a expansão urbana registada neste período contribuiu para uma alteração significativa dos limites funcionais e físicos do Parque Florestal de Monsanto, originando descontinuidades territoriais e fragmentações espaciais. A norte, embora o avanço da malha urbana tenha sido condicionado pela construção de novas infraestruturas viárias e ferroviárias, a relação com Monsanto já era historicamente limitada. Uma exceção ocorre no troço entre o Palácio Marquês de Fronteira e o Convento de São Domingos de Benfica - atual edifício dos Pupilos do Exército -, onde a topografia mais suave permite uma continuidade territorial mais evidente. Nas restantes frentes do lado norte, a acentuada inclinação do terreno dificultou qualquer integração urbana eficaz.

A sul, por sua vez, observa-se uma maior aproximação física entre a cidade e o parque, favorecida pela morfologia mais acessível da encosta

581. Cartografia 1970 C.M.L.: Limites de análise. (Adaptada)

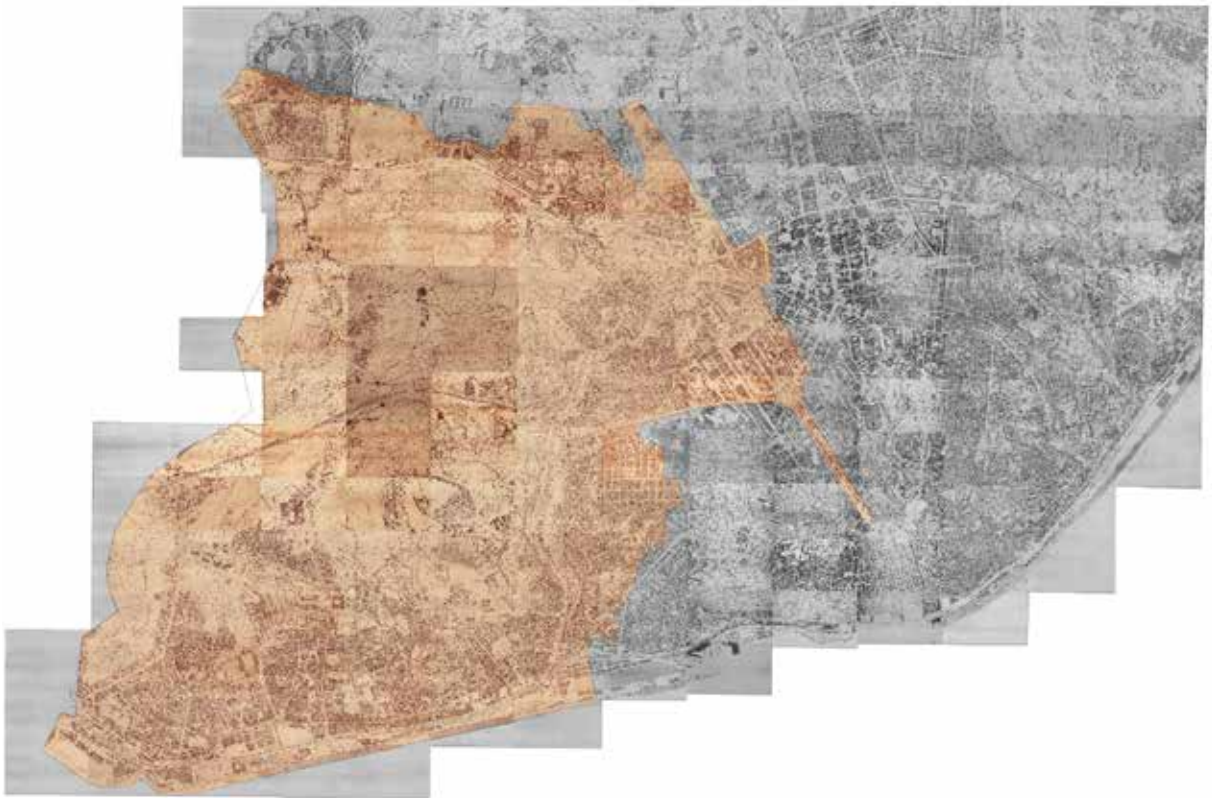

e pela continuidade natural para o estuário do Tejo. No entanto, esta proximidade não se traduziu numa transição urbana qualificada. Em muitos pontos, a expansão da cidade foi feita de forma desarticulada, gerando fricções espaciais nos limites do parque. Crê-se também que parte deste problema parece resultar precisamente da inversão da orientação urbana: a frente sul passou a ser entendida como o novo horizonte da cidade — voltada para o rio e para o sul — relegando Monsanto para uma posição periférica e esquecida, afastada do foco estratégico e simbólico do urbanismo lisboeta.

Embora a cidade se tenha expandido até à proximidade do Parque Florestal de Monsanto, essa aproximação ocorreu sem uma integração urbana efetiva. A prioridade atribuída à implantação de infraestruturas viárias e ao crescimento acelerado da ocupação urbana comprometeu a possibilidade de articular o parque com a malha construída, resultando numa justaposição de territórios em vez de uma continuidade qualificada entre o espaço natural e o tecido urbano envolvente.

582. Carta Militar de Portugal  
1971 - Serviço Cartográfico do  
Exército

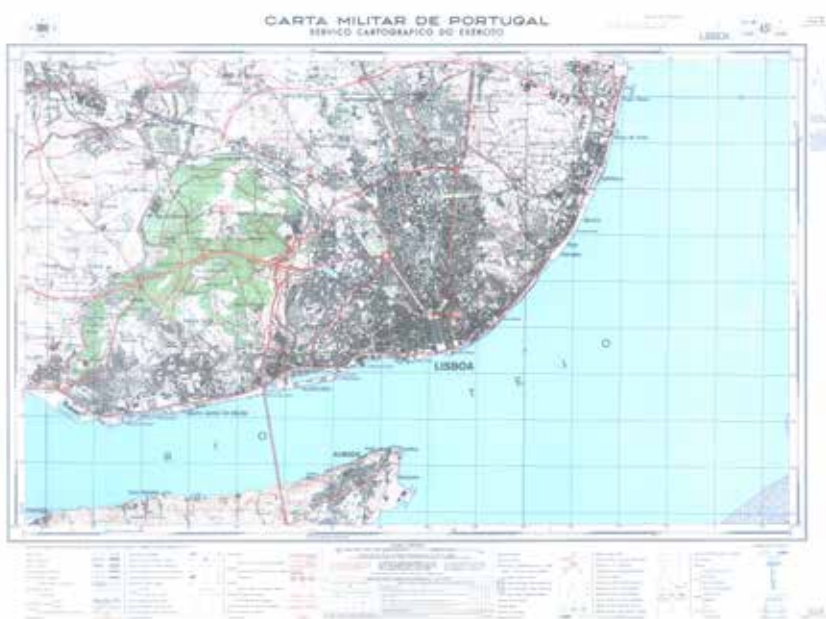

Sobreposição da Cartografia de 1970 e Carta Militar de 1971 com base na atualidade

582.



## Atualidade

A análise cartográfica da Serra de Monsanto e da sua envolvente evidencia um território marcado por transformações, que refletem as dinâmicas urbanas, militares e ambientais de Lisboa ao longo dos últimos dois séculos. Desde o início do século XIX, o Parque Florestal de Monsanto apresentava uma matriz rural articulada com a cidade por percursos informais, como o cruzamento da Cruz das Oliveiras. Este percurso, com mais de dois séculos de existência, constitui um testemunho da permanência de lógicas de circulação anteriores à consolidação do Parque Florestal e à expansão urbana.

A partir de norte, a Radial de Benfica, implantada no final de 1998, surgiu como resposta às exigências do crescimento urbano, procurando melhorar a acessibilidade na zona ocidental da cidade. No entanto, esta infraestrutura veio também acentuar uma separação física entre o bairro de Benfica e o Parque Florestal de Monsanto, interrompendo uma relação histórica marcada pela presença de quintas e múltiplos pontos de atravessamento e ligação ao território florestal.

A desarticulação territorial entre Monsanto, Algés e Amadora é evidente. Apesar da sua proximidade geográfica, a transição entre a mancha flo-

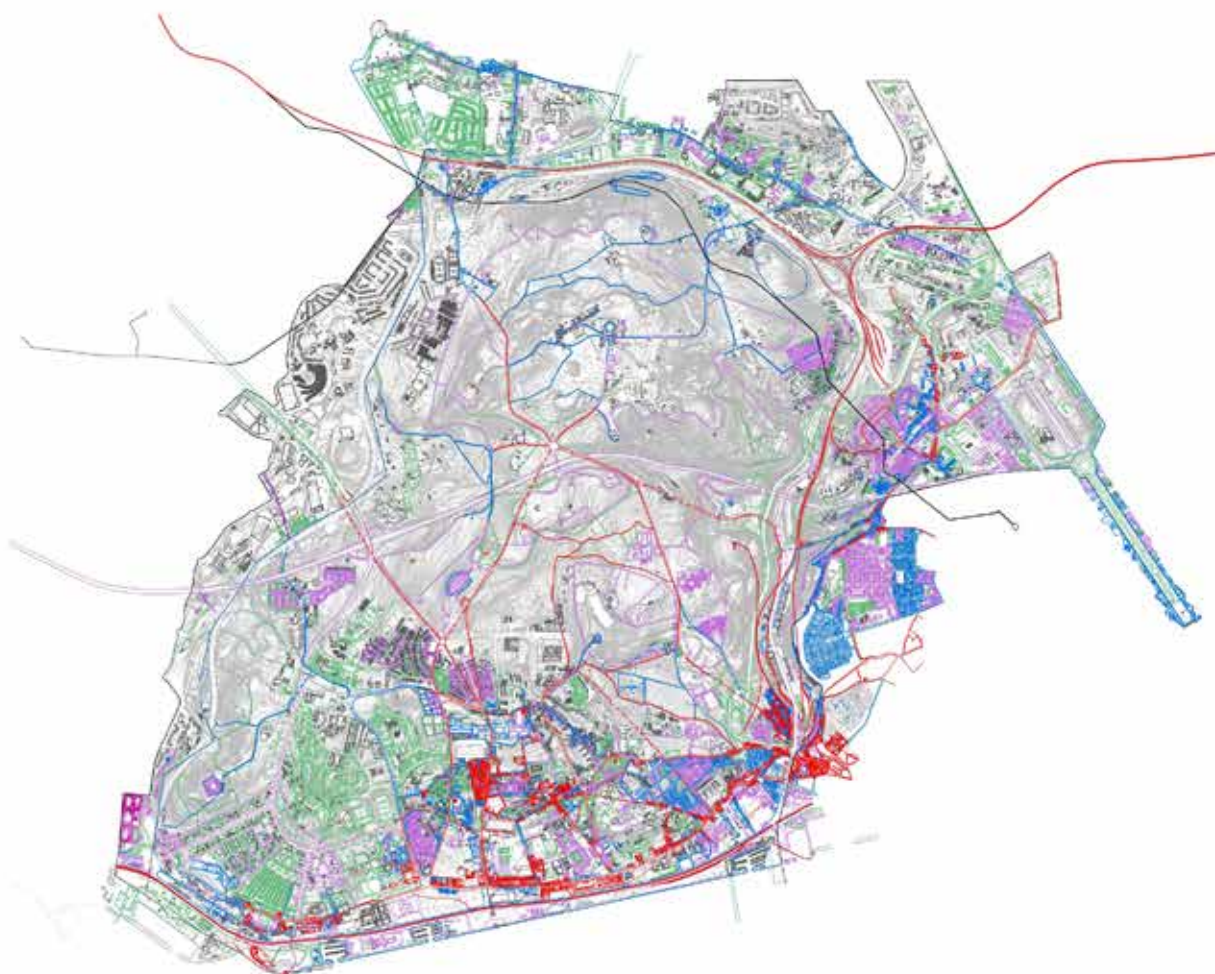

Limite da Cartografia Quinta Faveja 1927



Limite da Cartografia Quinta Faveja 1931  
Carta Militar 828



Limite da Cartografia CML 1950  
Cartas Militares 927 e 949



Limite da Cartografia CML 1970  
Carta Militar 971

- 
 Planta Escala 1:2000  
 — Sobreposição Cartografia Quinta Faveja 1927  
 — Sobreposição Cartografia Quinta Faveja 1931 e Carta Militar 828  
 — Sobreposição Cartografia CML 1950 e Cartas Militares 927 e 949  
 — Sobreposição Cartografia CML 1970 e Carta Militar 971

restal e o tecido urbano dá-se de forma abrupta, marcada por infraestruturas viárias como a CRIL, por taludes, lotes murados e extensas áreas de terreno baldio. No caso da Amadora, esta transição é ainda mediada por áreas industriais e comerciais de grande escala, nomeadamente na zona de Alfragide, cuja ocupação densa e impermeabilizada acentua a fragmentação entre o parque e os bairros periféricos, evidenciando a ausência de uma articulação funcional e paisagística entre Monsanto e o território suburbano a norte/noroeste (Amadora) e a sul/sudoeste (Algés).

Com a utilização do território para fins militares, nas primeiras décadas do século XX, no contexto do Campo Entrincheirado de Lisboa, a serra adquiriu um papel estratégico na defesa. A implantação de fortificações e infraestruturas militares introduziu uma nova lógica de ocupação em pontos específicos do território. Simultaneamente, a exploração de recursos minerais alterou significativamente a topografia local, conferindo ao território uma dimensão extrativa.

Entre as décadas de 1960 e 1970, a consolidação urbana de bairros, redefiniu os limites de Monsanto, mas acentuou a sua desconexão em relação à malha urbana. A topografia acentuada a norte e a ausência de articulação urbana a sul reforçaram a fragmentação entre o parque e a cidade.

O polo universitário do Alto da Ajuda, a sul de Monsanto, apresenta uma desarticulação evidente com o parque, resultante da ausência de continuidade espacial entre o tecido edificado e a mancha verde. As universidades surgem como peças isoladas, desintegradas tanto de Monsanto como do tecido urbano envolvente, sem uma transição qualificada que permita a integração no desenho urbano.

Atualmente, as antigas pedreiras de calcário e basalto de Monsanto encontram-se desativadas e, em grande parte, cobertas por vegetação. Algumas foram alvo de requalificação ou reconversão: a da Serafina foi convertida num parque recreativo, enquanto na do Casal do Alvito está previsto um conjunto habitacional. Estas transformações refletem a adaptação da paisagem às novas exigências urbanas e sociais.

A Serra de Monsanto afirma-se, assim, como um território singular na paisagem de Lisboa, onde se entrelaçam a memória histórica, os processos de urbanização e os desafios contemporâneos da acessibilidade e integração urbana.





# **CAPÍTULO III**

## Mapas

45 O Limite do Parque Florestal de Monsanto é estabelecido pelo Plano de Gestão Florestal, concebido pela CML, encontrando-se no respetivo documento do Plano na página 15, figura 4. Relevo do PFM (limite representado através de uma mancha verde intensa).

## Introdução | Mapas

Para a análise do Parque Florestal de Monsanto (PFM) foi produzido um conjunto de mapas que serão apresentados ao longo deste capítulo. De forma a compreender as relações que o Parque estabelece com o contexto que o envolve, foi definido um novo limite com base no Plano de Gestão do Parque Florestal de Monsanto, concebido pela Câmara Municipal de Lisboa (CML)<sup>45</sup>.

Situado na Área Metropolitana de Lisboa, o Parque encontra-se diretamente relacionado com diversos municípios limítrofes, confrontando-se com o município da Amadora ao longo de aproximadamente 1,27 km e com o de Oeiras numa extensão de 2,85 km. Assim, o Parque Florestal de Monsanto assume não apenas a função de filtro natural entre áreas urbanas, como também a de elemento de articulação e comunicação intermunicipal.

O Plano de Gestão para o Parque Florestal de Monsanto estabelece um limite oficial da mancha verde, que integra, não só as áreas do Projeto Original do arquiteto Keil do Amaral, como também espaços representativos, como é o caso do Forte de Monsanto. Este limite assenta essencialmente no princípio de exclusão dos bairros residenciais que se situam nas suas proximidades.

Com o objetivo de compreender de forma mais aprofundada as relações entre o ambiente urbano e este pulmão verde da cidade, definiu-se um limite territorial mais abrangente do que o estipulado pelo Plano de Gestão. Esta demarcação compreende a área total do Parque Florestal de Monsanto, integrando locais adjacentes que mantêm uma ligação estreita com o Parque, tais como o Bairro de Caselas, o Bairro do Alvito e parte da Tapada da Ajuda. Estas localidades encontram-se adjacentes ao Parque, praticamente imersas na sua vegetação.

Para além da definição deste novo perímetro, procurou-se também criar



Planta de Implantação 1:30 000

- Limite do Parque Florestal de Monsanto
- - - Limite da Cidade
- ..... Limite da Área (Usos e Serviços)

uma faixa de transição entre o Parque e o contexto urbano envolvente, permitindo analisar de forma mais detalhada o contexto das suas frentes. Assim, certos bairros situados fora do novo limite foram destacados para evidenciar a sua relevância histórica e funcional na relação com o Parque Florestal, com base nas cartografias que documentam a evolução deste território.

Adicionalmente, é acrescentada a urbanização que contorna estas áreas enfatizadas, de forma a compreender a permanência do Parque no tecido urbano. Neste enquadramento, a Avenida da Liberdade é representada na sua totalidade, simbolicamente, por ser o ponto de convergência dos corredores verdes e por ser o local onde foi implantado o primeiro parque público. O Vale de Alcântara é igualmente incluído na sua extensão, dada a sua relevância topográfica e a intenção de delimitar a Serra até ao ponto em que esta se estende pela cidade, mesmo quando tal delimitação não coincide com os limites administrativos do Parque Florestal. Por fim, a cidade de Lisboa é considerada até à margem do rio Tejo, abrangendo toda a área onde a topografia da Serra se manifesta de forma evidente.

Após a determinação dos limites de estudo, procedeu-se a uma análise detalhada dos seguintes pontos: Topografia, Espaços Verdes, Cheios e Vazios, Serviços, Vias Rodoviárias e Pedonais, Rede de Transportes, Linhas de Água e de Fosto, Bacias Hidrográficas, Pedreiras e Solos, bem como Fauna e Flora.



## Limites do Parque Florestal de Monsanto e a Cidade

A integração do Parque Florestal de Monsanto com os bairros e zonas urbanas adjacentes é um elemento fundamental para compreender a relação entre Monsanto e a cidade, marcada por características que variam ao longo das suas fronteiras, resultando em diferentes níveis de permeabilidade e acessibilidade.

O Parque foi inicialmente concebido como um espaço verde de lazer e um refúgio natural em contexto urbano como incentivo à proximidade com a natureza.

Com o tempo, Monsanto passou a ser também um meio de circulação, deixando parcialmente de funcionar como destino em si, mas como um espaço de lazer acessível pensado para acolher a população da cidade. Embora esta transformação possa ser compreendida como um efeito expectável da expansão urbana, no caso de Monsanto ela adquiriu contornos particularmente acentuados. O Parque é hoje intensamente circundado por vias de grande expressão como a A5, a CRIL, a Radial de Benfica, a Avenida de Ceuta e o Eixo Norte-Sul que o isolam fisicamente do tecido urbano envolvente, reduzindo a sua permeabilidade e contribuindo para que a sua função como infraestrutura de mobilidade se sobreponha, em muitos casos, à sua vocação original de fruição e permanência.

Esta condicionante viária fez com que a conexão de Monsanto com a cidade se fosse progressivamente perdendo, não apenas pela distância física, mas também pela fragmentação das ligações pedonais e cicláveis. Grande parte dos bairros e zonas que se encontram diretamente relacionados com o parque, nomeadamente o Bairro da Liberdade e Serafina, Alcântara, Ajuda, o Bairro do Restelo, Caselas, Alfragide, Amadora, Benfica, Freguesia de São Domingos de Benfica, Campolide e Algés, acabam por não usufruir da sua localização para gerar e aproveitar continuidade com o mesmo, resultando na presença de fronteiras mais rígidas e pouco convidativas, como declives acentuados ou artificiais, vias rápidas de elevado tráfego, muros contínuos, grandes infraestruturas de transporte e áreas de carácter privado, que funcionam como barreiras visuais e físicas. Estas limitações comprometem a integração urbana e reduzem o potencial de uso quotidiano do parque pela população local. Num perímetro total de aproximadamente 22.356 metros, cerca de 69,2% é considerado não permeável, evidenciando a dimensão e o impacto do isolamento que compromete a experiência de utilização do parque e a sua ligação à malha urbana envolvente.

No entanto, em certas zonas, como no bairro da Boa Vista, a transição entre a malha urbana e o parque é fluida e acessível, promovendo o uso do espaço verde pela população local e um acesso mais fácil ao mesmo. Com isto, o mapa de limites de Monsanto surge como forma de entendimento da falta de ligação e continuidade de Monsanto com a cidade. Esta análise organiza-se através da divisão de Monsanto em quatro zonas (Norte, Sul, Este, Oeste) e apresenta um registo fotográfico da rede viária e das margens do mesmo.



  
 Mapa de Loteos de Historia
 

- Proyectos de Loteo
- Proyectos de Loteo
- Proyectos de Loteo
- Proyectos de Loteo



51N. Esquema do limite norte

O limite Norte do Parque Florestal de Monsanto confronta-se com as freguesias de Benfica e São Domingos de Benfica, onde, apesar da existência de algumas infraestruturas de ligação — como pontes e viadutos —, a relação entre o parque e a cidade é fortemente condicionada pela presença da Segunda Circular, da Radial de Benfica e da linha de comboio, vias de tráfego intenso que funcionam como barreiras físicas e sensoriais à continuidade urbana.

A Travessia Francisco Resende, que passa sob a Segunda Circular, estabelece uma ligação direta ao Externato Infantil e Primário O Beiral, antiga Quinta do Peres, permitindo o acesso inicial aos trilhos e a uma secção do aqueduto. Destacam-se ainda: a Travessia de São Domingos de Benfica, junto à Rua Francisco Gentil Martins; o Viaduto Pedonal de São Domingos de Benfica, localizado junto aos Pupilos do Exército; e uma terceira ponte, situada mais a oeste, junto à Rua Tenente Coronel Ribeiro dos Reis. Todas estas estruturas facilitam a deslocação de peões para o interior de Monsanto, mais concretamente até à Mata de São Domingos de Benfica.

Existe, no entanto, uma exceção relevante: um conjunto edificado no qual se incluem o Bairro do Calhau, o Palácio Marquês de Fronteira, a Quinta do Lameiro, o Palácio e Quinta de Devisme, e o Convento de São Domingos de Benfica — atual edifício dos Pupilos do Exército —, que se encontram diretamente envolvidos pelo parque. Aqui verifica-se uma relação mais porosa com o território natural, permitindo um acesso pedonal direto, sem intermediação de barreiras rodoviárias.



583.



584.



585.



586.



587.



588.



589.



590.



591.



592.



593.



594.



595.



52N. Esquema do limite nascente

O limite Nascente do Parque Florestal de Monsanto é profundamente condicionado pela morfologia do Vale de Alcântara, uma depressão natural que marca de forma vincada a topografia desta frente. Esta barreira geográfica pré-existente tem historicamente dificultado a articulação entre as cotas mais elevadas do parque e a malha urbana envolvente, tornando difícil a sua integração física com os bairros a nascente, nomeadamente Campolide, Campo de Ourique e Alcântara.

Sobre esta base topográfica complexa, implantou-se um sistema denso de infraestruturas viárias e ferroviárias, que veio agravar o grau de fragmentação territorial existente. A Avenida de Ceuta, o Eixo Norte-Sul e a linha de comboio formam um conjunto de eixos de tráfego intenso que atravessam transversalmente este limite, funcionando como barreiras urbanas contínuas, que impedem ou desqualificam o acesso pedonal e ciclável ao parque.

Apesar da presença destas infraestruturas, destaca-se o Corredor Verde de Monsanto como uma exceção relevante. Esta estrutura ecológica e urbana estabelece uma ligação entre o Parque Eduardo VII e o interior de Monsanto, atravessando áreas densamente urbanizadas e proporcionando um percurso contínuo para peões e ciclistas provenientes da Baixa de Lisboa. No seu traçado, o corredor cruza vias como a Avenida Calouste Gulbenkian e o Eixo Norte-Sul, alcançando o parque na zona do Moinho das Três Cruzes do Calhau.

A principal área de contacto direto com o parque neste limite ocorre no Bairro da Liberdade, onde o Aqueduto das Águas Livres assume um papel estruturante na paisagem, permitindo, através dos trilhos que o acompanham, uma certa permeabilidade entre a cidade e o parque.

No entanto, este bairro — fruto da complexidade viária envolvente e das articulações com as redes de circulação da frente norte — encontra-se, ele próprio, relativamente isolado, com acessibilidades limitadas e descontinuadas.

Assim, à semelhança do restante limite nascente, as ligações pedonais e rodoviárias permanecem escassas, descontínuas e pouco qualificadas, reforçando o isolamento físico e simbólico de Monsanto face à cidade.



596.



597.



598.



599.



600.



601.



602.



603.



604.



605.



606.



53N. Esquema do limite Sul

O limite Sul do Parque de Monsanto relaciona-se diretamente com as freguesias de Alcântara, Ajuda e Belém. Destaca-se pela relativa permeabilidade em diversos pontos, com múltiplos acessos que conectam o parque aos bairros mais próximos. No bairro do Restelo, em particular na sua faixa poente, o bairro é um exemplo dessa permeabilidade, onde é possível observar uma relação direta entre as habitações unifamiliares (na Rua do Alto do Duque e parte da Avenida das Descobertas) e o “braço” de Monsanto, onde algumas dessas habitações encontram-se orientadas para o parque usufruindo da sua proximidade e proporcionando acesso direto aos trilhos e espaços de lazer, como o Clube do Alto do Duque.

Na Tapada da Ajuda, a facilidade de acesso ao parque também é evidente em certos troços, particularmente na zona superior do Pólo Universitário da Ajuda, no Bairro do Alto da Ajuda e Caramão da Ajuda, em articulação com a estrada de Queluz. Nesses pontos, a travessia das vias permite um acesso ao parque com facilidade e potencia a ligação aos Montes Claros e à Alameda do Keil do Amaral através de trilhos estabelecidos. No entanto nem toda a frente Sul apresenta estas condições. O Instituto Superior de Agronomia (ISA) funciona como um elemento de descontinuidade, limitando a ligação entre o Parque e a cidade. Os limites do ISA, de carácter semi-privado e delimitados por muros, impõem uma barreira física ao território florestal. Embora existam acessos pedonais pontuais, a inexistência de permeabilidade viária e a natureza institucional do espaço contribuem para uma percepção de afastamento, tornando esta secção menos acessível e menos convidativa.



607.



608.



610.



609.



611.



612.



613.



614.



615.

613| 614| 615. |Fotografias aéreas do Limite Sul

616| 617| 618| 619| 620| 621.  
Fotografias aéreas do Limite Sul



616.



617.



619.



618.



620.



621.



54N. Esquema do limite Poente

O limite Poente do PFM estabelece contacto com os concelhos de Oeiras (freguesia de Algés, Linda-a-Velha e Cruz Quebrada-Dafundo) e da Amadora (freguesia de Alfragide), apresentando variações significativas na sua permeabilidade. Esta frente é, em grande parte, delimitada pela CRIL (A36), uma infraestrutura viária de grande escala que atua como barreira física e sensorial, dificultando a integração do Parque com a malha urbana adjacente. Nas zonas onde o Parque é confinado por esta via rápida, os constrangimentos à acessibilidade são evidentes, à semelhança do que se verifica no limite norte. Ainda assim, identificam-se cinco atravessamentos relevantes que garantem alguma ligação entre o Parque e os territórios urbanos envolventes:

- Rua do Proletário estabelece a ligação entre a zona comercial de Alfragide e o Parque, através da Azinhaga da Marinheira e de uma travessia pedonal que sobreleva a A5, permitindo posteriormente o acesso ao Bairro de Caselas;
- Rua Quinta das Romeiras assegura a ligação entre a área residencial de Miraflores e o Parque, com entrada para uma rede de caminhos em terra batida nas imediações do Hospital de São Francisco Xavier;
- Rua António Luís Gomes corresponde ao ponto final de uma travessia proveniente de Algés, que cruza a CRIL e desemboca nas proximidades do Forte do Alto do Duque;
- Acesso à Estrada da Circunvalação, sob a CRIL, junto à Rua Dom Jerónimo Osório e ao Mercado de Algés estabelece uma ligação pedonal que permite a continuidade entre a malha urbana e o Parque;
- Rua da Misericórdia embora menos evidente, merece referência por estabelecer uma ligação entre o Bairro do Zambujal (freguesia de Alfragide, concelho da Amadora) e o Bairro da Boavista (freguesia de Benfica, concelho de Lisboa), este último implantado nos limites do Parque de Monsanto.

Estas infraestruturas, embora pontuais, desempenham um papel fundamental na mitigação do isolamento viário do Parque neste limite, reforçando o seu potencial de articulação com a malha urbana envolvente.



622.



623.



624.

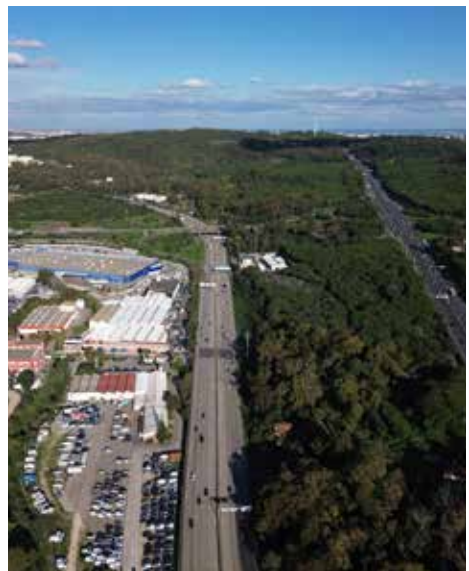

625.



626.



627.

628| 629| 630. Fotografias aéreas do Limite Oeste



628.



629.



630.

631| 632| 633| 634| 635| 636.  
Fotografias aéreas do Limite Oeste



631.



632.

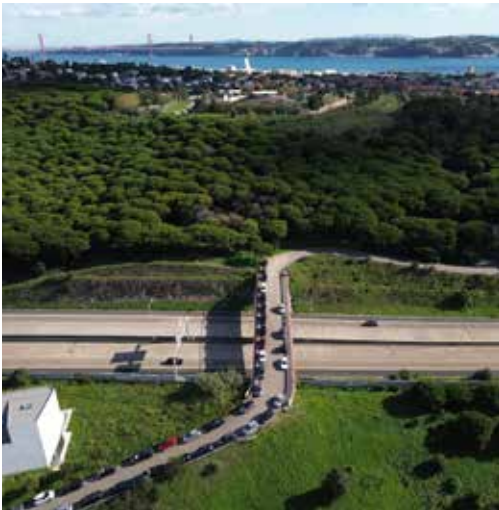

633.



634.



635.



636.

## Topografia

Localizado na zona Oeste da cidade, o Parque Florestal de Monsanto (PFM) integra grande parte da Serra de Monsanto, incluindo a principal elevação da zona de Lisboa, com 227 metros de altura<sup>46</sup>, onde se implanta o Forte de Monsanto (Fig. 55N).

Apesar da sua altitude, a Serra de Monsanto não se impõe no tecido urbano com a mesma expressividade de outras colinas da cidade. Essa presença, por vezes mais discreta, deve-se sobretudo à sua extensa frente Sul, que se prolonga quase suavemente até ao rio Tejo. De perfil contínuo e inclinação menos acentuada, esta frente contrasta com o relevo mais abrupto das restantes vertentes da Serra e de outras colinas lisboetas. A sua inclinação natural em direção ao Tejo (Fig. 56N) é, neste caso, gradualmente absorvida pela malha urbana envolvente, o que contribui para uma menor perceção da sua volumetria na paisagem das sete colinas. Neste declive marcado pela Serra, é evidente uma separação do Parque em duas zonas, a Norte e a Sul, visível no corte marcado pela atual via rodoviária A5. Vista como um rasgão na topografia da Serra, a implantação da autoestrada neste lugar resulta de uma ligeira deformação já existente no interior de Monsanto (Fig. 57N).

O Parque relaciona-se com quatro frentes da cidade, estabelecendo contacto a diferentes cotas: a Norte com Benfica à cota 72; a Nascente com o Vale de Alcântara à cota 35 e com Campo de Ourique à cota 70; a Sul com o Alto da Ajuda à cota 113; e por fim, a Poente com o Bairro da Boavista à cota 120. A sua topografia, além de fortemente marcada pelos vales da ribeira de Algés, a Poente e da ribeira de Alcântara, a Nascente, é também manifestada a Sul, na encosta do Alto da Ajuda e na passagem estreita formada entre a colina do Alto da Serra e a colina do Penedo. Já a Norte, a proximidade entre o ponto mais alto do PFM e a zona de Benfica acentua a sua diferença de cotas em 155 m, salientando a dificuldade em relacionar estas localidades.

O território do Parque Florestal de Monsanto foi também moldado pela atividade das pedreiras, que definem ondulações particulares em certas zonas da paisagem, resultando num relevo irregular, onde o Parque se adapta às características da Serra, acolhendo-as como parte integrante do seu carácter natural.

Estas características conferem ao Parque uma notável diversidade de ambientes, que se manifesta tanto nos espaços densamente arborizados e mais resguardados, como nas clareiras amplas e abertas à luz. Esta alternância entre recolhimento e abertura reforça a ideia de Monsanto como um lugar de refúgio face à turbulência da cidade. A estes dois ambientes acrescentam-se os miradouros, implantados nos pontos mais elevados do Parque, que se destacam enquanto lugares privilegiados de contemplação da paisagem. No total, o PFM conta com 12 miradouros, distribuídos entre as cotas 85 e 224, sendo o mais elevado quase coincidente com o ponto culminante da Serra de Monsanto.

<sup>46</sup> Uma das sete colinas de Lisboa, o Parque Florestal de Monsanto, atinge uma altitude de 227m, enquanto outra das sete colinas, que sobressai na malha urbana da cidade, onde se ergue o Castelo de São Jorge, encontra-se a uma cota de 111m de altitude, com uma diferença de 116m relativamente à Serra de Monsanto.



55N. O Forte de Monsanto, o ponto alto da Serra de Monsanto © Arquivo Municipal de Lisboa | Estabelecimento prisional de Monsanto, paulo Guedes, PAG000123



56N. Vista para o rio Tejo, dentro do Parque Florestal de Monsanto ©Arquivo Municipal de Lisboa | [Panorâmica tirada de Montes Claros sobre a parte sul da cidade, Armândio Maia Serôdio, SER003758



57N. Rasgão na topografia marcado pela via rodoviária A5 ©Museu de Lisboa

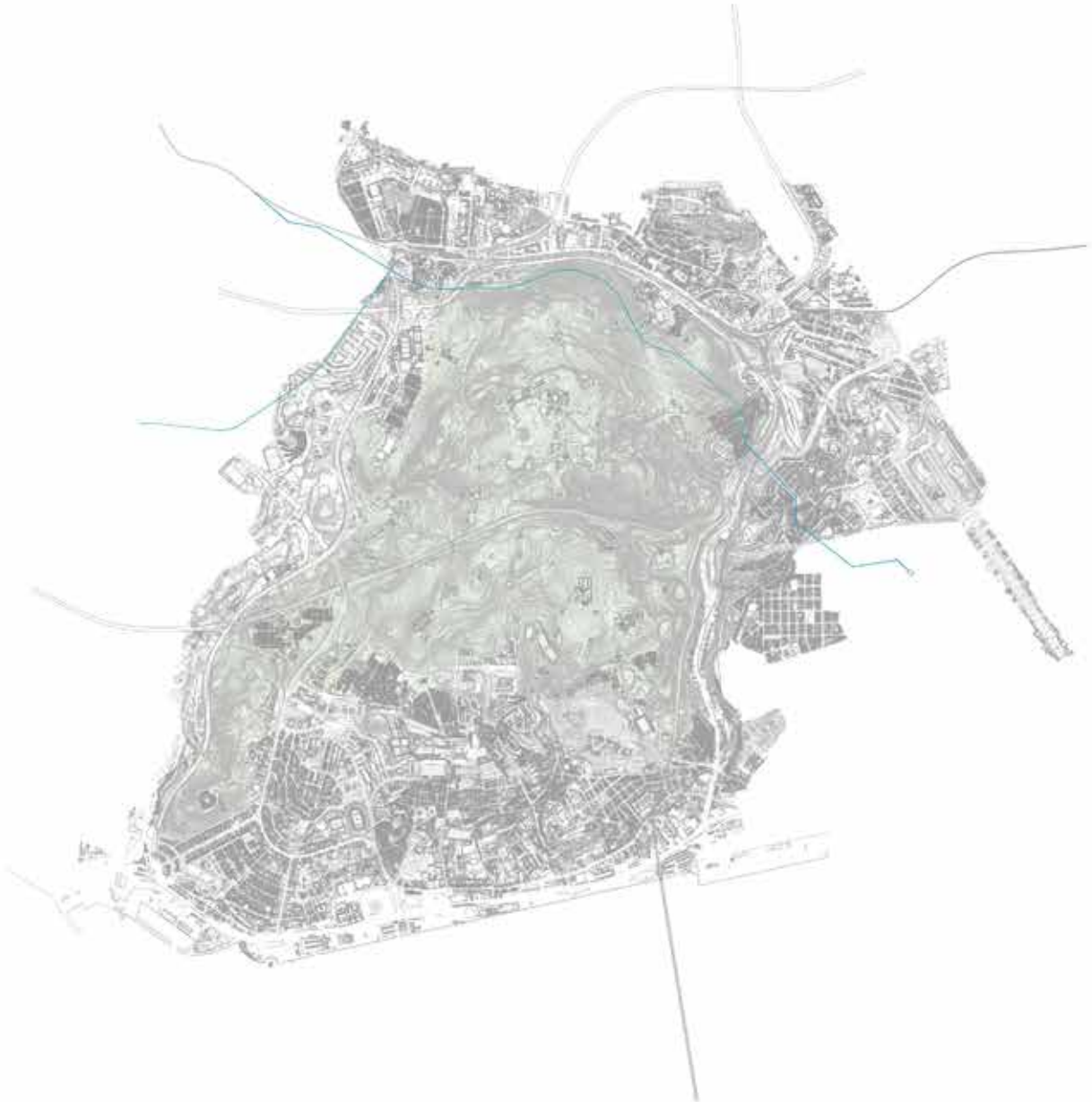

## Espaços Verdes

Como já mencionado, a ideia de espaço verde em Lisboa tem início com o conceito de “Passeio Público”<sup>47</sup>, instituído em 1764, no contexto da reconstrução da cidade após o terremoto de 1755. Ana Tostões, arquiteta e historiadora, descreve o Passeio Público como um espaço que vai além de um simples local de lazer. Projetado para ser acessível e urbano, ele representava uma nova forma de integrar a natureza na cidade, diferente dos jardins privados da época, geralmente associados a propriedades rurais ou mais reservadas. O Passeio Público foi pensado como um espaço coletivo, voltado para a interação social (Tostões, 1992, p. 9).

Segundo a arquiteta e historiadora, Ana Tostões, o projeto do Passeio Público em Lisboa buscava domesticar a natureza e integrá-la como um fragmento de ruralidade no centro da cidade, enquanto os jardins tradicionais portugueses eram voltados para o isolamento e a privacidade, sendo estes normalmente fechados, privados e associados à “quinta rural” no espaço urbano. (Tostões, 1992, pp. 9–10).

O Passeio Público introduziu um novo conceito de espaço verde, aberto e acessível, que promovia tanto o lazer como também, o convívio urbano. Desde então, foram concebidos diversos parques e jardins em Lisboa, exemplos que marcaram a história, incluindo o Jardim da Estrela, e o Parque Eduardo VII, criado no início do século XX.

O Parque Florestal de Monsanto, frequentemente referido como o “pulmão verde” de Lisboa, é o maior espaço verde da cidade, ocupando cerca de 1000 hectares. Contudo, a sua configuração atual nem sempre foi assim. De acordo com as cartografias de 1807 e 1911, grande parte da Serra de Monsanto era composta por zonas rurais utilizadas para práticas agrícolas. Essa transformação, de um território rural para um espaço florestal, materializou a ideia da criação de um verdadeiro “bosque urbano”, nesse espaço, a presença das árvores oferece uma fuga ao ritmo da cidade, permitindo uma imersão e um refúgio na natureza.

O desejo de ligar a cidade ao Parque é reforçada pelo “Plano Verde”, concebido pelo arquiteto paisagista Gonçalo Ribeiro Telles, que defende a criação de uma estrutura ecológica contínua para integrar o espaço urbano ao ambiente natural, um dos princípios deste plano é o “Continuum Naturale”, descrito pelo arquiteto como um “sistema contínuo (corredor)



Plan de Regulación Urbanística 1:10000  
Zona Verde  
Zona Verde  
Zona Verde

de ocorrências naturais que permitem o funcionamento e desenvolvimento dos ecossistemas e a permanência do potencial genético (biodiversidade)”, esta estrutura concretiza-se por meio dos corredores verdes, segundo Ribeiro Telles, “os corredores verdes integrados na estrutura ecológica da cidade, constituem elementos que estabelecem a ligação entre as áreas integradas nos sistemas húmidos<sup>48</sup> interiores e no sistema seco<sup>49</sup>, tal facto conduz a que ambos os sistemas estejam representados nestes corredores” (Telles, 2001, p. 9).

Dos nove corredores verdes existentes em Lisboa, cinco conectam diretamente ao Parque Florestal de Monsanto. O Corredor Verde de Monsanto (Fig. 58N) começa na Praça dos Restauradores, passando por diversos jardins, como o Jardim do Parque Eduardo VII e o Jardim da Amnistia Internacional, até se ligar a Monsanto pelo Viaduto da Avenida General Correia Barreto. O Corredor Verde Central (Fig. 59N), formado por pequenas e médias zonas verdes, integra espaços como o Jardim Zoológico e a Cidade Universitária.

O Corredor Verde de Alcântara (Fig. 60N) percorre o território desde o Pólo de Alcântara até à Quinta do Zé Pinto, criando um ponto de articulação entre as zonas ribeirinhas e o centro urbano, revitalizando o vale e definindo uma linha contínua de espaços verdes (Telles, 1997, p. 94).

O Corredor Verde Periférico (Fig. 61N), localizado a norte de Lisboa, é constituído por zonas verdes que se distribuem de forma contínua desde o Parque Florestal de Monsanto até ao Lumiar (Telles, 1997, p. 85).

Por fim, o Corredor Verde Ocidental do Rio Seco (Fig. 62N) conecta o parque às áreas urbanas da Ajuda e de Belém, prolongando-se até à frente ribeirinha e à Tapada da Ajuda. Estes corredores ajudam a ligar a malha urbana ao parque e consolidam Monsanto como um núcleo essencial da estrutura ecológica de Lisboa.

<sup>48</sup> Os sistemas húmidos interiores são definidos como “elementos estruturantes deste sistema as linhas de água e respetivas áreas adjacentes, que integram as superfícies contíguas até 5% de inclinação livres de construções ou com construções apenas pontuais, as quintas, as hortas existentes, as bacias de receção e as bacias de retenção das linhas de água” (Telles, 2001, p. 10)

<sup>49</sup> O sistema seco “integra percursos, corredores, espaços verdes, cemitérios. Dada a sua localização morfológica, este sistema integra ainda os pontos de vista que pontuam as cumeadas (linhas de fecho) que limitam os grandes vales e vertentes” (Telles, 2001, p. 11).



58N. Corredor Verde de Monsanto

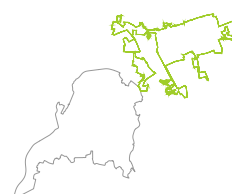

59N. Corredor Verde Central



60N. Corredor Verde de Alcântara



61N. Corredor Verde Periférico



62N. Corredor Verde Ocidental do Rio Seco



## Cheios e Vazios

O Parque Florestal de Monsanto (PFM), delimitado pelos municípios de Lisboa, Amadora e Oeiras, pode ser considerado um grande vazio à escala urbana quando analisamos o construído entre ele e a sua envolvente.

Observando a Planta Cheios e Vazios, verificamos que a área interior do PFM dispõe de uma malha urbana muito menos densa e consolidada do que as áreas adjacentes, com apenas 38,7 hectares de área construída. Destes edificadros, aqueles que se destacam mais são as instalações militares do Forte de Monsanto e do Forte do Alto do Duque, o Externato de São José, o Parque Recreativo do Alvito, o Parque Infantil do Alto da Serafina, o Centro de Interpretação de Monsanto, a Estação de Radar da Força Aérea e a ETAR.

Fora dos limites do PFM observa-se uma maior uniformidade na malha urbana. Podemos verificar no município de Lisboa, os bairros de Benfica, Campolide e Alcântara; no município da Amadora, a zona industrial e comercial de Alfragide e no município de Oeiras, os bairros de Carnaxide e Algés, embora deste último se marcar mais perto da linha do Rio e não tão perto do PFM.

Apesar desta discrepância, o PFM pode ser considerado um “cheio” tendo em conta a sua forte densidade de vegetação. Cerca de 890 hectares (92,5% da área total do Parque) representam esta mancha verde que pode ser observado de diferentes pontos de vista da cidade.



Mapa de Zhenou e Viciós  
— Limite do Parque Florestal de Viciós

## Serviços

É relevante identificar os diferentes usos do solo do Parque Florestal de Monsanto (PFM), bem como os serviços existentes e a sua tipologia. O mapa apresentado baseia-se nos dados e nomenclaturas definidos pela Câmara Municipal de Lisboa (CML) no âmbito do Plano de Gestão Florestal do PFM.

Segundo a CML, o Parque, ocupando cerca de 1/8 da área total do município de Lisboa, apresenta 3 diferentes tipos de proprietários do terreno: Municipal (CML) com 962,2 ha, Estatal (património do Estado atribuído aos Ministérios da Justiça e Defesa) com 62,5 ha e Privada (terrenos privados) com 20,4 há.

Acerca da classificação do uso do solo, o Plano de Gestão Florestal organiza o território do Parque segundo a capacidade de carga e tipo de uso permitido, distribuindo-o por três categorias:

- Áreas de utilização condicionada;
- Áreas de baixa a média capacidade de carga;
- Áreas de média a alta capacidade de carga.

As áreas de utilização condicionada correspondem a espaços vedados ao público ou de uso restrito, incluindo áreas militares (como o Alto do Duque e o Penedo) e alguns equipamentos desportivos sob gestão de entidades terceiras (cerca de 82 hectares (8,5% do PFM).

As áreas de baixa a média capacidade de carga ocupam aproximadamente 112 hectares (11,6 %) e são destinadas à conservação da natureza. Mesmo permitindo o uso público, o mesmo é limitado e cuidadosamente controlado.

Por sua vez, as áreas de média a alta capacidade de carga representam



Plano de Uso e Serviços (1999)

- Limite do Parque Forestal de Itaquera
- Edifícios de Serviço
- Áreas de moradia em capacidade de carga
- Áreas de baixa densidade e capacidade de carga
- Áreas de utilização moderada



a maior parte do território (cerca de 80%), compreendendo zonas com maior grau de acessibilidade e vocacionadas para atividades de lazer, circulação e fruição contínua. Dentro desta categoria, destacam-se 343,7 hectares (35,72%) especificamente dedicados a usos recreativos, que incluem:

- Quintas históricas (9,6 ha);
- Equipamentos desportivos (20,5 ha);
- Infraestruturas recreativas diversas (12,8 ha);
- Ciclovias, com um total de 52,6 km de extensão.

Relativamente aos serviços existentes no interior do Parque, observa-se uma distribuição pouco densa e pouco diversificada, predominando os equipamentos ligados ao desporto e à segurança. Em contraste, nas áreas urbanas contíguas, regista-se uma maior concentração e variedade de serviços, como é próprio do tecido urbano consolidado.

Em Alfragide, prevalecem os chamados serviços de “outro” tipo, que correspondem essencialmente a centros comerciais e à zona industrial. Em Oeiras, são mais expressivos os serviços educativos. Já em Lisboa, particularmente nos bairros de Benfica, Campolide e Alcântara, verifica-se uma oferta mais diversificada, ainda que com predominância dos setores da educação e do desporto.

Em síntese, a distinção entre Parque e cidade é também evidente na natureza dos serviços existentes: no interior do PFM destacam-se os usos associados ao lazer e à atividade física, enquanto no tecido urbano envolvente predominam os serviços ligados à cultura, ao comércio e à educação.



- (1)  
 Plano de Implantação 1:30.000  
 Acesso e Serviço
- - Limite da Cidade
  - - Limite da Análise
  - - Limite do Parque Florestal de Monsant
  - Edifícios de Serviço
  - Acesso Livre
  - Acesso Condiçionada
  - Acesso Privada
  - Cultural
  - Desporto
  - Educação
  - Lazer
  - Religião
  - Saúde
  - Segurança
  - Outros



63N. Vista aérea de diferentes categorias de redes viárias, tanto principais como secundárias, pelo Parque florestal de Monsanto ©Autoria própria



64N. Divisão do Parque entre Norte e Sul, estabelecida pela autoestrada A5 © Arquivo Municipal de Lisboa | [Entrada de Lisboa, pela auto-estrada, na zona do viaduto Duarte Pacheco: fotografia aérea], Mário de Oliveira, A24529



65N. Interseção de redes viárias secundárias com uma rede viária principal, a autoestrada A5 ©Autoria própria

## Vias Rodoviárias e Pedonais

O Parque Florestal de Monsanto (PFM) é atravessado por uma rede viária diversificada, que não só estrutura internamente o território, como também define os seus limites exteriores. De acordo com as diretrizes do Plano de Gestão Florestal da Câmara Municipal de Lisboa (CML), esta rede classifica-se em dois níveis principais:

- Rede viária de primeira ordem, subdividida em vias principais e secundárias;
- Rede viária de segunda ordem, composta por pistas florestais.

A classificação das mesmas é definida pela largura das faixas de rodagem (Figura 63N).

A infraestrutura mais dominante é a Autoestrada A5, que atravessa o Parque, separando-o em duas grandes zonas – Norte e Sul (Figura 64N). A Norte, o PFM é delimitado pela Radial de Benfica; a Poente pela Autoestrada A36 (CRIL); e a Nascente pelo Eixo Norte-Sul – todas integradas na rede viária de primeira ordem, por apresentarem faixas de rodagem superiores a 6 m. (Figura 65N). As redes viárias secundárias correspondem essencialmente a Avenidas e Estradas que cruzam o Parque, com uma largura total de 6 m - Estrada de Monsanto, Estrada do Alvito, Estrada da Serafina, Avenida 24 de Janeiro, Avenida Tenente Martins, Estrada Barcal e a Estrada do Penedo.

A rede viária de segunda ordem é composta pelas chamadas Pistas Flo-



- 
  
 Puntos de Seguridad  
 Ciudadela
- Periferia urbana
  - Vías principales
  - Callejero
  - Plaza Estación
  - Periferia pedestre
  - Vía de Ferrocarril
  - Ruta de Agua
  - San Isidro
  - Monumento de Miraflores
  - Monumento de Miraflores
  - Est. de Ferrocarril
  - Vía Pisco - Santa Vía
  - Callejero - Chusquea & El Bar
  - Avenida de Pisco - Alameda
  - Vía de Chacar
  - Callejero Acordada
  - Calle de Comercio
  - Avenida Est. de Arequipa - Alameda (Tapado de Agua)
-  Puntos de Seguridad Administrativa
  -  Puntos de Seguridad Social

restais, com larguras entre os 4 e os 6 metros, que percorrem extensivamente o interior do Parque. Ao longo destas pistas foram traçados 14 percursos pedestres (trilhos<sup>50</sup>), cada um associado a uma zona temática específica. Entre estes destaca-se o Circuito de Corrida, um percurso com 11 km de extensão que atravessa quase toda a área do PFM.

Na zona Sul do Parque Florestal existem duas Vias Pedonalizadas<sup>1</sup>: a Estrada do Outeiro e a Estrada Montes Claros, mais conhecida como Alameda do Keil do Amaral. Estes vias, atualmente exclusivas a peões integraram outrora a rede secundária de primeira ordem.

Para além das Vias Rodoviárias e Pedonais, existem ainda três Ciclovias<sup>2</sup>. A mais extensa contorna o limite norte do PFM, junto à Radial de Benfica. As outras duas, mais curtas, localizam-se no interior do Parque: uma na Estrada do Barcal, outra na Estrada da Bela Vista.

Por fim, destaca-se a existência de 27 parques para automóveis<sup>3</sup> e 6 para bicicletas. A ideia de Parkway mantém-se presente no Parque Florestal de Monsanto, refletida numa rede complexa e hierarquizada de caminhos, como resposta à necessidade de acesso a diversos equipamentos e zonas funcionais do Parque.

□□ Os Trilhos marcados por todo o Parque Florestal contam com cerca de 38,1 km na sua distância total, nos 14 percursos pedestres. Contudo para os circuitos pedonais estimam-se 70,4 km. (estatísticas desenvolvidas pela Câmara Municipal de Lisboa, no website da mesma e no Plano de Gestão Florestal para o Parque de Monsanto)

□1 As Vias Pedonalizadas são troços anteriormente qualificados para trânsito automóvel, sendo atualmente apenas para transição de peões.

□2 As Ciclovias, incluindo os trilhos indicados para bicicletas, apontam para uma distância de 56,2 km no total, sendo que apenas 45 km estão operacionais. (estatísticas desenvolvidas pela Câmara Municipal de Lisboa, no website da mesma e no Plano de Gestão Florestal para o Parque de Monsanto)

□3 Dos 27 Parques de Estacionamento, cerca de 7 estacionamentos ao longo da faixa de rodagem são classificados como parque automóvel, mesmo que se encontrem ao longo de uma via. Como é o caso da Estrada de Montes Claros.



## Rede de Transportes

O Parque Florestal de Monsanto, é atravessado por diversas rotas de transporte público revelando diferentes graus de relação com o parque. Linhas, como a 711 (Alto da Damaia – Sul e Sueste), 724 (Pontinha – Alcântara, Calçada da Tapada) e a 729 (Algés – Pontinha, Metro), atravessam extensões relevantes nos limites de Monsanto a partir de zonas densamente urbanas. Outras, como a 723, 727 ou 732, têm uma presença menos expressiva, com trajetos tagentes ao parque, embora sem o atravessar de forma contínua. Por fim, há ainda um conjunto de linhas com relação pontual ao parque, como a 79B, 714, 770, 771 e várias da série 1700.

As paragens de transporte público localizadas no interior do Parque Florestal de Monsanto apresentam, na sua maioria, condições pouco qualificadas. Funcionam essencialmente como pontos de passagem, sem infraestruturas que facilitem uma transição confortável e legível entre o transporte e o parque. Existem, no entanto, algumas exceções significativas: as paragens situadas junto ao Clube de Ténis, aos Montes Claros e ao Parque Recreativo do Alto da Alvito funcionam como verdadeiras portas de entrada, promovendo uma articulação mais eficaz - tanto funcional como simbólica - entre a cidade e o parque.

Esta abordagem está alinhada com a visão do arquiteto Francisco Keil do Amaral, que idealizou o Parque como um espaço articulado entre natureza e cidade, onde a rede viária deveria não só garantir a acessibilidade, mas também proporcionar uma experiência de usufruto da paisagem. Influenciado pelo conceito de Park Way, Keil propôs uma estrutura viária pensada para o passeio e contemplação, com vias que integrassem o percurso na paisagem, valorizando o território e a sua leitura. Neste contexto, também as interfaces de transporte devem ser encaradas como elementos do desenho paisagístico, assegurando uma chegada qualificada, segura e com identidade, coerente com o carácter natural, cultural e simbólico do parque.

Embora existam infraestruturas ferroviárias nas mediações de Monsanto, estas não proporcionam acesso direto ao parque, limitando a integração dos transportes ferroviários com o Parque Florestal. O apeadeiro do Alvito<sup>54</sup>, em Alcântara, foi parcialmente construído em 1999, mas nunca foi aberto ao público, funcionando apenas como paragem técnica para comboios. Em Benfica, a estação ferroviária, situada a leste de Monsanto, serve principalmente a população local e também não estabelece uma ligação direta ao parque.

O mapa reflete um planeamento fragmentado, que prioriza trajetos urbanos sem considerar o parque como um ponto estratégico para mobilidade e lazer. Seria essencial reavaliar a disposição das rotas, paragens e promover maior permeabilidade ao longo de Monsanto, potenciando a sua articulação com a cidade

<sup>54</sup> O Apeadeiro do Alvito, localizado em Alcântara, junto ao Parque Florestal de Monsanto, foi parcialmente construído em 1999, no contexto da requalificação da linha ferroviária associada à Ponte 25 de Abril. Apesar de terem sido concluídas as plataformas, as quatro vias e os acessos, o apeadeiro nunca foi colocado em funcionamento para o serviço público, sendo utilizado apenas como paragem técnica em situações de emergência.



66N. Keil do Amaral: Paragens.



67N. Estação Alvito A. © Rita Ansone.



68N. Estação de Benfica. © Rita Ansone. Arquivo Fotográfico.



- 0  
 Piano dei trasporti 1:1000
- 708 Anagnina - Roma
  - 710 Anagnina - Roma Nord
  - 712 Anagnina - Roma Nord
  - 714 Anagnina - Roma Nord
  - 716 Anagnina - Roma Nord
  - 718 Anagnina - Roma Nord
  - 720 Anagnina - Roma Nord
  - 722 Anagnina - Roma Nord
  - 724 Anagnina - Roma Nord
  - 726 Anagnina - Roma Nord
  - 728 Anagnina - Roma Nord
  - 730 Anagnina - Roma Nord
  - 732 Anagnina - Roma Nord
  - 734 Anagnina - Roma Nord
  - 736 Anagnina - Roma Nord
  - 738 Anagnina - Roma Nord
  - 740 Anagnina - Roma Nord
  - 742 Anagnina - Roma Nord
  - 744 Anagnina - Roma Nord
  - 746 Anagnina - Roma Nord
  - 748 Anagnina - Roma Nord
  - 750 Anagnina - Roma Nord
  - 752 Anagnina - Roma Nord
  - 754 Anagnina - Roma Nord
  - 756 Anagnina - Roma Nord
  - 758 Anagnina - Roma Nord
  - 760 Anagnina - Roma Nord
  - 762 Anagnina - Roma Nord
  - 764 Anagnina - Roma Nord
  - 766 Anagnina - Roma Nord
  - 768 Anagnina - Roma Nord
  - 770 Anagnina - Roma Nord
  - 772 Anagnina - Roma Nord
  - 774 Anagnina - Roma Nord
  - 776 Anagnina - Roma Nord
  - 778 Anagnina - Roma Nord
  - 780 Anagnina - Roma Nord
  - 782 Anagnina - Roma Nord
  - 784 Anagnina - Roma Nord
  - 786 Anagnina - Roma Nord
  - 788 Anagnina - Roma Nord
  - 790 Anagnina - Roma Nord
  - 792 Anagnina - Roma Nord
  - 794 Anagnina - Roma Nord
  - 796 Anagnina - Roma Nord
  - 798 Anagnina - Roma Nord
  - 800 Anagnina - Roma Nord
  - Pagine Anagnina - Call di servizio

## Linhas de Água e de Festo

O Parque Florestal de Monsanto, como já referido na análise Topográfica, integra o relevo dominante do concelho de Lisboa com uma cota máxima de 227m. Conta com a ocorrência de vales em todas orientações: a Norte a depressão de Benfica, associada ao troço central da Ribeira de Alcântara; a Poente o vale da Ribeira de Alcântara (Figuras 69N e 70N); a Nascente o vale da Ribeira de Algés; e a Sul umas ligeiras depressões marcadas pelas ruas a descer na suave encosta, encaminhando as águas diretamente para o rio Tejo.

As supressões na topografia refletem-se nas próprias linhas de água, ou talvegue (representadas a azul no mapa), onde fluem os cursos de água, representadas entre as linhas de festo. Também nomeadas de linhas de cumeada (representadas a vermelho no mapa), estas delineiam os pontos mais altos, os cumes, e separam as águas.

O Forte de Monsanto, atualmente conhecido como Estabelecimento Prisional de Monsanto, está calizado no alto da Serra, sendo o ponto mais elevado de Lisboa. É neste lugar que convergem as principais linhas de cumeada que desenham a Serra.

Das zonas de Algés e Alcântara, que ladeiam o Parque Florestal, constam duas linhas de água principais que marcam as ribeiras destas localidades. Ambas se encontram encanadas (figuras 71N e 72N), sendo que o Caneiro de Alcântara se encontrava em risco de colapso, estando atualmente em manutenção (Nogueira, 2025). Relativamente à ribeira de Benfica, também canalizada, estabelece uma ligação com a ribeira de Alcântara (Figura 73N). As restantes linhas de talvegue que ocorrem entre as linhas de festo ao longo da Serra têm pouca expressão, tanto na sua representação gráfica no mapa, como paisagisticamente. Todos estes cursos de água encontram-se inseridos em bacias hidrográficas de Lisboa que abrangem a área de Monsanto.



69N. Vale da Ribeira de Alcântara, com o atravessamento do viaduto Duarte Pacheco, conectando o Bairro da Liberdade com Monsanto © Arquivo Municipal de Lisboa | [Vale de Alcântara, avenida de Ceuta, viaduto Duarte Pacheco e o parque florestal de Monsanto, fotografia aérea], Mário de Oliveira, A24522



70N. Obras de encanamento da Ribeira de Alcântara, fotografia retirada a partir do viaduto de Santana ©Camãra Municipal de Lisboa



71N. Caneiro de Alcântara, obras de encanamento da cobertura da ribeira de Alcântara ©Camãra Municipal de Lisboa



72N. Linha de água a correr no interior do Caneiro de Alcântara, obras de cobertura da ribeira ©Camãra Municipal de Lisboa



73N. Obras de canalização da ribeira de Alcântara na zona de Benfica, fotografia retirada em 1967 ©Camãra Municipal de Lisboa



Plano de Delineación 1:10000  
Línea de Agua y de Freno  
— Línea de Drenaje  
--- Línea de Freno

## Bacias Hidrográficas

O Parque Florestal de Monsanto (PFM) relaciona-se com sete bacias hidrográficas<sup>55</sup>, seis das quais dentro do limite de análise definido.

Duas grandes bacias envolvem a maior parte do Parque Florestal de Monsanto: a Bacia e a da Ribeira de Alcântara e da Ribeira de Algés, que, em conjunto, cobrem aproximadamente 88% da área do Parque (figuras 637 e 638). A Bacia Hidrográfica do Rio Seco (Figura 640), a terceira com maior expressão, ocupa cerca de 7%. As bacias da Ribeira de Pedrouços (Figura 641), da Ribeira da Ajuda (Figura 639) e da Ribeira do Alvito, localizadas junto ao limite Sul, ocupam uma pequena porção. A Bacia da Ribeira de Belém, embora seja uma das menores e situada fora dos limites administrativos do Parque, é aqui considerada por estabelecer continuidade topográfica com a encosta Sul de Monsanto (Figura 643). Destaca-se ainda a Ribeira de Benfica (Figura 642), não representada no mapa, mas que constitui um afluente direto da Ribeira de Alcântara, reforçando a importância desta última como a principal bacia hidrográfica associada ao Parque.

Nos últimos anos, a cidade de Lisboa tem enfrentado um agravamento recorrente de episódios de cheias, resultantes de precipitações intensas associadas às alterações climáticas. A topografia acidentada da cidade, aliada à proximidade do rio Tejo, contribui significativamente para o aumento da vulnerabilidade a inundações. Neste contexto, e tendo em conta a morfologia acentuada da Serra de Monsanto, bem como a existência de várias zonas urbanas adjacentes frequentemente afetadas, levanta-se a questão sobre o eventual papel do Parque Florestal de Monsanto neste fenómeno e na sua mitigação.

De forma a minimizar o impacto desta problemática na cidade, foi projetado pela Câmara Municipal de Lisboa (CML) o Plano Geral de Drenagem de Lisboa (PGDL) (Figura 644), que consiste na construção de grandes coletores, materializados em dois túneis “para proceder ao transvase de Bacias de drenagem com excesso de caudais (...)” (CML, 2015). De acordo com o Plano, o maior túnel, com uma extensão de 5 km, tem origem na Quinta José Pinto, “de forma a intercetar o Caneiro de Alcântara num troço imediatamente a jusante da confluência dos dois ramos (...)” (CML, 2015) estendendo-se da zona de Campolide até à

55 De acordo com Viessman et al. (1997), entende-se por Bacia Hidrográfica como uma área determinada através da topografia, drenada por um curso de água ou por um sistema de cursos de água, de tal forma a que todos os caudais sejam descarregados numa única saída. Dentro da bacia ocorre então o processo de drenagem das águas que são posteriormente escoadas num só local para um ponto de água, como um rio ou o mar.

56 Previsto para o ano 2030, o Plano Geral de Drenagem de Lisboa, consiste num projeto de prevenção das alterações climáticas, através da construção de dois túneis que atravessam a cidade, sendo que um deles parte de Campolide, Monsanto. Neste ponto, o túnel vem receber o início do Caneiro de Alcântara, efetuando uma mudança no curso da água. No túnel Monsanto - Santa Apolónia são escavados e instalados pontos de vórtice, que captam as águas à superfície, nas zonas mais baixas seguindo o percurso seguinte: na Avenida da Liberdade, no Largo de Santa Marta e na Avenida Almirante Reis. Através de uma tuneladora, são criados túneis com 5,5 m de diâmetro interno que tencionam reduzir o risco de inundações e cheias, proporcionando ao mesmo tempo uma infraestrutura que permitirá a reutilização de águas para usos externos, como a lavagem de ruas ou rega de espaços verdes.

57 As técnicas de “controlo na origem de águas pluviais” consistem num “conjunto diversificado de técnicas de controlo local, a montante da rede, que permite a redução dos caudais de ponta e dos volumes de águas pluviais afluentes aos coletores, essencialmente através de processos de retenção, de infiltração ou da combinação de ambos.” (CML, 2015)

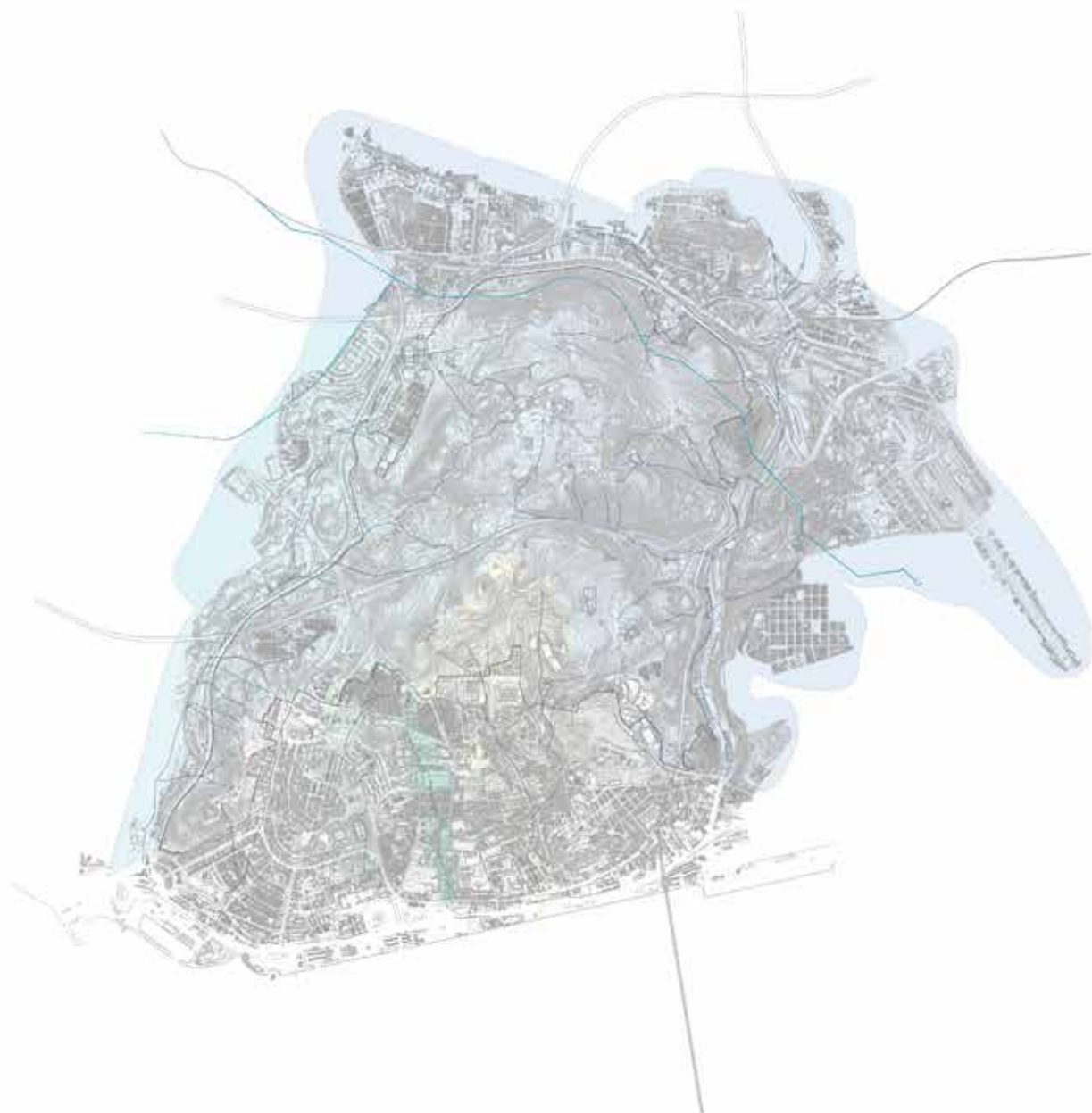

- 
 Punto de Topografía
- 
 Límite Municipal
- 
 Límite de Alameda
- 
 Límite de Agua
- 
 Límite de Pedregal
- 
 Límite de Acuña
- 
 Límite de SoHo
- 
 Río Toluca
- 
 Límite de otros
- 
 Límite de Periferia Exterior de México

zona de Santa Apolónia, no Cais do Terminal dos Cruzeiros onde os caudais irão desaguar no rio Tejo.

Neste âmbito, com o intuito de compreender mais detalhadamente a função de Monsanto, foi convidada a Engenheira Filipa Ferreira, uma das autoras e responsáveis pelo PGDL, para participar numa sessão de esclarecimento, realizada em contexto letivo, com vista a fornecer contributos técnicos relevantes para o presente estudo. Após uma abordagem ao tema, constata-se que Monsanto tem um papel ativo na drenagem das águas das chuvas. Segundo a Engenheira, Filipa Ferreira embora os solos da Serra de Monsanto apresentem graus de permeabilidade distintos, a área é considerada permeável, permitindo a infiltração da água no solo e, conseqüentemente, contribuindo para a redução do escoamento superficial e para a mitigação da problemática em questão.

Nesse sentido foi projetada junto ao Polo Universitário da Ajuda uma bacia de retenção, considerada pela Engenheira Filipa Ferreira como uma solução de “controlo na origem” 57. Esta estrutura, através da modelação do terreno, permite a captação e armazenamento temporário das águas das chuvas, ajudando a controlar e desacelerar o fluxo hídrico, reduzindo assim o risco de cheias nas zonas urbanas adjacentes.

637. Lavagem de roupa na Ribeira de Alcântara, na zona da Quinta da Rabicha, na década 40 © Arquivo Municipal de Lisboa | Lavagem de roupa na ribeira de Alcântara, na zona da Quinta da Rabicha, António Passaport, APP000065
638. Portas de Algés, a Ponte Velha sobre a Ribeira de Algés © Arquivo Municipal de Lisboa | Portas de Algés, (sem autor), ACU000430
639. Curso de água pelo Rio Seco © Arquivo Municipal de Lisboa | Sítio do Rio Seco, Paulo Guedes, PAG000010
640. Fotografia da Praia entre a Ribeira e a antiga praia de Pedrouços © Arquivo Municipal de Lisboa | Praia entre a Ribeira e a antiga Praia de Pedrouços, Eduardo Portugal, POR058937
641. A Ribeira da Ajuda e a sua vegetação abundante © Arquivo Municipal de Lisboa | Exuberante vegetação, ribeira da Ajuda, Artur Pastor, ART050353
642. Fotografia aérea entre a zona de Belém e da Ajuda e a sua relação com Monsanto © Arquivo Municipal de Lisboa | Fotografia aérea sobre as zonas de Belém e Ajuda, Judah Benoliel, JBN004829
643. Ribeira de Alcântara junto a Benfica, a dita Ribeira de Benfica © Arquivo Municipal de Lisboa | [Ribeira de Alcântara junto a Benfica], Artur João Goulart, AJG000803
644. Fotografia das obras do Túnel que parte de Monsanto, no Estaleiro de Campolide, por parte do Plano Geral de Drenagem de Lisboa, retirada na visita de estudo de dia 6 de dezembro de 2024 © Autoria própria



637.



638.



639.



640.



641.



643.



642.



644.

<sup>58</sup> C.M.L 2005. Gestão Urbanística Levantamento Cartográfico dos locais de pedreiras no concelho de Lisboa.



74N. Infraestruturas: Aqueduto. © Autor Desconhecido.

## Pedreiras e Solos

As pedreiras de Lisboa desempenharam um papel fundamental no fornecimento de materiais de construção, como calcário, basalto, areia e argila. O calcário, em particular, foi amplamente utilizado na cantaria de edifícios e monumentos, como o Palácio da Ajuda e o Aqueduto das Águas Livres. A reconstrução após o terramoto de 1755, impulsionada pelo plano pombalino, bem como os processos de industrialização, intensificaram a procura por matérias-primas, levando a uma exploração mais sistemática ao longo do século XX. O calcário lioz, pela sua qualidade e abundância, passou a ser extraído em novas pedreiras localizadas em zonas como Benfica e Campo Grande, abastecendo grandes obras da cidade, como o Teatro de São Carlos e a Basílica da Estrela - Levantamento Cartográfico dos Locais de Pedreiras no Concelho de Lisboa<sup>58</sup>.

A distribuição das pedreiras no concelho de Lisboa foi fortemente influenciada pela geologia local e pela topografia<sup>59</sup>. Nas zonas a norte, como o Lumiar e Santa Maria dos Olivais, e a nascente, na área da Charneca, registou-se uma elevada concentração de areiros, resultado da presença de formações geológicas ricas em areia. Estes representavam mais de 50% das pedreiras identificadas.

Por sua vez nas zonas Sul e Poente predominavam as pedreiras de calcário, com destaque para Alcântara, Benfica e Campolide, afloravam estratos de calcário cenomaniano e com presença de rudistas. A extração de basalto era menos comum, ocorrendo apenas em cerca de 6% das pedreiras, localizadas sobretudo em Alcântara e na Tapada da Ajuda.

A exploração intensiva de pedreiras alterou a topografia do concelho de Lisboa. Um exemplo expressivo desta transformação é o Vale do Rio Seco, onde chegaram a operar quatro pedreiras de calcário. A pedreira Rio Seco n.º 41 ocupava quase toda a extensão do vale central, com lavras ativas em ambas as encostas. No vale nascente, junto aos muros da Tapada, a pedreira Fornos d'El Rei (mais tarde designada Fornos da República) alterou significativamente a configuração do terreno. Entre os dois vales, a topografia foi igualmente modificada por explorações de menor escala, como a pedreira Fornos do Pátio das Barracas e a pedreira do Pardal.

De acordo com o Levantamento Cartográfico dos Locais de Pedreiras no

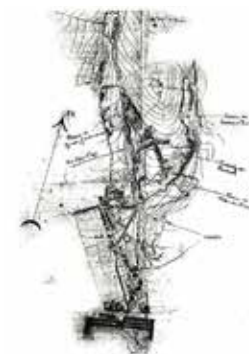

75N. Mapa do processo de licenciamento. ©Gestão Urbanística Levantamento Cartográfico dos locais de pedreiras no concelho de Lisboa.



Concelho de Lisboa, foram identificados 248 locais de exploração ativa, entre 1927 e 1978.

Em Monsanto, o funcionamento das 56 pedreiras estendeu-se por cerca de 60 anos, aproximadamente entre 1910 e 1970 com o auge da exploração a ocorrer nas décadas de 1930 e 1940. Deste conjunto, destacam-se pelo início da sua atividade, a Pedreira Pardal (1910–1952) e a Pedreira Casal das Lages (1917–1940), enquanto a Pedreira Quinta da Estrangeira de Cima (1927–1965) e a Casal do Alvito nº 1 (1927–1964) se destacam pela sua longevidade.

Monsanto, em particular, apresentava uma diversidade de pedreiras, equilibrando a exploração de calcário e basalto. Esta última matéria-prima foi amplamente usada para pavimentações, como a calçada portuguesa. Estes materiais foram fundamentais tanto para a construção de edifícios e monumentos quanto para pavimentos, fundações e estruturas ornamentais que moldaram a paisagem urbana de Lisboa.

<sup>59</sup>. A morfologia de Monsanto corresponde a um anticlinal de tipo “domo”<sup>10</sup>, formado a partir da deformação de calcários marinhos do Cretácico Superior (100 a 89 milhões de anos). Durante 20 milhões de anos, na área ocupada pelo “Complexo Vulcânico de Lisboa”, ocorreram importantes manifestações vulcânicas que deram origem a uma vasta cobertura de materiais vulcânicos (basaltos, piroclastos, etc.). Sobre estes estratos do Cretácico, depositaram-se depois (entre há 56 e 23 milhões de anos atrás), materiais detríticos – conglomerados, areias e argilas; e (até há 5 milhões de anos atrás) areolas, argilas e calcários ricos em fósseis animais e vegetais. Os processos erosivos foram retirando dos pontos mais elevados da Serra os materiais mais recentes, evidenciando as formações calcárias anteriores (Galvão, C. 2015).

645 e 647. Pedreira de Calcário: Casal do Alvito n.º 1. © Autor Desconhecido.

646. Baixa de Sete Moinhos n.º 1. © Autor Desconhecido.

648. Alcântara: Zonas de Extração e Desenvolvimento da cidade. © Autor Desconhecido.

649. Pedreira Alto da Serafina © Levantamento Fotográfico.

650. Pedreira Casal do Alvito no 1. © Levantamento Fotográfico.

651 e 652 Pedreira Casal do Alvito n.º 1. © Levantamento



645.



646.



647.



648.



649.



650.



651.



652.



76N. Carta de «Arborização Parcelar», Joaquim Rodrigo, 1952

## Flora

O Engenheiro Joaquim Rodrigo elaborou as primeiras cartas de arborização para a Serra, que definiram a base para a sua transformação num Parque Florestal com espécies escolhidas em função das características do solo. No entanto, devido ao estado precário do terreno, resultado da prática prolongada de cultivo de cereais, o processo de plantação foi demorado. Como as primeiras espécies introduzidas eram destinadas ao recreio e apresentavam um crescimento mais lento, na década de 1950 recorreu-se à introdução de pinheiros, acácias, choupos e eucaliptos, espécies de desenvolvimento mais rápido, para equilibrar o crescimento da vegetação. (Grilo, 2014, p. 36)

Atualmente, o Parque Florestal de Monsanto é reconhecido pela ampla diversidade de espécies arbóreas, resultado da introdução e experimentação de mais de 140 tipos de árvores e arbustos de grande porte. Entre as formações florestais predominantes estão o pinheiro-manso (*Pinus pinna*), e o pinheiro-do-Alepo (*Pinus halepensis*), além de várias espécies de ciprestes, como os lusitanos (*C. lusitânica*), sempervirens (*C. sempervirens*) e macrocarpa (*C. macrocarpa*). Também se destacam o sobreiro (*Quercus suber*), a azinheira (*Quercus rotundifolia*) e os carvalhos, incluindo o cerquinho (*Quercus faginea*) e o alvarinho (*Quercus robur*). As áreas do parque contam ainda com eucaliptos (*Eucalyptus* spp.) em diversas variedades (*E. globulus*, *E. camaldulensis*, e pequenas manchas ou indivíduos isolados de *E. robusta*, *E. saligna*, *E. sideroxylon*, *E. viminalis*, *E. cornuta*, *E. citriodora*) e manchas isoladas, além de espécies do género *Acacia* (*Acacia* spp.) (*Acacia melanoxylon*, *A. longifolia*, *A. karoo*, *A. dealbata*, *A. decurrens*, *A. retinoides*) e outras de relevância ecológica, como o pinheiro-das-Canárias (*Pinus canariensis*), *Thuja orientalis* (*Platycladus orientalis*), oliveiras (*Olea europaea*), zambujeiros, ulmeiros (*Ulmus minor*), e freixos (*Fraxinus angustifolia* e *Fraxinus ornus*). (PGFPM, 2020)

A Serra de Monsanto, outrora marcada por uma paisagem rural de pastagens, moinhos e quintas, transformou-se ao longo do século, num símbolo de regeneração ambiental e valorização do espaço urbano. Mais do que um simples projeto de reflorestação, o atual Parque Florestal de Monsanto representa a evolução de um território severamente explorado para uma referência na construção do tecido verde da cidade, onde a diversidade vegetal reflete um equilíbrio consciente entre a memória histórica da serra e a preservação ambiental.

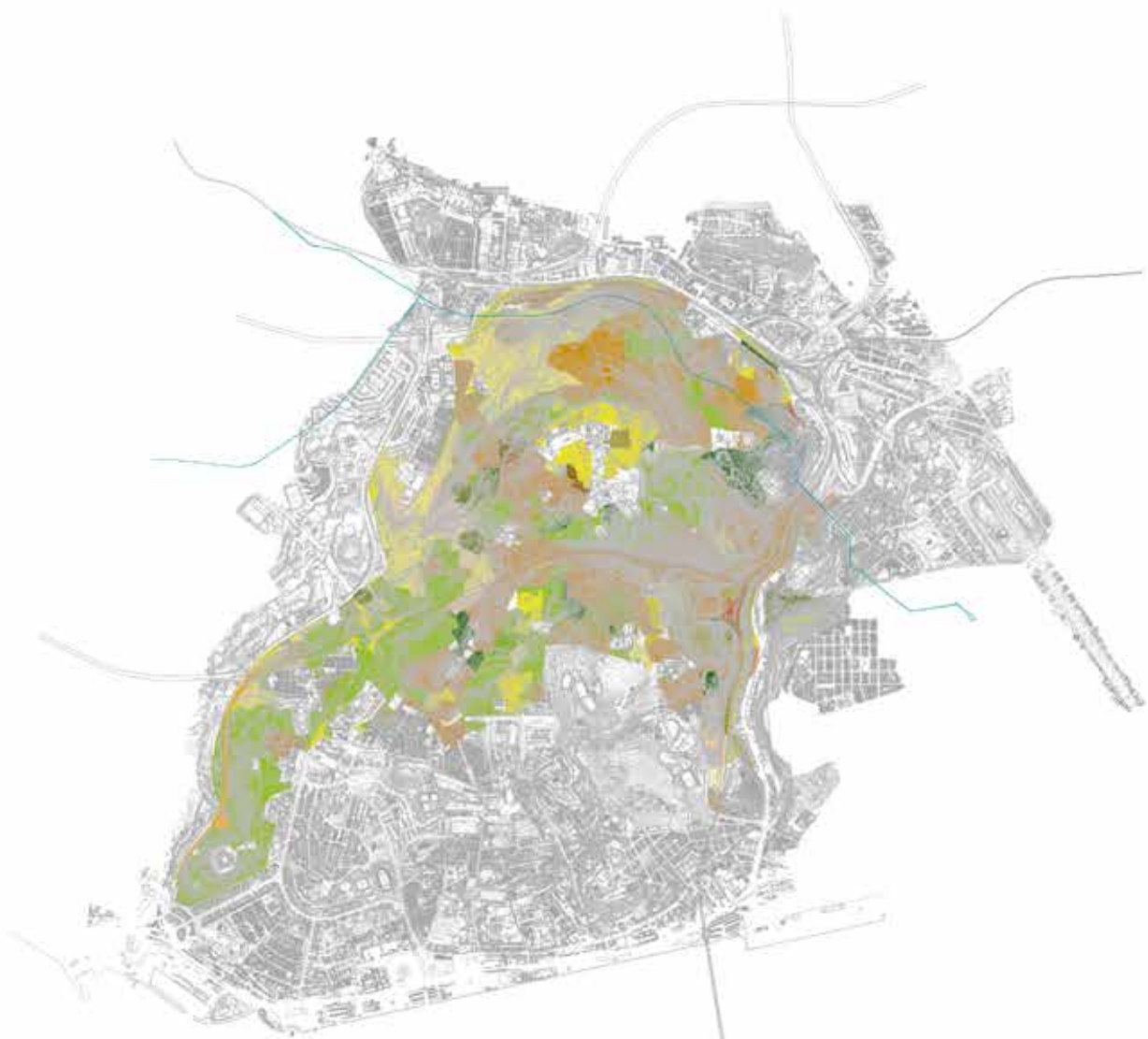

Capăt de peșce de apă potabilă, Epoca I (1939)

- Așezări
- Capitală
- Capitală Mică
- Ex-stăruie
- Ex-stăruie Mică
- Mărie
- Oraș
- Pădure de rășină
- Pădure de Arțoc
- Pădure de stejar
- Pădure împănată
- Pădure uscată
- Pământuri de câmp deschis
- Pășuni
- Căminare de lemn
- Valea + Albie
- Zăvoaie
- Căminare uscată

- 653. Pinheiro-manso (*Pinus pinea*)
- 654. Pinheiro-do-Alepo (*Pinus halepensis*)
- 655. Sobreiro (*Quercus suber*)
- 656. Azinheira (*Quercus rotundifolia*)
- 657. Carvalho cerquinho (*Quercus faginea*)
- 658. Carvalho alvarinho (*Quercus robur*)
- 659. Acácia-australiana (*A. melanoxylon*)
- 660. Acácia-dourada (*A. longifolia*)
- 661. Acácia-do-karoo (*A. karroo*)
- 662. Mimosa (*A. dealbata*)
- 663. Cipreste Macrocarpa (*C. macrocarpa*)
- 664. Cipreste Sempervirens (*C. sempervirens*)
- 665. Cipreste Lusitano (*C. lusitanica*)



653.



654.



655.



656.



657.



658.



659.



660.



661.



662.



663.



664.



665.

- 666. Eucalipto-branco (E. viminalis)
- 667. Eucalipto-Rosa (E. saligna)
- 668. Eucalipto-de-casca-negra (E. sideroxylon)
- 669. Eucalipto-limão (E. citriodora)
- 670. Eucalipto-de-corna (E. cornuta)
- 671. Eucalipto-comum (E. globulus)
- 672. Eucalipto-Robusto (E. robusta)
- 673. Eucalipto-Vermelho (E. camaldulensis)



666.



667.



668.



669.



670.



671.



672.



673.

- 674. Acácia-decorada (*A. decurrens*)
- 675. Acácia-de-pente (*A. Retinoides*)
- 676. Oliveiras (*Olea europaea*)
- 677. Ulmeiros (*Ulmus minor*)
- 678. Freixo-de-folhas-finaz (*Fraxinus angustifolia*)
- 679. Freixo-de-flor (*Fraxinus ornus*)
- 680. Thuja-orientalis (*Platycladus orientalis*)
- 681. Pinheiro das Canarias (*Pinus canariensis*)



674.



676.



675.



677.



678.



679.



680.



681.

## Fauna

O Parque Florestal abriga refúgios expressivos para a fauna local e migratória, de acordo com o plano de gestão florestal do parque florestal de Monsanto (CML 2020). A biodiversidade e o espaço verde presente permitem condições de abrigo, alimentação e reprodução ao longo do ano. A evolução da paisagem no decorrer do tempo, colaborou significativamente para a formação de micro-habitats e nichos ecológicos, o que gerou desenvolvimento de diferentes espécies como anfíbios, aves, insetos, répteis e mamíferos.

A elevada diversidade de plantas hospedeiras no parque, ampara um vasto conjunto de insetos, que são fundamentais para as cadeias alimentares e o equilíbrio ecológico. A introdução de espécies exóticas, como o eucalipto, levou à proliferação de novas espécies de insetos, como a Phoracantha semipunctata, que promoveu o aumento de aves insetívoras, como o cuco (*Cuculus canorus*), a trepadeira-comum (*Certhia brachydactyla*) e o pica-pau-verde (*Picus viridis*).

No grupo dos répteis, encontram-se no parque espécies como a cobra-de-escada (*Elaphe scalaris*), osga (*Tarentola mauritanica*), e o sardão (*Lacerta lepida*). A presença de répteis está diretamente ligada à existência dos locais de abrigo, como vegetação densa e muros de pedra. No grupo dos anfíbios, encontram-se espécies como o sapo (*Bufo bufo*) e a salamandra (*Salamandra*), e o tritão-de-ventre-laranja (*Triturus boscai*).

O parque acolhe aves residentes e migratórias. Entre as aves residentes estão o chapim-carvoeiro (*Parus ater*) e a estrelinha-de-cabeça-listrada (*Regulus ignicapillus*), e aves de grande adaptabilidade, como o melro (*Turdus merula*) e a toutinegra-de-barrete-preto (*Sylvia atricapilla*). Nos

- 682. Phoracantha semipunctata © Vicente Ferreiro.
- 683. Cuco-Canoro (*Cuculus canorus*) © Rita de Cássia.
- 684. Trepadeira-comum (*Certhia brachydactyla*) © Diogo Oliveira.
- 685. Pica-pau-verde (*Picus viridis*) © Rita de Cássia.
- 686. Libélulas (Odonata) © Greg Lasley.
- 687. Borboletas (Lepidoptera) © Adam Gor.
- 688. Cobra-de-escada (*Elaphe scalaris*) © César Garcia.
- 689. Osga (*Tarentola mauritanica*) © Leonardo Adrián.
- 690. Sardão (*Lacerta lepida*) © Christian Langner.
- 691. Sapo (*Bufo bufo*) © Sony Leo.
- 692. salamandra (*Salamandra*) © Frank Vassen.
- 693. Tritão-de-ventre-laranja (*Triturus boscai*) © Naturpel.
- 694. Chapim-carvoeiro (*Parus ater*) © S Drozd Lund.
- 695. Estrelinha-de-cabeça-listrada (*Regulus ignicapillus*) © Joaquim Antunes.
- 696. Melro (*Turdus merula*) © Andrea Stöckel.
- 697. Toutinegra-de-barrete-preto (*Sylvia atricapilla*) © Agustín Povedano



682.



683.



684.



685.



686.



687.



688.



689.



690.



691.



692.



693.



694.



695.



696.



697.

períodos migratórios, o parque serve como ponto de defesa e refúgio para aves como a cegonha-branca (*Ciconia ciconia*) e o papa-moscas-preto (*Ficedula hypoleuca*). As aves de rapina desempenham um papel de predadores de topo, como a águia-de-asa-redonda (*Buteo*), o peneireiro (*Falco tinnunculus*) e o mocho-galego (*Athene noctua*).

No grupo dos mamíferos estão presentes pequenos roedores, como o rato-do-campo (*Apodemus sylvaticus*), e micromamíferos insetívoros, como os musaranhos (*Sorex*) e os ouriços-cacheiros (*Erinaceus europaeus*), e espécies de maior porte, como coelhos (*Oryctolagus cuniculus*) e pequenos carnívoros, como a geneta (*Genetta genetta*), fuinha (*Martes foina*) e o toirão (*Mustela putorius*).

Apesar de sua grande riqueza natural, o parque enfrenta desafios que limitam a presença e o desenvolvimento de diversas espécies, sendo a fragmentação do território um dos principais obstáculos. A presença de vias de tráfego intenso, como a A5, cria barreiras físicas que dificultam a circulação dos animais e aumentam o risco de atropelamentos. O parque tem evoluído ao longo das últimas décadas e contribui para um ecossistema diversificado, fundamental para a fauna local e migratória.

- 698. Cegonha-branca (*Ciconia ciconia*) © Matthias Barby.
- 699. Papa-moscas-preto (*Ficedula hypoleuca*) © Agustín Povedano.
- 700. Águia-de-asa-redonda (*Buteo*) © Autor Desconhecido.
- 701. Peneireiro (*Falco tinnunculus*) © Redhat.
- 702. mocho-galego (*Athene noctua*) © Javisa Hun.
- 703. Rato-do-campo (*Apodemus sylvaticus*) © Carlo-braunert.
- 704. Musaranhos (*Sorex*) © Roberto Sandaco.
- 705. Ouriços-cacheiros (*Erinaceus europeaeus*) © Michael Gäbler.
- 706. Coelhos (*Oryctolagus cuniculus*) © Alex J.
- 707. Geneta (*Genetta genetta*) © Nik Borrow.
- 708. Fuinha (*Martes foina*) © Mlouwsma.
- 709. Toirão (*Mustela putorius*) © Peter Trimming.



698.



699.



700.



701.



702.



703.



704.



705.



706.

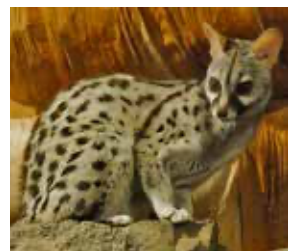

707.



708.

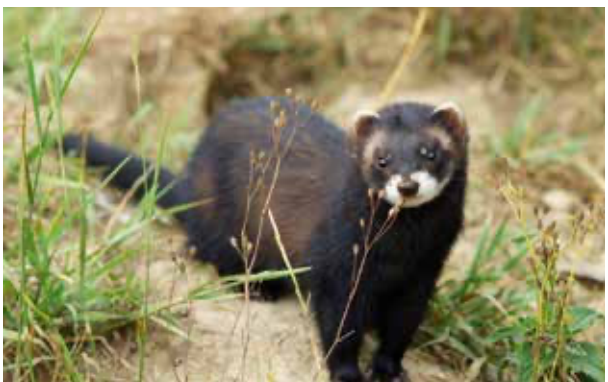

709.



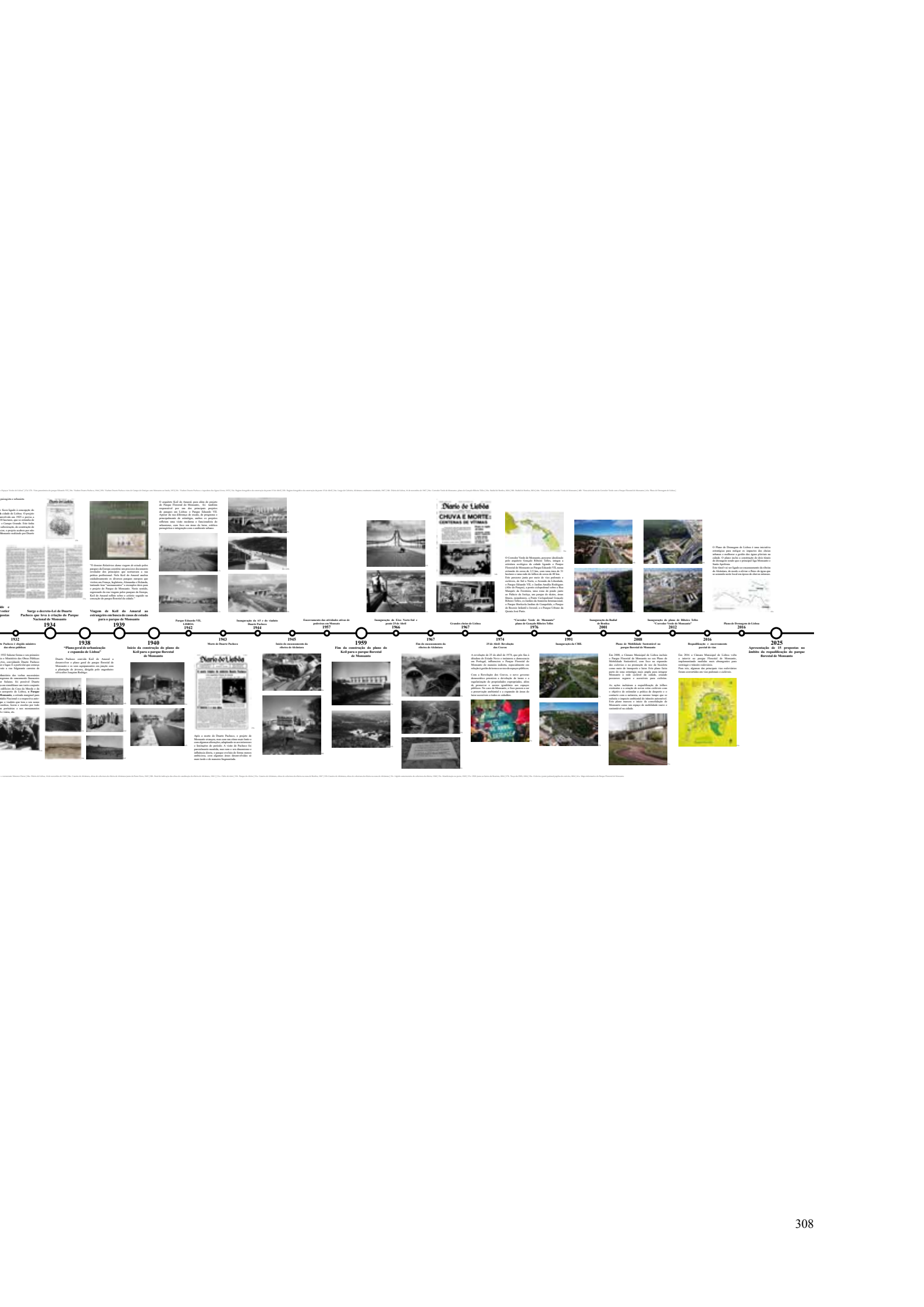

**1932** - Início da construção do Parque Nacional de Monsanto. O plano geral de urbanização e a criação do Parque Nacional de Monsanto.

**1934** - Plano geral de urbanização e a criação do Parque Nacional de Monsanto.

**1938** - Início da construção do plano do Parque Nacional de Monsanto.

**1940** - Início da construção do plano do Parque Nacional de Monsanto.

**1943** - Início da construção do plano do Parque Nacional de Monsanto.

**1945** - Início da construção do plano do Parque Nacional de Monsanto.

**1949** - Início da construção do plano do Parque Nacional de Monsanto.

**1967** - Início da construção do plano do Parque Nacional de Monsanto.

**1974** - Início da construção do plano do Parque Nacional de Monsanto.

**1976** - Início da construção do plano do Parque Nacional de Monsanto.

**1981** - Início da construção do plano do Parque Nacional de Monsanto.

**1988** - Início da construção do plano do Parque Nacional de Monsanto.

**2016** - Início da construção do plano do Parque Nacional de Monsanto.

**2025** - Início da construção do plano do Parque Nacional de Monsanto.



# *Da Cidade à Serra*

*Uma travessia para Monsanto*

*Paulo Monteiro de Carvalho*

## Lugar

### Contexto e análise do local de intervenção

A partir das investigações realizadas sobre o Parque Florestal de Monsanto e a sua envolvente, foi possível compreender sua formação histórica, a configuração morfológica e o papel que desempenha no contexto urbano de Lisboa. Deste estudo emergiram diversos temas que estruturam a análise crítica desenvolvida. Entre eles, destacam-se a integração com a malha urbana, a ausência de um desenho claro nas frentes que o delimitam e a frágil articulação entre os diferentes sistemas territoriais que o rodeiam. A relação entre o Parque e a sua envolvente assumem naturezas distintas consoante a direção considerada, sendo fortemente condicionada pela topografia e pelas infraestruturas existentes.

Com base nesta análise, no limite Norte do Parque Florestal, a freguesia de Benfica constitui uma área de especial interesse pela proximidade ao parque e pela presença de um conjunto de vazios urbanos que podem ser integrados na estrutura da cidade. A sucessão destes espaços ao longo da transição entre as frentes nascente e Norte de Monsanto define um sistema de oportunidades para a criação da continuidade paisagística e urbana.

Entre estes, destaca-se um vazio identificado em São Domingos de Benfica, cuja sua posição e dimensão revelam um elevado potencial de integração do parque e a malha urbana envolvente. As diferenças de cota entre o Parque Florestal e este espaço evidenciam o desafio e, simultaneamente, a oportunidade de articular dois territórios hoje desconectados.

Localizado adjacente ao Bairro das Furnas, situa-se numa posição de charneira entre a malha urbana consolidada e a encosta do parque, visível a partir do local, mas ainda sem ligação direta. A proximidade ao espaço verde do Jardim Zoológico permite conceber uma rede contínua de espaços públicos que consolida a relação entre o parque e a cidade. A configuração atual assenta sobre um território de origem rural, moldado por antigas quintas, campos de cultivo e caminhos que historicamente uniam Benfica e Sete Rios.



77N. Esquema Contexto Urbano Área Metropolitana de Lisboa.

710. 38° 44' 5,772" N, 9° 10' 30,462" O.  
© Paulo Carvalho 2025.



710.

## Lugar História e evolução

“Antiga freguesia de saloios, lavadeiras e cultivadores, lugar de veraneio e de convívio para as elites lisboetas, proprietárias de quintas e palácios, Benfica foi um dos lugares mais poéticos do Termo de Lisboa<sup>78</sup>. Situada em lugar ameno, adjacente a Sete Rios, estendendo-se pela Estrada de Benfica que lhe servia de espinha dorsal, corria sempre entre quintas e casas de campo, até à igreja paroquial. Antes, na Cruz da Pedra, distribuía-se para a Estrada da Luz, à direita de quem vinha de Lisboa, no lado oposto prolongava-se para S. Domingos. (Proença, 1964).”

Assente em tufo basáltico, a freguesia desenvolve-se num vale fértil que sobe às encostas vizinhas. Sobre uma base de calcários e margas do Miocénico inferior, depositou-se uma espessa camada de arenitos e conglomerados o chamado Complexo de Benfica<sup>79</sup> que se prolonga para além dos atuais limites da cidade.

A Ribeira de Alcântara estruturou, durante séculos, o vale fértil de Benfica, alimentando quintas, hortas e o convento de São Domingos, antes de prosseguir por Campolide e desaguar no Tejo. A urbanização progressiva transformou o antigo curso de águas límpidas num condutor de efluentes, o que impôs a sua canalização subterrânea até ao estuário. Esta operação, articulada a partir das Portas de Benfica, redesenhou a relação entre o território e o seu sistema hídrico, apagando do quotidiano urbano um elemento central na construção da paisagem.

Com a extinção do Termo de Lisboa, em 1852, Benfica foi integrada no concelho de Belém. Em 1885, na sequência da extinção desse concelho, passou a fazer parte do município de Lisboa. A construção da Estrada da Circunvalação e, em particular a instalação das Portas de Benfica em 1886, materializaram a fronteira fiscal e administrativa, separando a parte intramuros, integrada em Lisboa, da parte extramuros, atribuída ao concelho de Oeiras hoje integrada na Amadora. Em 1887, a inauguração da Linha de Sintra e da Estação de Benfica, que ligou o bairro à rede ferroviária metropolitana, impulsionou loteamentos e a densificação urbana ao longo do eixo ferroviário e da Estrada de Benfica.

78N. O Termo de Lisboa, vigente da Idade Média até 1852, configurava o território rural e periurbano sob jurisdição da cidade, estruturado como cinturão de abastecimento agrícola e de recursos, articulando aldeias, quintas e propriedades dispersas. A sua extinção, no quadro da reorganização liberal, integrou Benfica no concelho de Belém até 1885, quando, com a supressão deste, o território foi incorporado no município de Lisboa.

79N. Formação sedimentar do Oligocénico–Miocénico composta por arenitos e conglomerados de origem fluvial e aluvial. Aflora de forma expressiva na zona de Benfica, prolongando-se para Amadora, Odivelas e outras áreas da periferia de Lisboa.

711. Igreja de Nossa Senhora do Amparo, no século XIX, mais tarde denominada de igreja de Benfica. Desenho de Barbosa Lima e gravação em madeira de Coelho e Pedroso in Arquivo Pitoresco, vol. VI, 1863, p.105.



Registada na cartografia de Silva Pinto (1911), a Estrada de Benfica integrava, desde pelo menos o século XVI, a Estrada Real que, a partir de Lisboa, seguia em direção a Belas e Sintra, prolongando-se até Mafra e à Ericeira. Este corredor viário estruturava diversas atividades de comércio, vendas e hospedarias. No século XVIII, a construção do Aqueduto das Águas Livres, atravessando o setor norte de Lisboa e a zona de Benfica, consolidou esta centralidade, organizando as propriedades e os pontos de abastecimento.

A implementação do Parque Florestal de Monsanto moldou de forma decisiva o limite Sul de Benfica. As expropriações e o processo de reflorestação travaram a expansão urbana contínua e asseguraram a preservação do parque. A forte pressão demográfica transformou a antiga paisagem rural num tecido urbano denso, caracterizado por bairros residenciais, comércio e equipamentos. Em 1959, através do Decreto-Lei n.º 42 142 a divisão administrativa originou a nova freguesia de São Domingos de Benfica, separando-a de Benfica. Posteriormente, em 2012, com a Lei n.º 56/2012, a reorganização administrativa manteve a freguesia, introduzindo apenas ajustes marginais nos seus limites territoriais.

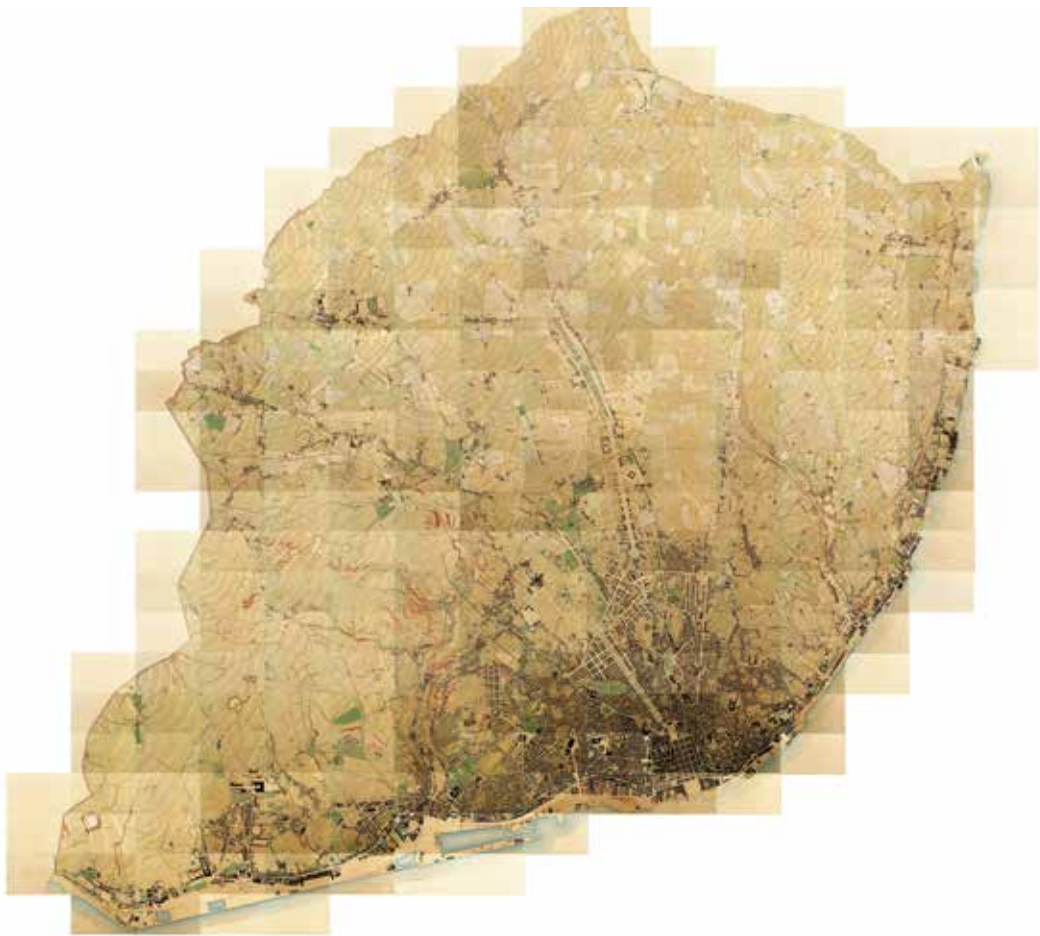

## Lugar

“Na falda norte da serra de Monsanto está o lugar de S. Domingos de Benfca; um antigo mosteiro em parte abandonado, rodeado de quintas fidalgas com seus palácios, jardins, cascatas e alamedas de secular arvoredos; e uma pinha de pequeninos prédios antigos a entestar com o maninho da serra.” (Pereira, 1910, p.7).

Segundo o livro *Pelas Freguesias de Lisboa – Campolide... Avenidas Novas* (AA.VV., 2000), o território de São Domingos de Benfca revela marcas de longa duração, com vestígios pré-históricos, testemunhos romanos e topónimos de origem árabe que evidenciam a densidade histórica da sua ocupação. A identidade da freguesia consolidou-se, a partir do final da Idade Média, em torno do convento dominicano que lhe conferiu nome e centralidade, articulando-se com o povoamento ao longo das vias.

No final do século XIV, por iniciativa de João das Regras, D. João I doou casas e terreno aos frades da Ordem de S. Domingos, permitindo a fundação do convento de São Domingos, onde os frades se encontravam já instalados em 1399. Este conjunto religioso constituiu-se como matriz identitária e núcleo estruturador do território. A partir desse momento, a paisagem estrutura-se em torno das grandes vias Estrada de Benfca e Estrada da Luz/Laranjeiras, onde se sucedem quintas agrícolas e de recreio, como Fronteira, Palma e Laranjeiras.

No século XVIII, a construção do Aqueduto das Águas Livres impulsionou o crescimento demográfico e consolidou a presença de quintas com ermidas e conventos. O Terramoto de 1755 provocou sérios danos no convento de São Domingos, que foi reconstruído.

No século XIX, como referido anteriormente a abertura da Estrada da Circunvalação (1852) redefiniu os limites da cidade e integrou São Domingos de Benfca na nova lógica administrativa e fiscal. A instalação de fábricas têxteis e cerâmicas e, sobretudo, a inauguração da linha de Sintra (1887), aceleraram a urbanização e a fixação populacional, transformando o antigo espaço rural num território progressivamente suburbano.

713. Panorâmica tirada da Avenida vinte e quatro de Janeiro, junto ao Forte de Monsanto, vendo-se ao fundo Palhavã e o bairro das Furnas 1961.  
© Arquivo Municipal de Lisboa, Seródio, Armando Maia.  
Ref. PT-AMLSB-CMLSBAH-PCSP-004-SER-003761.



713.

Durante o início do século XX, a presença de fábricas, novos bairros operários como o Bairro Grandella, o Jardim Zoológico (1905) e os Pupilos do Exército (1911) transformaram a zona num polo sub-urbano em crescimento. A construção de grandes infraestruturas como o Estádio da Luz (1954), o Metropolitano (1959) e a criação do Parque Florestal de Monsanto moldaram a expansão urbana.

São Domingos de Benfica afirma-se como território charneira da expansão de Lisboa, configurando-se entre a herança conventual e agrícola que estruturou o território e os processos de modernização metropolitana. A construção de grandes infraestruturas viárias e equipamentos urbanos introduziu novos modos de habitar e de viver a cidade, alterando profundamente a paisagem, mas sem esquecer a memória das quintas de recreio e dos núcleos rurais que persistem como marcas de longa duração. É nesta dialética entre permanência e mudança que se reconhece a singularidade de São Domingos de Benfica. (AA.VV., 2000, p. 29-63). Entre estes núcleos, destaca-se o Bairro das Furnas <sup>80</sup>, exemplo da habitação social do pós-guerra, que marcou a história da freguesia. Esta condição de transição encontra-se na vizinhança de Sete Rios, território onde a memória hídrica e rural se confronta com a complexidade infraestrutural da cidade.

80N.O Bairro das Furnas emerge da antiga Quinta das Furnas, nome perpetuado na toponímia local, lembrando a ruralidade que estruturava São Domingos de Benfica até o século XX. Na cartografia de 1911 de Silva Pinto, o território surge ainda marcado pela Quinta das Furnas e pela Quinta do Aguardenteiro, testemunhando a persistência da matriz fundiária que estruturava a paisagem.

Em 1938, o Decreto-Lei n.º 28 912 fixou as bases da habitação económica em Lisboa, prevendo 2 000 casas económicas e 1 000 casas desmontáveis. Estas últimas, pré-fabricadas em fibrocimento e concebidas como soluções transitórias, destinavam-se a famílias de rendimentos modestos, respondendo à urgência habitacional num contexto de forte pressão urbana. No Bairro das Furnas, o modelo materializou-se num conjunto de casas de madeira pré-fabricadas, solução provisória que marcou a paisagem de São Domingos de Benfica.

No levantamento topográfico de 1950 da Câmara Municipal de Lisboa, evidencia-se a instalação das casas provisórias que dariam origem ao bairro, coexistindo com a Quinta das Furnas, a Quinta dos Milagres e a Vila Antónia. A justaposição entre as quintas e a malha das casas desmontáveis traduz a rápida mutação do território, onde a matriz agrícola cede perante a urgência da habitação.

714. Panorâmica tirada de São Domingos de Benfica sobre a quinta das Furnas, 1945.  
©Arquivo Municipal de Lisboa, Portugal, Eduardo.  
Ref.PT-AMLSB-  
-POR-13-060022.

717.



714.



715.

Apesar do caráter provisório, o Bairro das Furnas adquire densidade com a construção do Grupo Escolar, projetado pelo arquiteto Pedro Quirino da Fonseca entre 1958 e 1961, no quadro do Plano dos Centenários. Este equipamento estruturante afirma a passagem da precariedade à institucionalização, consolidando o bairro como parte integrante da cidade.

Em 1986, as casas desmontáveis foram demolidas no âmbito de um processo de realojamento conduzido pela Câmara Municipal de Lisboa, sob a presidência de Nuno Abecassis, com participação da Fundação Calouste Gulbenkian. A operação foi acompanhada pela construção de novos blocos habitacionais, erguidos entre 1982 e 1995, que substituíram a precariedade transitória por uma solução definitiva, marcando a passagem à permanência e a plena integração do Bairro das Furnas na malha urbana de Lisboa.



716.

715. Panorâmica tirada de São Domingos de Benfica sobre a quinta das Furnas 1945.

© Arquivo Municipal de Lisboa, Portugal, Eduardo. Ref. PT/AMLSB/POR/13/060020.

716. Panorâmica tirada de São Domingos de Benfica sobre a quinta das Furnas 1945.

© Arquivo Municipal de Lisboa, Portugal, Eduardo. Ref. PT/AMLSB/POR/13/060021.

717. Panorâmica da quinta das Furnas, onde vai ser construído o bairro social das Furnas 1945. © Arquivo Municipal de Lisboa, Ref. PT/AMLSB/POR/13/060031.

718. Vista aérea do bairro das Furnas 1989.

© Arquivo Municipal de Lisboa, Leitão, Gustavo da Cunha. Ref. PT/AMLSB/CMLSB/PCSP/003/PMR/000020.

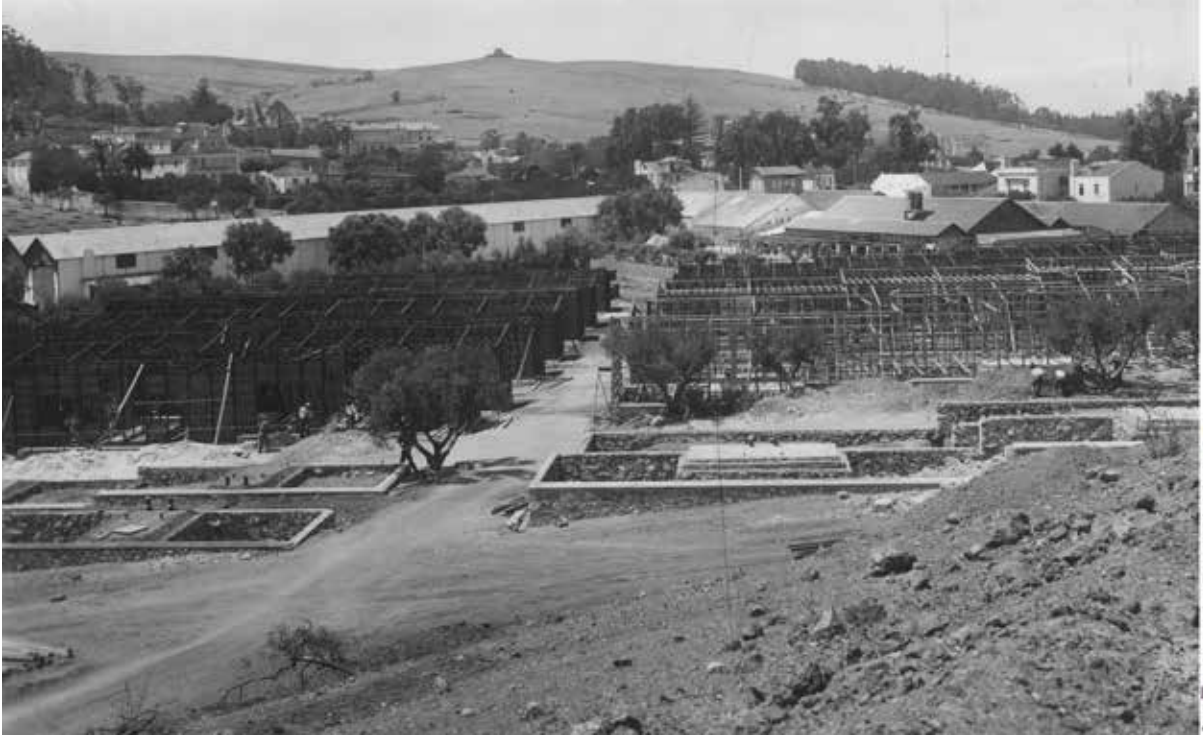

717.



718.



719.

719. Vista aérea do bairro das Furnas 1989.  
©Arquivo Municipal de Lisboa, Leitão, Gustavo da Cunha.  
Ref. PT/AMLSB/CMLSBAH/PCSP/003/PMR/000016.

720. Vista aérea do bairro das Furnas 1989.  
©Arquivo Municipal de Lisboa, Leitão, Gustavo da Cunha.  
Ref. PT/AMLSB/CMLSBAH/PCSP/003/PMR/000019.



720.

## Lugar

Sete Rios é um sítio aprazível, onde vem muita gente de Lisboa gozar os seus ares salutíferos e a frescura dos seus arvoredos (Pinho Leal, Portugal Antigo, IX, 1880).

A origem associa-se à rede de linhas de água afluentes da Ribeira de Alcântara, que estruturavam um vale fértil, ocupado por quintas e herdades. “Com a abertura da Linha de Cintura, em 1888, ligando Benfca a Xabregas e com apeadeiro em Sete Rios, o território inscreveu-se na modernidade ferroviária de Lisboa. A ligação a Campolide, em 1891, e a segunda via, em 1892, traduzem a ambição de uma cidade em expansão, onde a infraestrutura se afirmava como motor de centralidade e transformação urbana. (AA.VV., 2000, p.44)

Na cartografia de 1911, elaborada por Silva Pinto, Sete Rios apresentava ainda um caráter rural, marcado por campos e quintas entre as quais as terras do Duque de Cadaval e a Quinta das Laranjeiras, cujos limites permaneciam legíveis antes do avanço da urbanização. Os pequenos edifícios alinhavam-se apenas ao longo das principais vias a Estrada de Benfca, Estrada das Laranjeiras e a Estrada de Campolide enquanto, em paralelo, a transferência do Jardim Zoológico para a Quinta das Laranjeiras introduzia um novo programa urbano.

No levantamento de 1950 da CML, Sete Rios revela-se em plena transição, as quintas e vivendas cedem à emergência de uma malha habitacional em expansão. A ruralidade ainda presente em 1911 dissolve-se perante a pressão urbana, marcada pela abertura de novas vias e pela consolidação de frentes edificadas ao longo da Estrada de Benfca e das Laranjeiras. Contudo, persiste a ausência de uma estação ferroviária estruturada, apenas se assinala o traçado das linhas e o apeadeiro, evidenciando a defasagem entre o ritmo da urbanização e a lenta afirmação da infraestrutura intermodal que viria a consagrar a centralidade metropolitana de Sete Rios.

No levantamento de 1970 da CML, a Quinta das Laranjeiras surge já transformada pelo desenho da Praça Marechal Humberto Delgado, enquanto alguns edifícios junto ao apeadeiro de Sete Rios são demolidos, revelando a reconfiguração progressiva do território urbano. A meio do século XX, Sete Rios adensa-se como subúrbio em consolidação, pro-

721. Fotografia aérea da zona Sete Rios, vê-se o Hospital de Santa Maria e o Jardim Zoológico 1977.

© Arquivo Municipal de Lisboa, Gonçalves, Fernando. Ref. PT/AMLSB/CMLSB/PCSP/004/GON/000247.



721.

cesso reforçado pela chegada do Metropolitano, que articula o comboio à nova rede de metro e inaugura a vocação intermodal do lugar. Nas décadas finais do século XX, a construção do Eixo Norte-Sul transformou Sete Rios em centro viário de escala metropolitana, lugar de confluência das principais vias, a Estrada de Benfica, Estrada das Laranjeiras e Avenida Columbano Bordalo Pinheiro. Após a conclusão do Eixo Norte-Sul e a inauguração do terminal rodoviário consagraram definitivamente a sua vocação intermodal, articulando metro, comboio e autocarro num mesmo território de mobilidade e consolidando a centralidade metropolitana de Sete Rios.

Hoje, Sete Rios afirma-se como infraestrutura urbana complexa, a antiga matriz agrícola cedeu lugar a um espaço de confluência, onde as marcas hídricas e rurais sobrevivem apenas na toponímia e na memória, enquanto a superfície se consolidou como charneira entre a cidade consolidada e a expansão ocidental de Lisboa. A condição infraestrutural de Sete Rios abria-se já a uma escala territorial mais ampla, onde o Corredor Central se afirmou como continuidade paisagística e ecológica, articulando parque e cidade na lógica metropolitana.

722. Local onde vai ser aberto o prolongamento da avenida Columbano Bordalo Pinheiro em Sete Rios [195-].  
©Arquivo Municipal de Lisboa, Benoliel, Judah.  
Ref. PT/AMLSB/CMLSBAH/PCSP/004/JBN/004752.



722.



723.



724.

723. Obras do metropolitano, 1955 - 1959.  
 ©Arquivo Municipal de Lisboa, Benoliel, Judah. Ref. PT/AMLSB/CMLSBAH/PCSP/004/JBN/004644.

724. Entrada do metropolitano em Sete Rios 1960.  
 ©Arquivo Municipal de Lisboa, Goulart, Artur João. Ref. PT/AMLSB/CMLSBAH/PCSP/004/AJG/000324.

725. Obras do lado esquerdo da praça de Sete Rios, vendendo-se ao centro a entrada do Metropolitano 1961.  
 ©Arquivo Municipal de Lisboa, Bastos, Artur Inácio. Ref. PT/AMLSB/CMLSBAH/PCSP/004/AIB/000018.

726. Terreno retirado ao Jardim Zoológico para a construção da praça de Sete Rios 1961.  
 ©Arquivo Municipal de Lisboa, Bastos, Artur Inácio. Ref. PT/AMLSB/CMLSBAH/PCSP/004/AIB/000019.



725.



726.



727.

727. Sete Rios, actual praça Marechal Humberto Delgado, 1940.

©Arquivo Municipal de Lisboa, Goulart, Artur João. Ref. PT/AMLSB/CMLSBAH/PCSP/004/AJG/003327.

728. Construção do Eixo Norte-Sul, Sete Rios 1993.

©Arquivo Municipal de Lisboa, Waldmann, Michel. Ref. PT/AMLSB/CMLSBAH/PCSP/003/LIS/001/000006.

729. Estação de Caminhos de Ferro em Sete Rios 1997.

©Arquivo Municipal de Lisboa, Waldmann, Michel. Ref. PT/AMLSB/CMLSBAH/PCSP/003/LIS/001/000003.



728.



729.

## Corredor Central

A cidade é a expressão duma cultura e civilização de que o mundo rural também faz parte. A cidade e o campo nasceram juntos forjados pela mesma ideia e pelos mesmos objetivos. A cidade é portanto consequência da civilização e culturas rurais. (Telles, 2022, p.187)

De acordo com o Plano Verde de Lisboa, elaborado por Gonçalo Ribeiro Telles (s.d.), previa-se a elaboração de um plano global para o Parque Florestal de Monsanto, conferindo-lhe estatuto de parque urbano e integrando-o no sistema de recreio da cidade. Buscava-se a ligação de Monsanto a Algés, Ajuda, Benfica (Av. Gomes Pereira e S. Domingos), Praça de Espanha, Parque Eduardo VII e plataforma das Necessidades, privilegiando percursos pedonais e transportes públicos lúdicos.

A estrutura verde de Lisboa deveria ser uma sequência continua ou descontinua de espaços territoriais com identidade própria, constituída a partir dos valores culturais e paisagístico do espaço natural e urbano, apoiando-se nos valores telúricos primordiais do sítio, o estuário, as colinas e a Serra de Monsanto. (Telles, 1997,p.19)

O Corredor Verde Central constitui uma estrutura verde descontínua, organizada pela sobreposição de pequenas e médias áreas ajardinadas no interior do tecido edificado. Assenta sobretudo em equipamentos de uso coletivo o Jardim Zoológico, a Cidade Universitária, o Estádio Universitário, o Parque Hospitalar e o LNEC.

O Jardim Dr. Mário Soares assume-se como núcleo estruturante, ponto de partida para a articulação com os espaços verdes do Parque Hospitalar e do LNEC, viabiliza um corredor que prolonga a Mata de Alvalade, Quinta do Narigão até à Quinta das Conchas e dos Lilases, integrando recreio, lazer e um parque hortícola. Do mesmo modo, o Estádio Universitário e a Cidade Universitária consolidam a continuidade ecológica a partir de grandes equipamentos públicos, enquanto o Bairro de Alvalade, com a malha singular dos seus logradouros, acrescenta uma dimensão quotidiana à estrutura verde.

Este corredor inclui ainda a requalificação da Praça de Espanha, transformada em peça-chave da rede, e projeta a sua articulação com os corredores dos Olivais e o Oriental através de uma ligação ciclo pedonal sobre a Av. Gago Coutinho.





730. 38° 44' 37,614" N , 9° 9' 56,383" O - ©Paulo Carvalho, 2025.

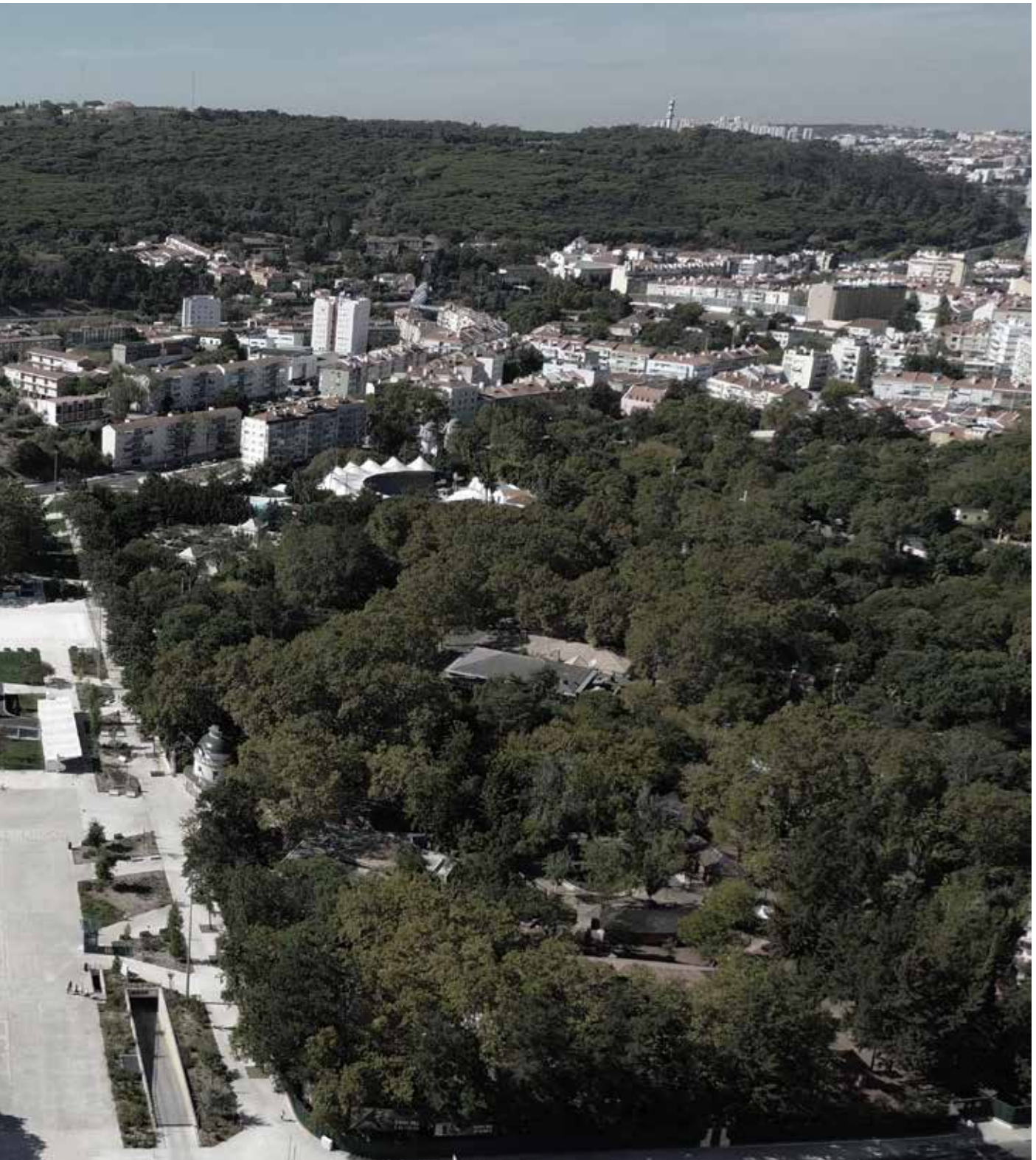



731.



732.

731. 38° 44' 34,65" N, 9° 10' 8,424" O.  
©Paulo Carvalho, 2025.

732. 38° 44' 31,242" N, 9° 10' 11,562" O.  
©Paulo Carvalho, 2025.

733. 38° 44' 36,63" N, 9° 9' 58,472" O.  
©Paulo Carvalho, 2025.



733.



734. 38° 44' 13,788" N, 9° 10' 42,114" O - ©Paulo Carvalho, 2025.





735. 38° 44' 22,368" N , 9° 10' 18,168" O - ©Paulo Carvalho, 2025.

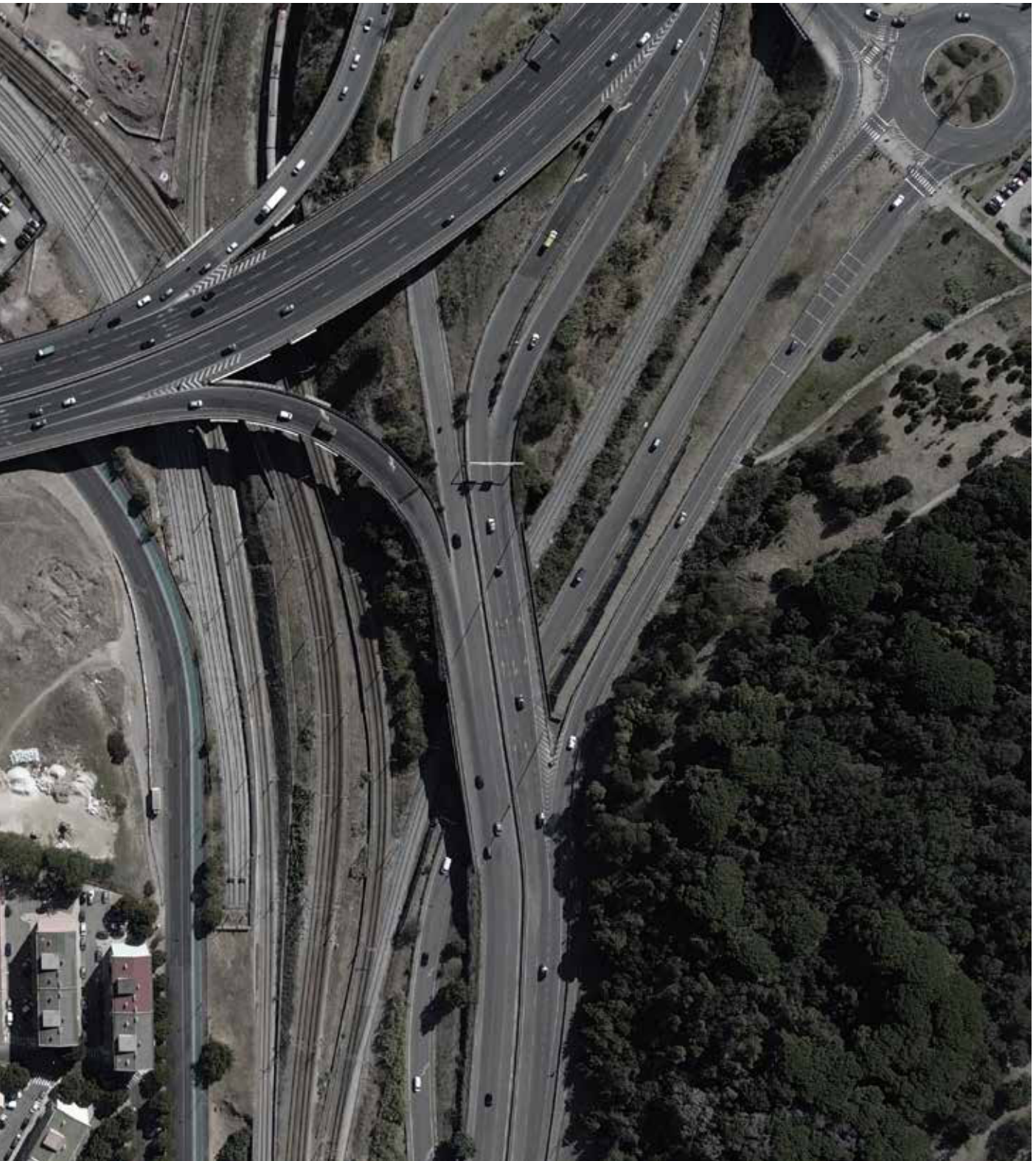

## Estratégia

É nesta continuidade histórica que se inscreve o vazio contemporâneo de São Domingos de Benfica. Localizado junto ao canil municipal, nas imediações do Eixo Norte-Sul, o espaço conserva a memória das antigas quintas. À semelhança do claustro conventual, que organiza a vida coletiva em torno de um vazio central, este fragmento urbano pode assumir-se como núcleo estruturante, sendo possível a articulação com Sete Rios, a malha de São Domingos de Benfica e o Eixo Norte-Sul. Mais do que um vazio urbano, oferece-se como charneira, capaz de ligar parte do limite Norte a Monsanto, interrompida pela pressão infraestrutural.

Ao chegar de Sete Rios pela Praça Marechal Humberto Delgado, a cota 61, encontra-se o terreno que se eleva progressivamente até a cota 75. Contendo na sua cota mais alta um canil municipal, o terreno, em grande parte devoluto, encontra-se limitado por edifícios e habitação coletiva a nascente e pelo Eixo Norte-sul a poente. A sua posição exposta e o desnível acentuado tornam-no um ponto de contacto visual com o Parque Florestal de Monsanto, embora sem ligação física direta.

O aclave é assumido como matéria de projeto, o terreno é trabalhado numa topografia de plataformas desniveladas, garantindo a instalação de um grande espaço público. Três plataformas são desenhadas e uma sucessão de rampas amparadas com acessos verticais vencem os desníveis, configurando um percurso que desenvolve-se entre espaços abertos e fechados, de estar e contemplação. Uma travessia liga as plataformas a Monsanto, integrando o conjunto ao entorno urbano. O percurso promove encontros, vistas e momentos de contemplação, garantindo acessibilidade e dinamismo. O projeto busca um diálogo com a cidade e ligar a Monsanto.



736.

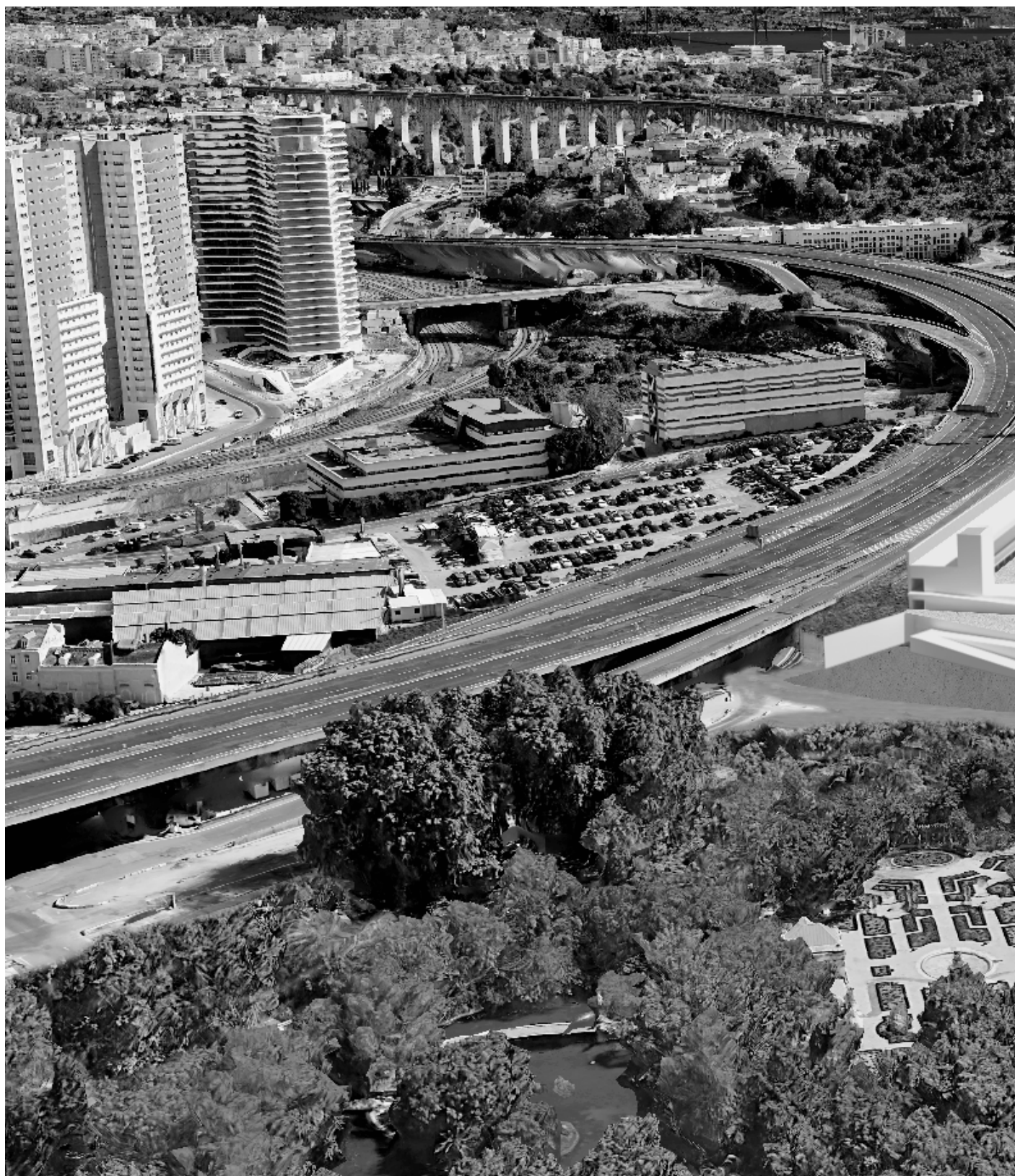

737. Enquadramento superior mostrando o Jardim Zoológico e a área do projeto. ©Paulo Carvalho, 2025.



## Referências

Dada a problemática do terreno o projeto tomou como referência O Museu do Ambiente de Gaia, projeto do atelier V.A.S.S.C.O., demonstra como a ruína industrial pode ser reinterpretada como topografia habitável. Através da sucessão de plataformas que estabilizam a encosta, a antiga fábrica transforma-se em infraestrutura coletiva, dissolvendo o edifício na paisagem e convertendo a pendente em espaço público contínuo. A arquitetura deixa de ser objeto isolado e afirma-se como extensão do território, conciliando património e futuro, museu e cidade.

A diferença de cotas entre a Praça Marechal Humberto Delgado e a área de intervenção é assumida com idêntica lógica projetual. Três plataformas estruturam o terreno, não apenas como resposta técnica ao aclave, mas como gesto capaz de gerar lugares de encontro e permanência.

745. Vista Aérea. (Adaptada)  
©V.A.A.S.C.O.  
746. Terreiro das Devesas -  
fachada principal. (Adaptada)  
©V.A.A.S.C.O.



745.



746.

As Piscinas de Bellinzona, de Aurelio Galfetti, Flora Ruchat-Roncati e Ivo Trümpy, desenvolve-se um tabuleiro elevado seis metros acima da planície abrigando o complexo aquático, libertando o solo para piscinas e espaços de recreio e estabelecendo uma nova forma de mobilidade e conexão territorial. A proposta extrapola o programa de equipamento de lazer e atua como elemento de ligação entre o vale, a cidade e o rio, conferindo ao local uma escala e identidade territorial mais amplas. A travessia que liga a Monsanto não se limita a vencer o desnível, organiza o território, transforma o percurso em experiência espacial, abre pausas para o olhar e momentos de encontro. É uma infraestrutura que constrói paisagem e devolve à cidade a sua encosta.

Com base nestes projetos, a estrutura proposta não é mero dispositivo de travessia. Estrutura o vazio como sequência habitável, liga-se para um comércio, café, jardim, campo de jogos e miradouro. Mais do que ligar cotas, constrói território, ligando Sete Rios, São Domingos de Benfica a Monsanto.

747. Vista exterior Fotografia de Pino Brioschi, 1970. Fonte: Archivo del Moderno, ALG. Acedido em: 07/10/2025.

748. Imagem Aérea. Fonte: Hidden Architecture. Acedido em: 07/10/2025.

749. Alçado Norte, 2009 Fonte: Archivo del Moderno, ALG. Acedido em: 07/10/2025.



747.



748.



749.

## **Programa Praça**

A cota da Estrada de Benfica, prolonga-se uma praça orientada a Praça Marechal Humberto Delgado, a plataforma revela-se como praça aberta, espaço de chegada e encontro. No seu limite ergue-se um volume, que dá corpo à frente urbana, nele se concentra um pequeno café, lugar de permanência, e os acessos verticais que asseguram a continuidade entre cotas. No alçado, a rampa em dois lances desenha a subida, ligando a praça até à plataforma superior. Atrás deste plano, escava-se o terreno para integrar o estacionamento em dois pisos, com capacidade para 332 lugares. Invisível na paisagem, apenas marcado por um vão no alçado.

750. Planta Cota 61.



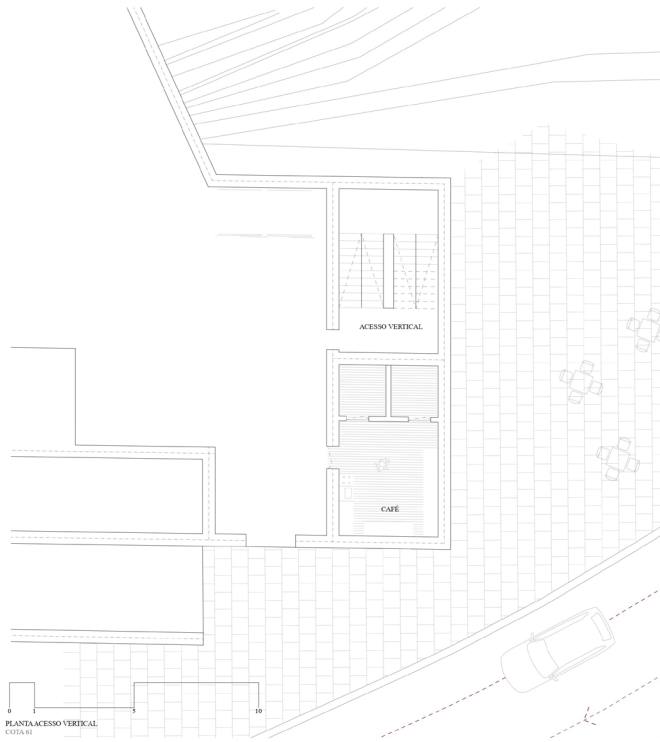

751.

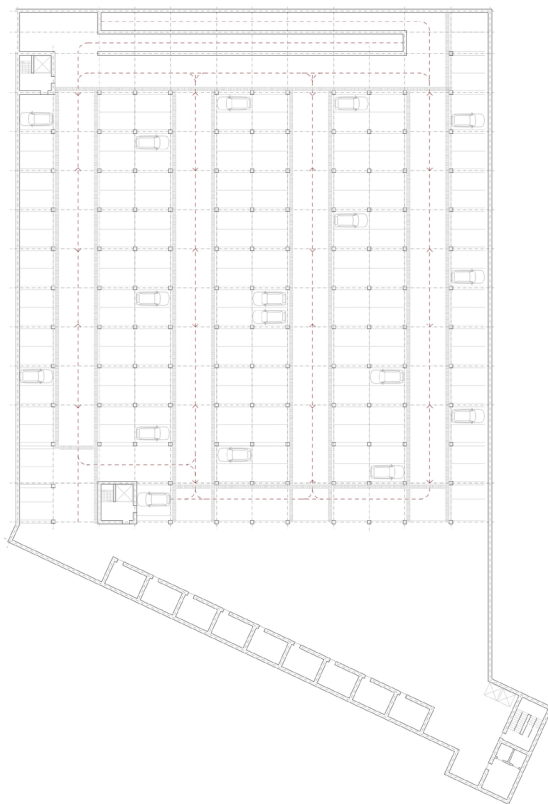

751. Planta acessos verticais e café.

752. Planta estacionamento Piso 1.

753. Materialidade.

754. Alçado Norte

752.

MATERIALIDADE  
REFERÊNCIAS GÊNERICAS

BETÃO  
BETÃO APARENTE PIMENTADO BRANCO COM ADESAOS GLASS  
ACABAMENTO LISO DO TAPETEM METALICA SUPERFICIE PROTETIDA  
COM RESINÓGLASS E TOLLAR

BETÃO  
PAINELADO EM BETÃO ENCHIMENTO LOCAL PAVIMENTO INTERIOR | PISO ESTACIONAMENTO



753.

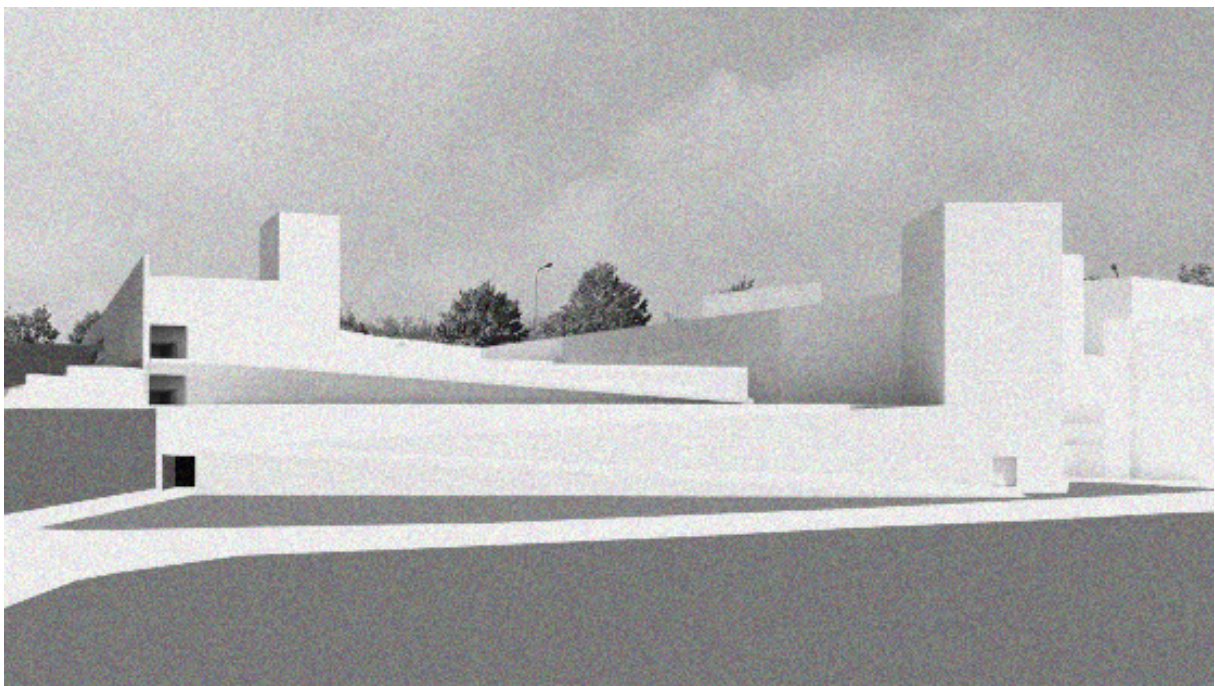

754.

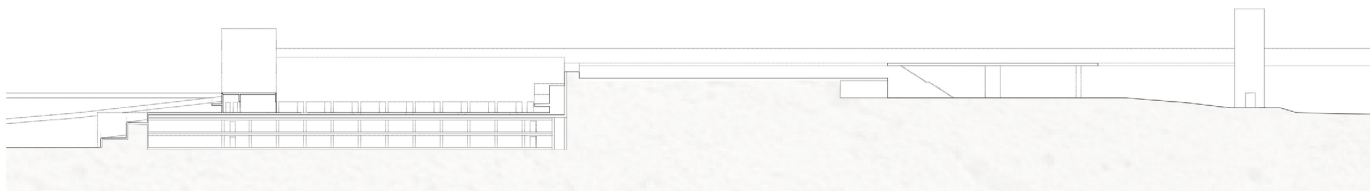

755. Corte Longitudinal.

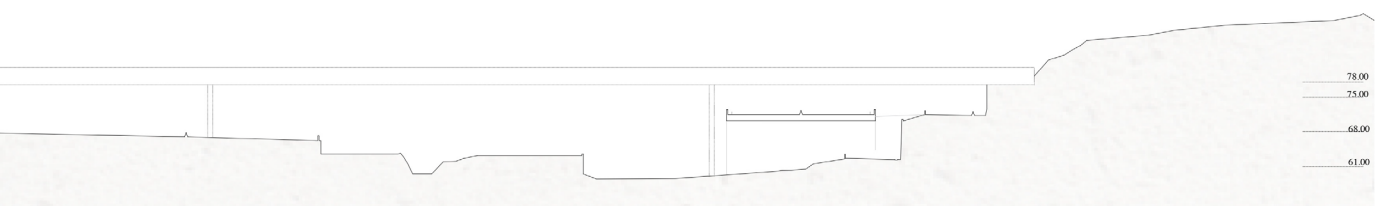

## Praça Elevada

A meia cota, desenvolve-se um espaço enclausurado moldado pelos limites da envolvente, pensado como espaço intermedio que possibilita a transição, nesta área desenhasse uma zona de comercio e um espaço arborizado no centro, no limite Sul desenvolve-se os acessos.

As disposições das lojas se organizam em dois volumes, delimitando o espaço central, nele um conjunto de laranjeiras desenha a sombra e o cheiro, caracterizando o espaço, se inscreve como lugar de encontro e permanência. Em cada extremidade das lojas, um núcleo vertical assegura a ligação direta ao estacionamento subterrâneo, permitindo também cargas e descargas.

No corpo poente, na cota superior, acessível por uma rampa localizada no alçado do edifício encontra-se uma sala multiuso. O espaço é fechado, sem incidência direta de luz, garantindo controle da iluminação e do ambiente. Sua configuração flexível possibilita adaptações para encontros, eventos, oficinas ou atividades recreativas.

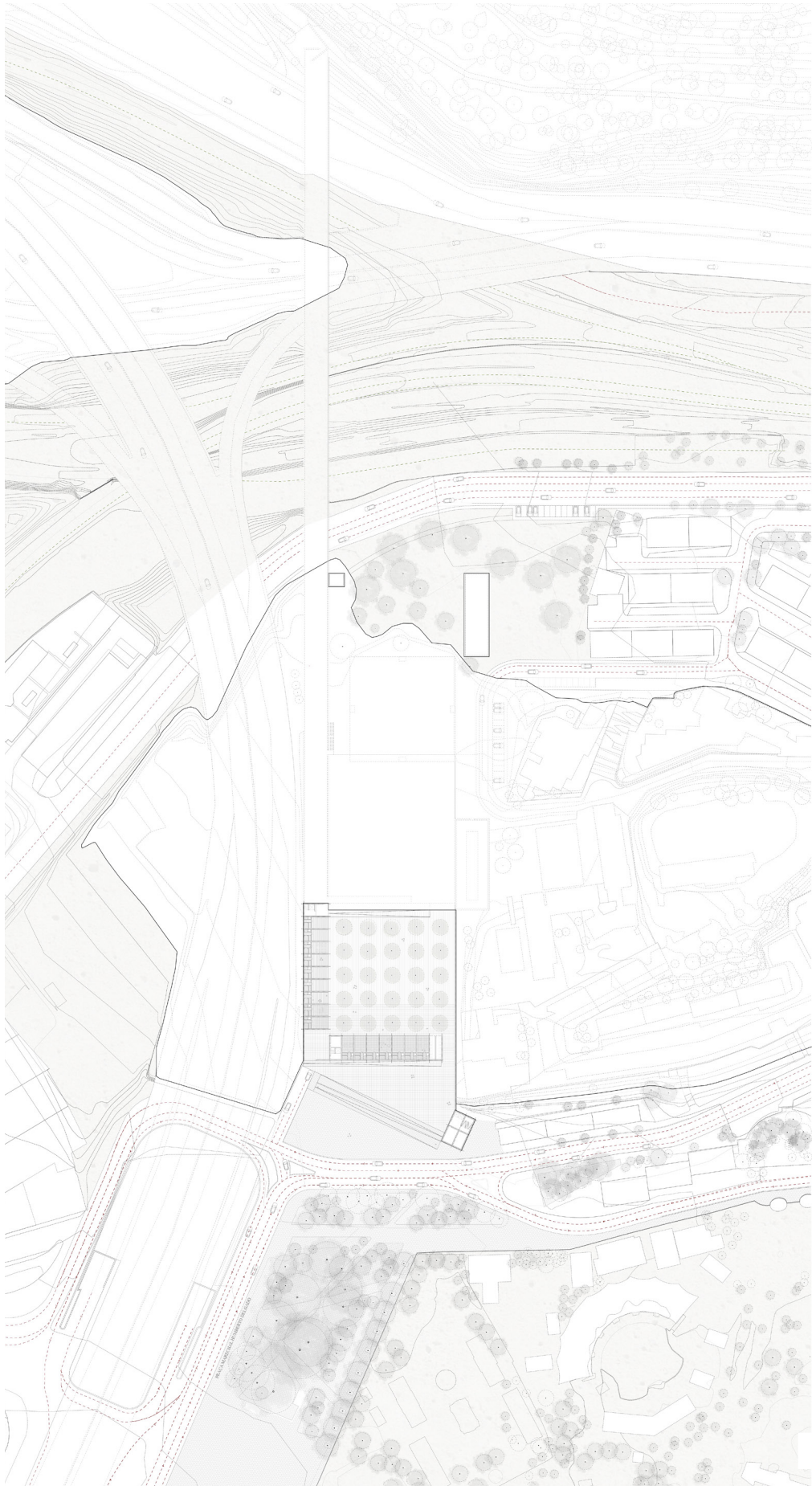

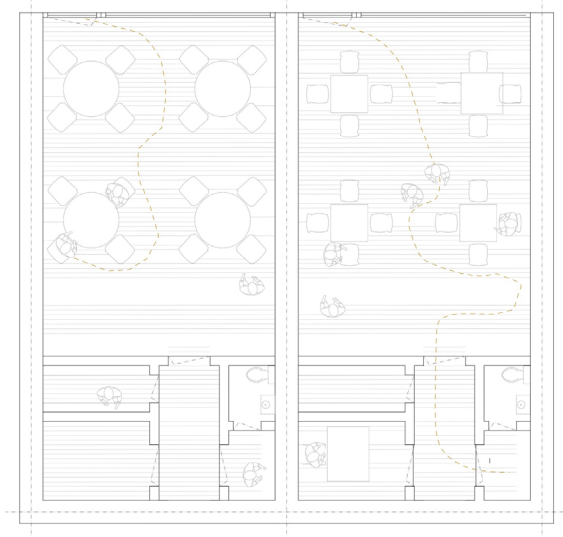

757.

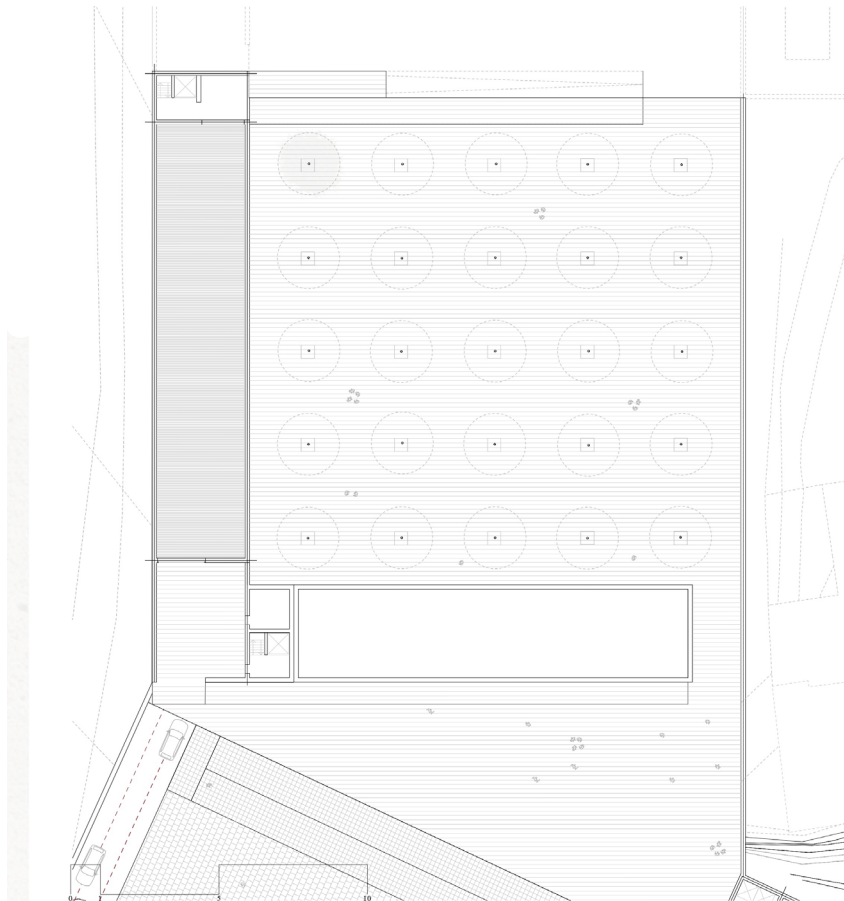

758.

757. Planta Comércio, distribuição espacial.

758. Planta Sala Multiusos Cota 72.

759. Materialidade.

760. Perspectiva sobre a praça.

MATERIALIDADES  
REFERÊNCIAS GÊNERICAS

**BEIÃO**  
BEIÃO APARELHO: PISAMENTO BRANCO COM ADERÇÃOS CLÁSSICOS.  
ACABAMENTO LISO EM COPALUM A TALÇA SUPERFÍCIE PROTEGIDA  
COM HIDROFUGANTE POCOLIN

**PEDRA**  
PEDRA NATURAL MARMOLE TRAVERTINO (PAVIMENTO EXTERNO)

**MADERA**  
PISOS: MADEIRA MACIÇA TIPO CARVALHO (PAVIMENTO INTERIOR | LUGAR)

**PEDRA**  
PEDRA CALÇADA TIPO MARMOLE ESTRELOS BRANCO  
(MARCACIONES SINTÉTIAS | PAVIMENTOS E BORDADOS INTERIORES)

**MADERA**  
CABIDEIROS EM MADEIRA MACIÇA TIPO CARVALHO LACADA A BRANCO SEM BRILHO

**FERRO/METAL**  
GUARDA-CORPOS EM VARÕES DE FERRO MACIÇO (ZONAS RAMPA E ACESSOS VERTICAIS)

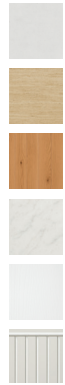

759.

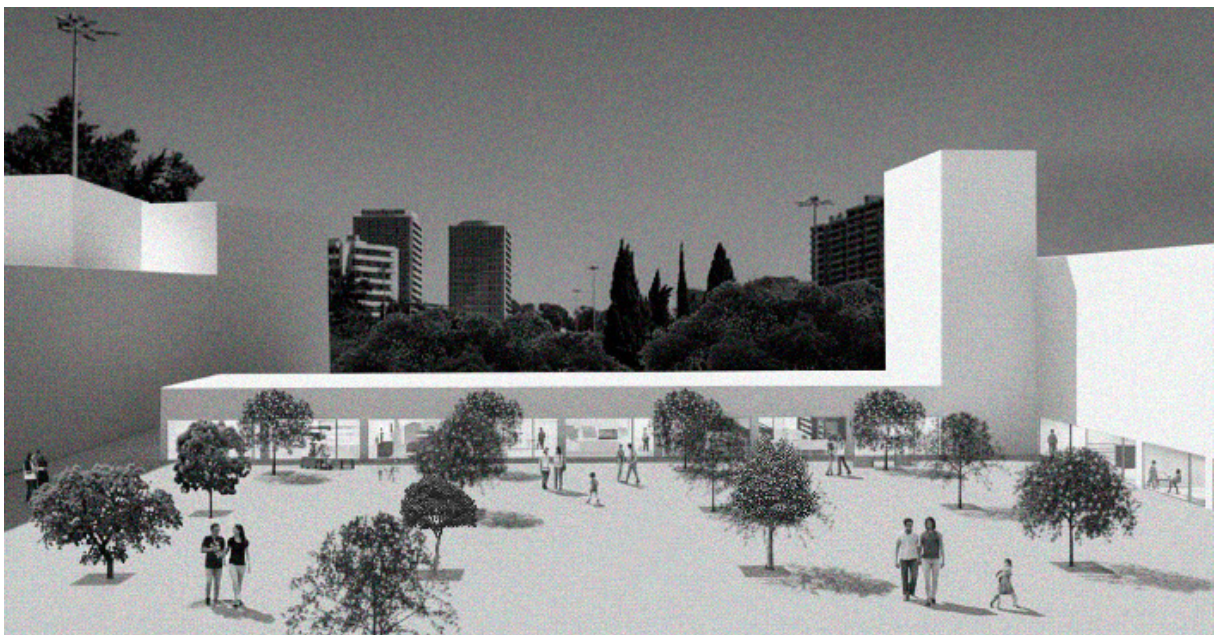

760.

360

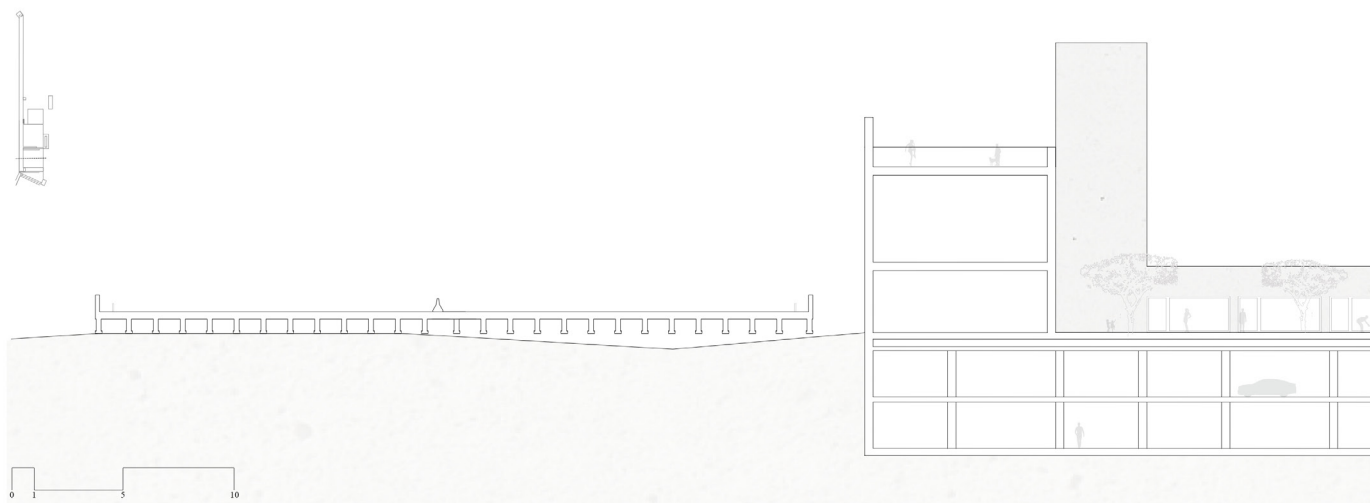

761. Corte Transversal.



## Plataforma Desportiva

Na cota superior, a terceira plataforma estabiliza o conjunto. No vazio central desta plataforma desenham-se quatro campos de jogos abertos, promovendo o desporto. Estes recintos desportivos são delimitados pelas três peças, o canil a poente, o pavilhão a sul e a ponte a nascente.

A Nascente, o novo canil municipal é redesenhado, organizado em torno de um pátio central que se afirma com um espaço de receção e de luz. As cabines dos cães distribuem-se em torno deste pátio, garantindo ventilação, enquanto na extremidade se localiza um consultório veterinário.

A Poente, uma travessia prolonga o percurso até Monsanto, revelando a paisagem com miradouros e momentos de contemplação. O seu traçado assume-se como muro, que fecha-se ao ruído do Eixo Norte-Sul e abre-se para Benfica, oferecendo no decorrer bancos e espaços de estar.

A sul, uma ampla cobertura abriga o campo de jogos, enquanto a plataforma se prolonga em arquibancada, dissolvendo os limites entre espaço aberto, espaço coberto e jardim. Nas extremidades da arquibancada, os vãos conduzem aos balneários, desenhados abaixo da terceira plataforma.

O jardim inicia-se junto ao campo de jogos com pequenas plantas e arbustos, que se densificam progressivamente até se transformar em bosque de árvores altas junto à Rua Francisco Gentil Martins. O desenho vegetal, pensado em gradação, cria uma barreira verde que apaga a presença da linha de férrea e da Avenida General Correia Barreto, permitindo que o olhar encontre apenas a mancha contínua de Monsanto.

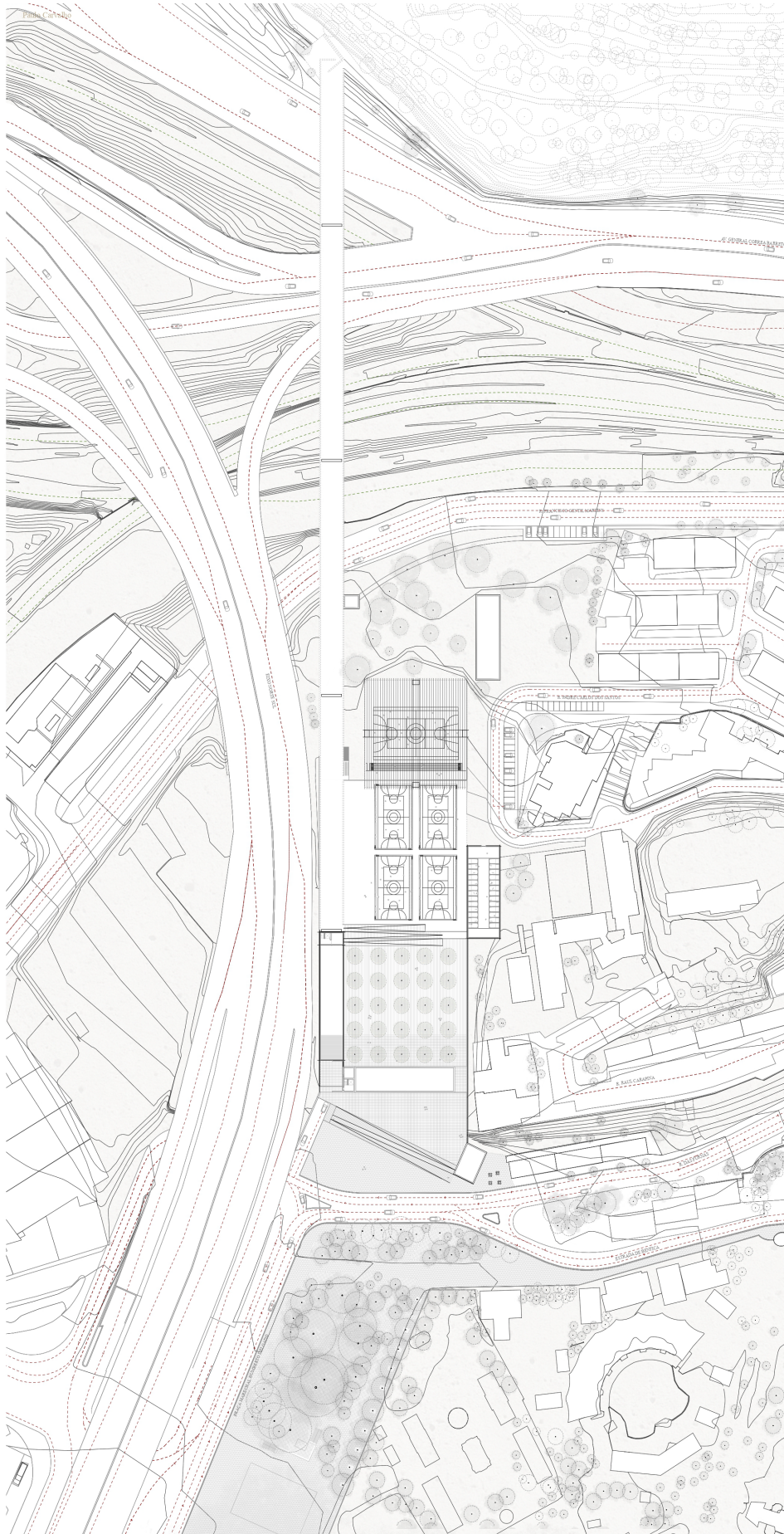

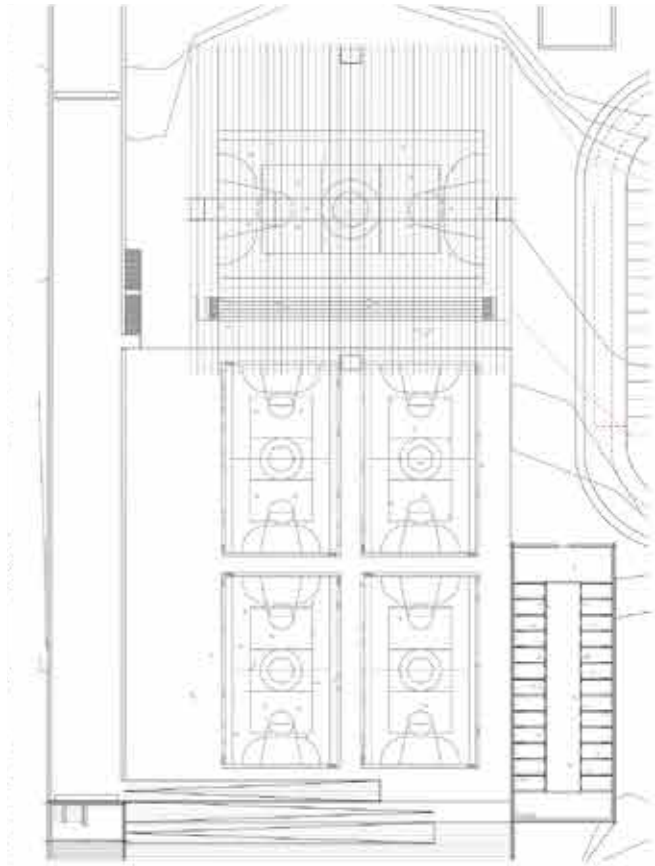

763.

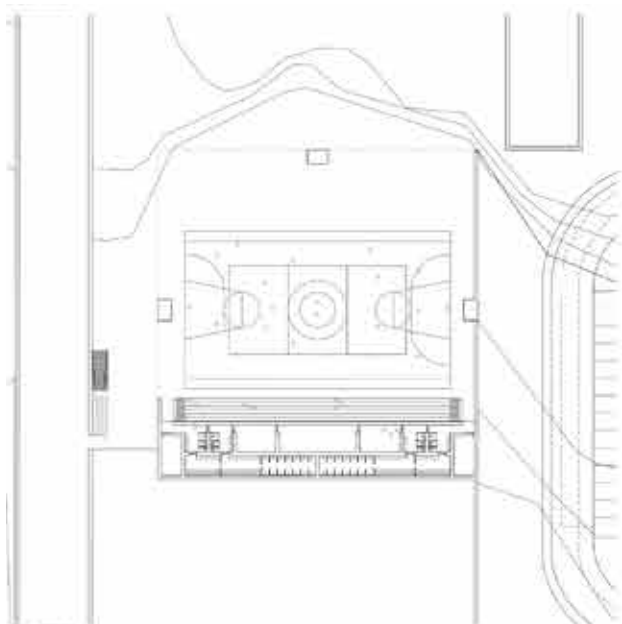

764.

763. Planta canil e quadras desportivas.

764. Planta Balneários Cota 72.

765. Vegetação.

766. Materialidade.

767. Perspectiva sobre os campos de Jogos.

VEGETAÇÃO

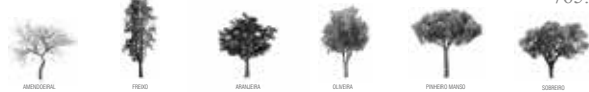

MATERIALIDADE  
REFERÊNCIAS GÊNERICAS

BEIÃO

BEIÃO APARECE PAVIMENTO BRANCO COM ADREDADES CLARAS  
ACABAMENTO LISO EM COFALÉM METÁLICA SUPERFÍCIE PROTEGIDA  
COM MEMBRANTE INCLUIR



BEIÃO

MEIO BEIÃO AFAGADO (PAVIMENTO CINZA)



BOBRANCA SINTÉTICA

PAVIMENTO DESPONTADO CONTÍNUO (QUADRAD)



FEDRA

PEDRA CALDEIRA 100x60x60x60mm (CORTEADO BRANCO)  
INSTALAÇÕES SANITÁRIAS | BALNEÁRIAS

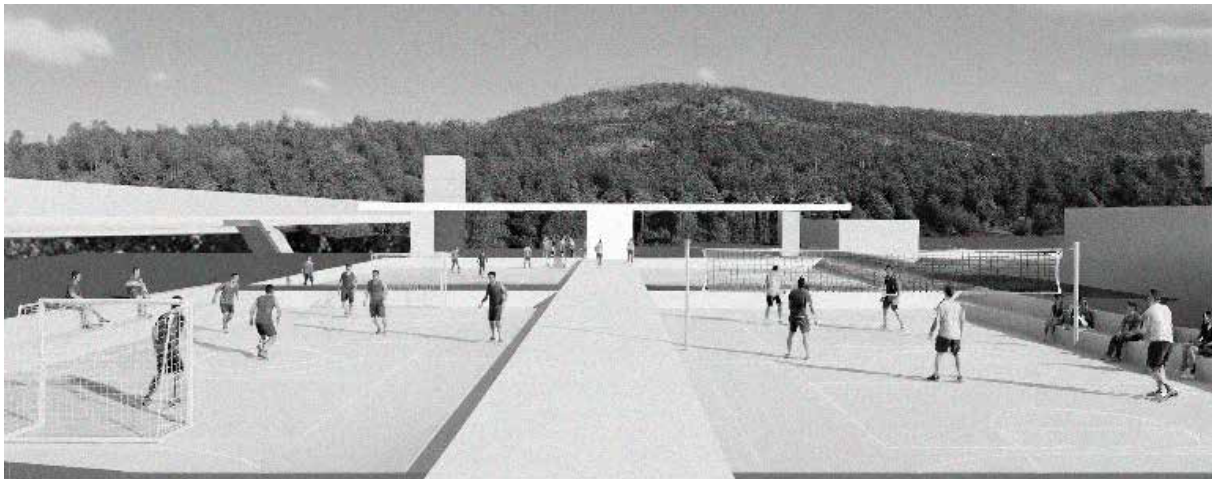

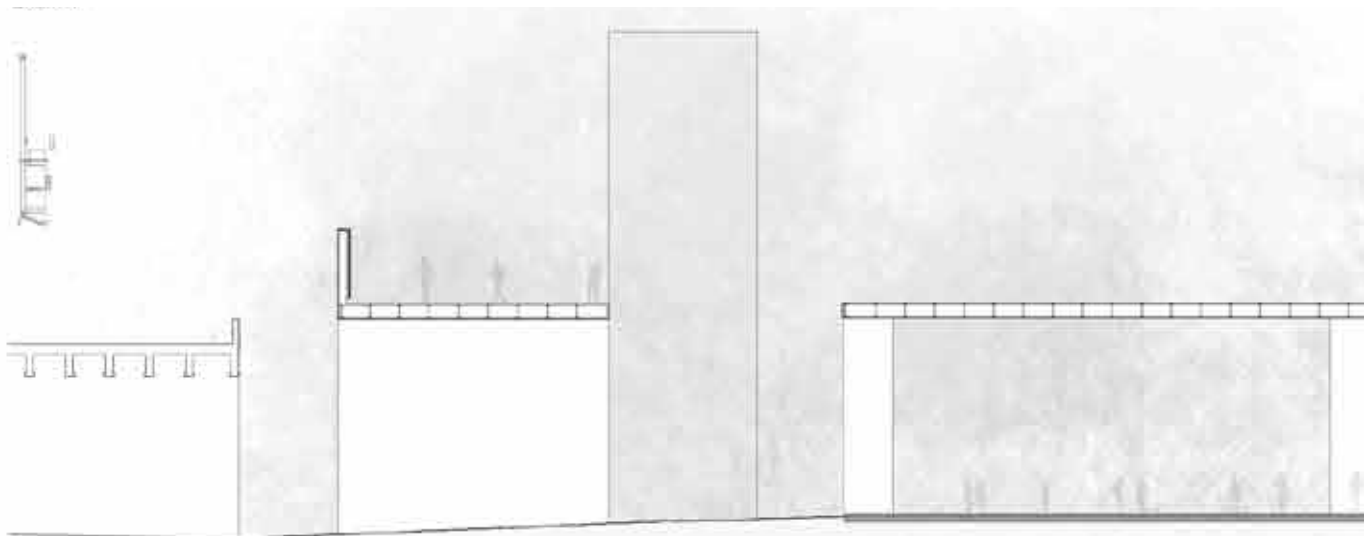

768. Corte Transversal.

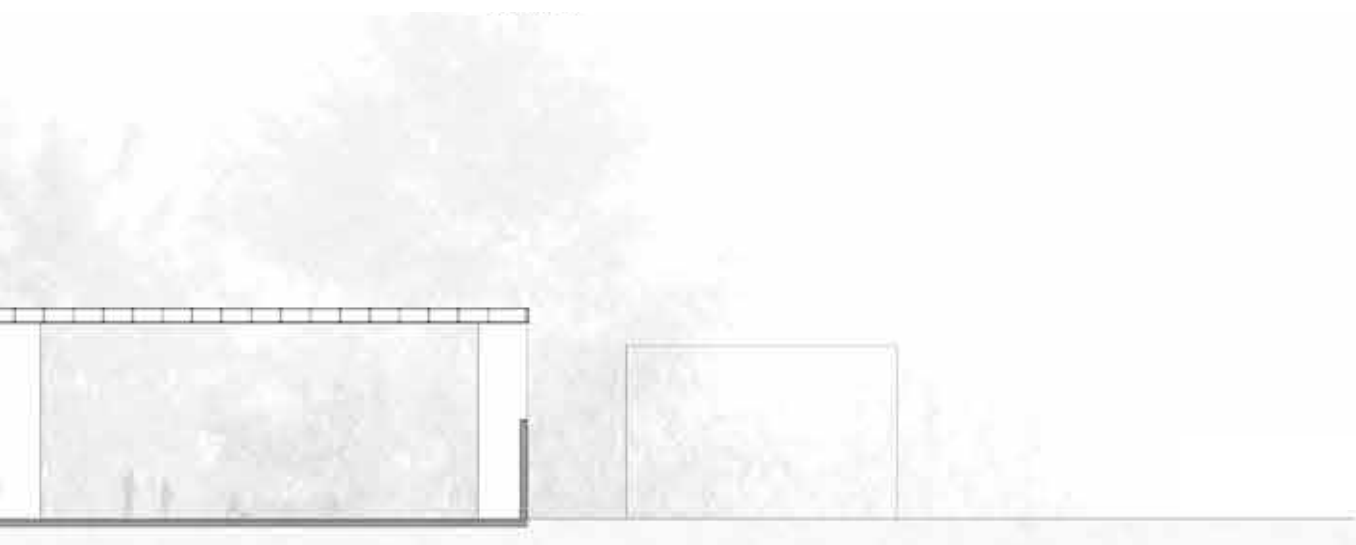

## Travessia

Na cota 78 inicia-se a travessia que liga a Monsanto. A travessia está elevada três metros em relação à cota dos campos, atingindo seis metros face à Avenida General Correia Barreto. O percurso marca momentos para articula-se com as plataformas, um plano de 3m é desenhado para conduzir a Benfica e fecha-se completamente para o Eixo Norte-Sul.

Acima da sala multiusos, marcado por um elemento vertical assinala o início, ao percorrer uma rampa conduz ao campo de jogos, mais a frente um acesso vertical estabelece a ligação ao pavilhão, permitindo a transição. Um segundo elemento vertical conecta o percurso à Rua Francisco Gentil Martins, integrando o conjunto na malha urbana. Adjacente a Rua e inserido um volume, no qual estaria voltado para a habitação, o edificado e posto para dar coontrole ao espaço verde contendo mais o jardim e rematando o espaço.

Ao chegar a Monsanto, dois planos conduzem o visitante, assinalando o fim da travessia e a transição para o parque. Um plano marca o término da travessia, enquanto o outro conduz ao parque florestal. Sobrepostos numa plataforma, um banco é colocado para marcar o momento, permitindo ao visitante voltar o olhar para a cidade. A partir deste ponto, inicia-se um trilho que se estende pelo parque, ligando de forma contínua a Monsanto.

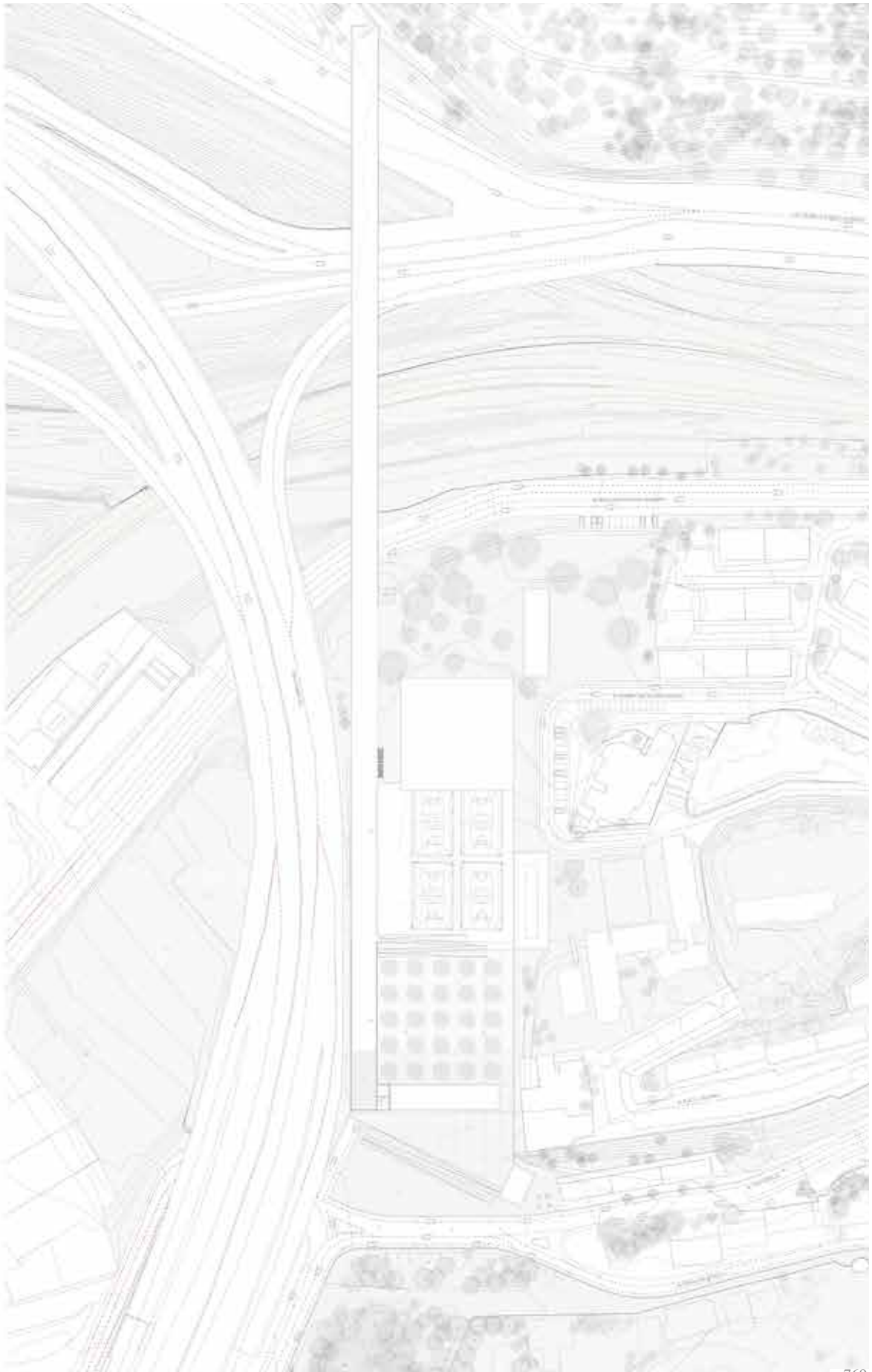



770.



771.

770. Remate da Travessia.

771. Axonometria Geral.

772. Travessia sobre a Avenida  
General Correia Barreto.



772.

## Sistema Construtivo

O projeto segue os princípios construtivos do Centre Bit, em Espanha, do arquiteto Alberto Campo Baeza, referência pela clareza estrutural e simplicidade formal.

Construído em betão armado, o edifício afirma-se pela sua elevada capacidade estrutural. O betão branco, de acabamento liso, é utilizado no exterior e na estrutura dos edifícios. No pavimento exterior é utilizado o mármore travertino, enquanto no interior das lojas e na sala multiusos é utilizado soalho de madeira, que oferece conforto e equilíbrio térmico.

Na travessia e no pavilhão utiliza-se estrutura metálica apoiada sobre pilares de betão armado, garantindo a estabilidade e leveza. O pavimento em madeira, é escolhido pelo conforto tátil e pelo contraste com a estrutura metálica.

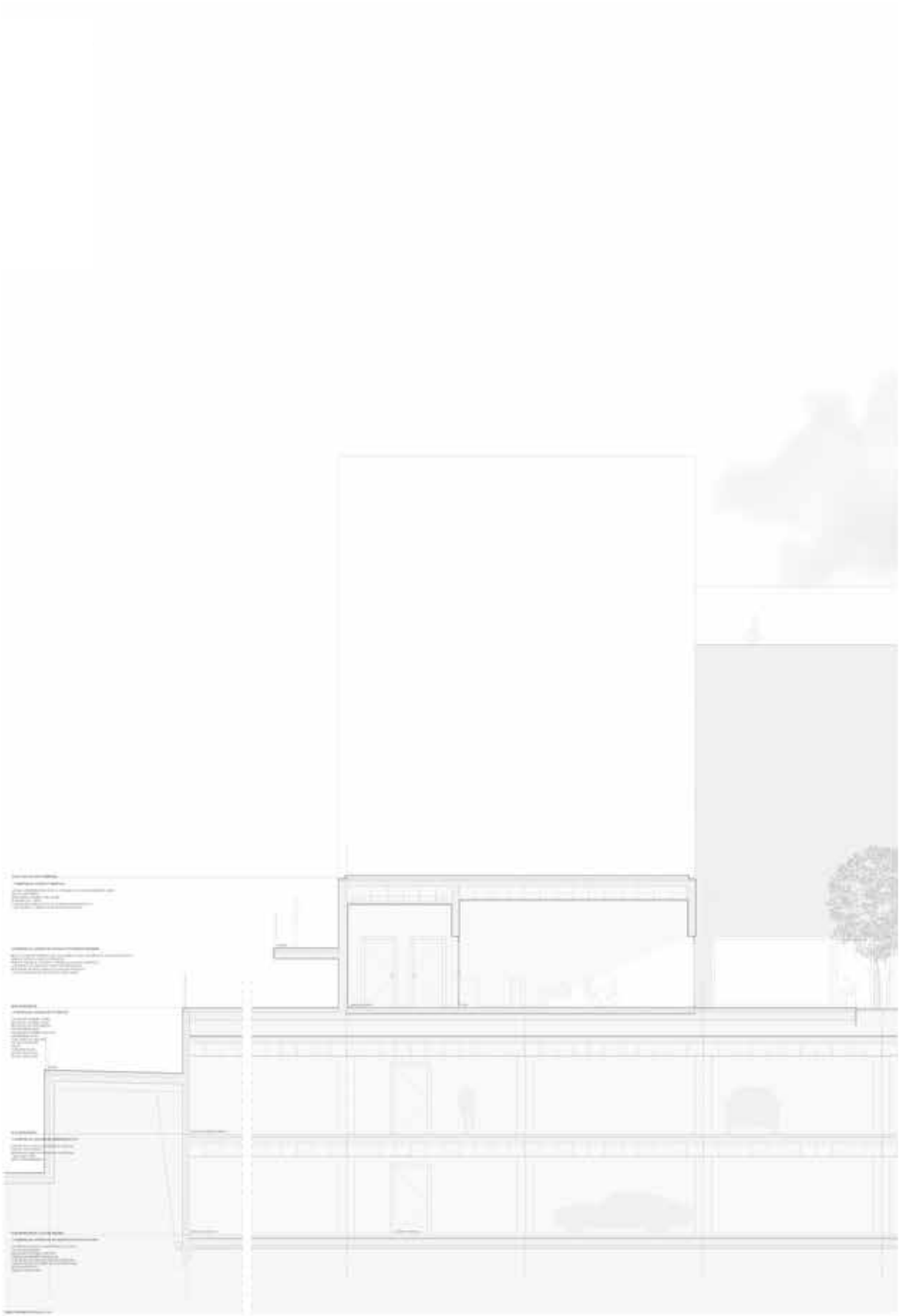

## **Considerações Finais**

O trabalho conclui-se com uma proposta que desenha a relação entre a cidade e o Parque Florestal de Monsanto, transformando um vazio urbano num espaço de convívio. A leitura crítica do território revelou a fragmentação resultante da sobreposição de infraestruturas e a perda de ligação entre o tecido urbano e o parque.

A intervenção parte dessa condição para propor uma nova topografia habitável, onde o desnível é interpretado como matéria de projeto. As plataformas organizam o terreno e articulam funções públicas, integrando o canil municipal, o comércio e os espaços públicos. Esta estrutura redefine o limite entre a cidade e o parque, restituindo-lhe coerência e permeabilidade.

Mais do que resolver uma travessia, a proposta constrói um lugar de relação, capaz de devolver ao território a sua continuidade ecológica e urbana. O vazio deixa de ser fronteira e converte-se em charneira, afirmando a arquitetura como instrumento de reconciliação entre a cidade e a sua paisagem.



## BIBLIOGRAFIA

- (2011). Memórias e afetos. Consultado em 30 de Setembro de 2024. Disponível em: <http://aselhadomar.blogspot.com/2011/05/memorias-e-afectos-83.html>.
- (2017). Uma nova vida para o Panorâmico de Monsanto. Consultado em 30 de Setembro de 2024. Disponível em: <http://www.engenhariae-construcao.com/2017/10/panoramico-monsanto.html>.
- AMARAL, F. K. do (1965). Parque Florestal de Monsanto: Plano de urbanização e equipamento. Lisboa: Câmara Municipal de Lisboa.
- AMARAL, F. K. do (1992). Keil Amaral arquitecto: 1910-1975 (A.A. V.V.). Lisboa: Associação dos Arquitectos Portugueses.
- AMARAL, F. K. do; PITUM KEIL DO AMARAL (2010). Keil do Amaral: Humor de Arquitecto. Lisboa: Argumentum Editora.
- AMARAL, Francisco Pires Keil do, coord. (1992). Keil Amaral arquiteto, 1910-1975. Lisboa: Associação dos Arquitectos Portugueses.
- ANTUNES, J. G. P. (2018/2019). Arquitetura e natureza: relação e poética em Keil do Amaral. Tese de mestrado de Arquitetura, Universidade Lusíada, Lisboa. Disponível em: <http://hdl.handle.net/11067/4434>.
- Arquivo RTP (1973). Parque Infantil de Alvito. Consultado em 30 de Setembro de 2024. Disponível em: <http://arquivos.rtp.pt/conteudos/parque-infantil-de-alvito/>.
- CAMARA, T. B. (2021). Espaço público de Lisboa. Plano, projeto e obra da primeira geração de arquitetos paisagistas (1950-1970). CML, Lisboa.
- Câmara Municipal de Lisboa (2010). Plano de gestão florestal do Parque Florestal de Monsanto. Lisboa: Câmara Municipal de Lisboa. Disponível em: <http://www.icnf.pt/portal/florestas/gf/pgf/resource/doc/2011/monsanto/PGF-PFM-Monsanto-v2011MAR.pdf>
- Câmara Municipal de Lisboa. (n.d.). Corredores verdes. Lisboa.pt. Disponível em: <https://www.lisboa.pt> [Consultado em: 12-08-2025].
- Câmara Municipal de Vila Nova de Gaia. (2022). Gaia Museu Ambiente: Concurso público de conceção. Gaiurb – Urbanismo e Habitação, EM.
- Castro e Irmão. (1863). Archivo Pitoresco: Semanário Ilustrado (Tomo VI, nº 14). Hemeroteca Digital da Câmara Municipal de Lisboa. Disponível em: <https://hemerotecadigital.cm-lisboa.pt>. [Consultado em: 12-08-2025].
- CML (1982-1983). Obra Nº 30 328, Parque Florestal de Monsanto Junto ao Alto da Serafina (Posto Emissor da Radiotelevisão, Processo nº 1382, Volume 2 e 3). Arquivo Municipal de Lisboa.
- Consiglieri, C., Vargas, J. M., & Abel, M. (2000). Pelas freguesias de Lisboa: Campolide... Avenidas Novas. (pp. 73-85). Lisboa: Câmara Municipal de Lisboa.
- COSTA, M. (2020). Arquitetura e paisagem em Lisboa: O caso de Monsanto (Dissertação de mestrado). Universidade de Lisboa – Faculdade de Arquitetura.
- Cunha, A. (2022, 26 de janeiro). São Domingos de Benfica: os desafios de uma freguesia em mudança. A Mensagem. Disponível em: [amensagem.pt](https://www.amensagem.pt) [Consultado em: 11-08-2025].
- DIAS, J. L. (1940). Parque Florestal de Monsanto. Revista Municipal Nº 6 (1940), pp. 55-57. Consultado em 15 de outubro de 2024. Disponível em: <http://hemerotecadigital.cmlisboa.pt/OBRAS/RevMunicipal/>

N6/N6\_item1/P57.html.

FERREIRA, L. (2019). *Miradouros de Lisboa: História e paisagem urbana*. Lisboa: Edições CML.

GRILLO, T. C. de O. (2014). *O Parque Florestal de Monsanto: Evolução histórica e contributo para a sua gestão* (Dissertação de Mestrado em Arquitetura Paisagista). Universidade de Lisboa, Lisboa, Portugal. Disponível em: <http://core.ac.uk/download/pdf/61473361.pdf>.

HENRIQUES, J. (2016). *Parque de Arte Contemporânea Monsanto*. Tese em Gestão e Estudos da Cultura – Gestão Cultural, ISCTE-IUL, Lisboa. Disponível em: <http://hdl.handle.net/10071/11403>.

Inglez, M. A. C. C. de A. (2024). *Piscinas de Bellinzona. Paisagem | Arquitetura | Infraestrutura*. *Estudo Prévio*, 25, 53–108. Centro de Estudos de Arquitetura, Cidade e Território da Universidade Autónoma de Lisboa. Disponível em: <https://www.estudoprevio.net.pt> [Consultado em: 20-07-2025].

JALHAY, E.; PAÇO, A.; RIBEIRO, L. (1945). *Estação pré-histórica de Montes Claros, Monsanto*. Publicações Culturais da Câmara Municipal de Lisboa, *Revista Municipal Lisboa*, nºs 20 e 21.

KEIL DO AMARAL, Ana Tostões (coord.) (1999). *Keil do Amaral: o arquiteto e o humanista* (textos de Ana Tostões, António Menéres, Francisco Pires Keil do Amaral). Lisboa: Câmara Municipal de Lisboa; Pelouro da Cultura, Departamento de Património Cultural, Divisão de Museus e Palácios.

LIMA, C. E. M. (2017). *Contemplações significativas: leitura e projeto – Reabilitação do Panorâmico de Monsanto*. Tese de mestrado de Arquitetura, Faculdade de Arquitetura, Universidade de Lisboa, Lisboa. Disponível em: <http://hdl.handle.net/10400.5/15343>.

MOITA, Irisalva (1999). *Keil do Amaral: o arquiteto e o humanista*. Lisboa: Câmara Municipal de Lisboa, Divisão de Museus e Palácios. *Monsanto: um dos grandes parques florestais do século XX - Florestas*. pt (2022, 7 de outubro). <https://florestas.pt/descobrir/monsanto-um-dos-grandes-parques-florestais-do-seculo-xx/>

NOGUEIRA, C. (2025, 13 de fevereiro). *Câmara de Lisboa realiza obras na Avenida de Ceuta para evitar colapso do caneiro*. *Diário de Notícias*. <https://www.dn.pt/local-geral/c%C3%A2mara-de-lisboa-realiza-obras-na-avenida-de-ceuta-para-evitar-colapso-do-caneiro>

Pereira, G. (1910). *Pelos subúrbios e vizinhanças de Lisboa*. Lisboa: Livraria Clássica Editora de A. M. Teixeira & C.<sup>a</sup>. Disponível em: Project Gutenberg (2022). <https://www.gutenberg.org>.

*Plano de Drenagem de Lisboa* (n.d.). *Plano de Drenagem de Lisboa*. Câmara Municipal de Lisboa. <https://planodrenagem.lisboa.pt/>

Proença, P. Álvaro. (2021). *Benfica através dos tempos* (3.<sup>a</sup> ed.). Lisboa: Espaço Ulmeiro Associação Cultural. ISBN 978-989-54901-1-0.

Ramalhete, F., & Gato, M. A. (sd.). *Bairros na Lisboa contemporânea*. *Estudo Prévio*. Universidade Autónoma de Lisboa / e-GEO-UNL. Disponível em: <https://www.estudoprevio.net.pt> [Consultado em: 14-08-2025].

RESTOS DE COLECÇÃO. Blogger. *Clube de Ténis de Monsanto*. Consultado em 18 de Setembro de 2024. Disponível em: <http://restosdecoleccion.blogspot.com/2014/04/clube-de-tenis-de-monsanto.html?m=1>.

RESTOS DE COLECÇÃO. Blogger. *Restaurante “Montes Claros”*. Consultado em 18 de Setembro de 2024. Disponível em: [378](http://restos-</a></p></div><div data-bbox=)

decoleccion.blogspot.com/2014/04/restaurante-montes-claros.html.

RESTOS DE COLECÇÃO. Blogger. Restaurante Panorâmico de Monsanto. Consultado em 18 de Setembro de 2024. Disponível em: <http://restosdecoleccion.blogspot.com/2014/05/restaurante-panoramico-de-monsanto.html?m=1>.

RODRIGO, J. J. (1952). O Parque Florestal de Monsanto. CML, Lisboa.

RTP. (1990, 11 de dezembro). Sete Rios [Episódio da série Bairros Populares de Lisboa]. RTP Arquivos. Disponível em: <https://arquivos.rtp.pt>. [Consultado em: 13-08-2025].

SANTOS, A. S. V. (2012). Memórias deslocadas – Experiências de Keil do Amaral e Álvaro Siza entre Portugal e a Holanda. Tese de mestrado Integrado em Arquitetura, FCTUC, Coimbra. Disponível em: <http://hdl.handle.net/10316/99965>.

SILVA, J. C. (2010). A defesa de Lisboa: O Campo Entrincheirado e a cidade fortificada. [Local não informado]: Edições Colibri.

SILVA, Manuel M.; CABRITA, Ana; FERREIRA, Victor. “Casas económicas e casas desmontáveis. Génese, estruturação e transformação dos primeiros programas habitacionais do Estado Novo”. *GeoInova*. Lisboa: Centro de Estudos de Geografia e Planeamento Regional (e-GEO/FCSH-UNL), n.º 14 (2008), p. 5-30. ISSN 0874-6546. Disponível em: <http://geoinova.fcsh.unl.pt> [Consultado em: 11-08-2025]

Telles, G. R. (1997). O homem e o lugar. Lisboa: Imprensa Nacional–Casa da Moeda. [Citado de Textos escolhidos (F. S. Pessoa, Sel.; 2.<sup>a</sup> ed.; reimp. 2023, p. 187). Lisboa: Argumentum].

TOSTÕES, A. (1992). Monsanto, Parque Eduardo VIII, Campo Grande. Keil do Amaral, Arquiteto dos espaços verdes de Lisboa. Edições Salamandra, Lisboa.

TOSTÕES, A.; FERREIRA, R. H. (2010). Keil do Amaral no Centenário do seu Nascimento. Argumentum, Ordem dos Arquitetos, Lisboa.

TOSTÕES, A. (2021). Lisboa moderna. Docomomo International: Circo de Ideias, Lisboa.

Toponímia de Lisboa. (2017, 13 de dezembro). Sete Rios e Humberto Delgado. Disponível em: <https://toponimialisboa.wordpress.com> [Consultado em: 13-08-2025].

VASCO, A. R. A. (2014). Caracterização dos Utilizadores e dos Serviços Culturais do Parque Florestal de Monsanto. Tese de mestrado em Ecologia e Gestão Ambiental, Faculdade de Ciências, Universidade de Lisboa, Lisboa. Disponível em: <http://hdl.handle.net/10451/16118>.

VISSMAN Jr., W.; KNAPP, J. W.; LEWIS, G. L.; HARBAUGH, T. E. (1977). *Introduction to Hydrology* (2nd ed.). Harper and Row, New York.

## NOTAS

- 1N.** GRILO, T. C. O. (2014). O PARQUE FLORESTAL DE MONSANTO Evolução Histórica e Contributo para a sua Gestão, Tese de mestrado de Arquitetura Paisagista, Instituto Superior de Agronomia, Universidade de Lisboa, Lisboa. p.12 |Disponível em: <http://core.ac.uk/download/pdf/61473361.pdf>.
- 2N.** GRILO, T. C. O. (2014). O PARQUE FLORESTAL DE MONSANTO Evolução Histórica e Contributo para a sua Gestão, Tese de mestrado de Arquitetura Paisagista, Instituto Superior de Agronomia, Universidade de Lisboa, Lisboa. p.13 | Disponível em: <http://core.ac.uk/download/pdf/61473361.pdf>.
- 3N.** Science History Institute Digital Collections. Mapa do parque Bois de Boulogne, 1858 [Imagem]. Consultado em 20 de Novembro de 2024. Disponível em: <https://digital.sciencehistory.org/works/pz50gw93x>
- 4N.** NYC Urbanism. Vista aérea do Central Park em 1864 [Imagem]. Consultado em 21 de Novembro de 2024. Disponível em: <https://www.nycurbanism.com/map-store/central-park-1864>
- 5N.** © Arquivo Municipal de Lisboa | Panorâmica da Estrela tirada do zimbório da Basílica da Estrela| Joshua Benoliel| 1911 | JB-N003109A3740N3740
- 6N.** © Arquivo Municipal de Lisboa | Panorâmica sobre o jardim do Príncipe Real | Eduardo Portugal| 1945 | PT/AMLSB/POR/059836
- 7N.** Moita, I. (Coord.). (1999). Keil do Amaral: O arquiteto e o humanista. Planta com a Indicação das zonas de trabalho [Imagem]. Câmara Municipal de Lisboa, pág. 202.
- 8N.** © Arquivo Municipal de Lisboa | Marcos de sinalização| Francisco Keil do Amaral | PT/AMLSB/FKA/01/001, pág. 2
- 9N.** JALHAY,E., PAÇO, A., RIBEIRO,L.(1945). Estação pré-histórica de Montes Claros, Monsanto. Zona do forte dos Montes claros[Imagem].Publicações Culturais da Câmara Municipal de Lisboa,Revista Municipal Lisboa.nºs20 e 21.pág.9.
- 10N.** © Restos de Coleção Restaurante “Montes Claros” | Restaurante Montes Claros cartaz de Inauguração | Desconhecido | Consultado em 18 de setembro de 2024.Disponível em: <http://restosdecolecao.blogspot.com/2014/04/restaurante-montes-claros.html>.
- 11N.** Museu de Lisboa|Casa de Chá Montes Claros, cortes| Francisco Keil do Amaral| Dossier PFM. pág. 22
- 12N.** © Arquivo Municipal de Lisboa | Campo de ténis, Monsanto | Abreu Nunes | 195- | ABR000005A17560N156721
- 13N.** © Arquivo Municipal de Lisboa | Projeto Clube de Ténis, Memória descritiva | Francisco Keil do Amaral | PT/AMLSB/FKA/01/005, pág. 3
- 14N.** © Arquivo Municipal de Lisboa | Projeto Clube de Ténis, Arranjo do Acesso ao pavilhão | Francisco Keil do Amaral | PT/AMLSB/FKA/01/005, pág. 64
- 15N.** © Arquivo Municipal de Lisboa | Projeto Clube de Ténis, detalhe construtivo |Francisco Keil do Amaral |PT/AMLSB/FKA/01/005, pág. 48
- 16N.** © Arquivo Municipal de Lisboa | Parque Infantil do Alvito | Armando Maia Serôdio| 1957 | SER001941A27756N25352
- 17N.** © Arquivo Municipal de Lisboa | Parque Infantil do Alvito | Armando Maia Serôdio| 1970 | A71579N69204SER010877
- 18N.** Parque Infantil do Alvito ,Alto-relevo da entrada, (Foto de Autor)
- 19N.** Parque Infantil do Alvito. Fonte: Oliveira, B., Pica, C., Pires, A., &

Ramos, T. (2025).

**20N.** Parque Infantil do Alvito. Fonte: Oliveira, B., Pica, C., Pires, A., & Ramos, T. (2025).

**21N.** © Arquivo Municipal de Lisboa | Parque Recreativo do Alvito, Pormenores do recinto dos duches | Francisco Keil do Amaral | PT/AMLSB/FKA/01/006, pág. 11

**22N.** © Arquivo Municipal de Lisboa | Parque Recreativo do Alvito, Botequim, planta, alçado, corte | Francisco Keil do Amaral | PT/AMLSB/FKA/01/006, pág. 46

**23N.** © Arquivo Municipal de Lisboa | Projeto Pavilhão de Refresco Mata de São Domingo de Benfica, Perspetiva | Francisco Keil do Amaral | PT/AMLSB/FKA/01/011, pág. 21

**24N.** © Arquivo Municipal de Lisboa | Ante- Projeto Pavilhão de Refresco Parque Silva Porto, Benfica, alçados, corte e planta | Francisco Keil do Amaral | PT/AMLSB/FKA/01/011, pág. 29

**25N.** © Arquivo Municipal de Lisboa | Ante- Projeto Pavilhão de Refresco Parque Silva Porto, Benfica, perspectiva | Francisco Keil do Amaral | PT/AMLSB/FKA/01/011, pág. 30

**26N.** © Arquivo Municipal de Lisboa | Projeto Pavilhão de Refrescos Cruz das Oliveiras, Memória Descritiva | Francisco Keil do Amaral | PT/AMLSB/FKA/01/011, pág. 4

**27N.** © Arquivo Municipal de Lisboa | Projeto Pavilhão de Refrescos Cruz das Oliveiras, planta e alçados projeto original | Francisco Keil do Amaral | PT/AMLSB/FKA/01/011, pág. 7

**28N.** © Arquivo Municipal de Lisboa | Projeto Pavilhão de Refrescos Cruz das Oliveiras, planta e alçados projeto alteração | Francisco Keil do Amaral | PT/AMLSB/FKA/01/011, pág. 14

**29N.** © Arquivo Municipal de Lisboa | Leitor panorâmico em azulejo no Restaurante Panorâmico de Monsanto | José Vicente | 2015 | LPC005496

**30N.** Painel cerâmico zona do miradouro da autoria de Manuela Ribeiro Soares.

**31N.** © Restos de Coleção Restaurante Panorâmico de Monsanto | Painel cerâmico em Alto relevo da Autoria de Maria Manuela Madureira | Desconhecido | Consultado em 18 de setembro de 2024. Disponível em: <http://restosdecoleccion.blogspot.com/2014/05/restaurante-panoramico-de-monsanto.html>.

**32N.** © Arquivo Municipal de Lisboa | Restaurante Panorâmico de Monsanto | Artur João Goular | 1965 | A49999N47480AJG006852

**33N.** © Arquivo Municipal de Lisboa | Restaurante Panorâmico de Monsanto | Armando Maio Serôdio | 1965 | SER005816N40773A43300

**34N.** © Arquivo Municipal de Lisboa | Restaurante Panorâmico de Monsanto | Armando Maio Serôdio | 1967 | SERSER008550A57903N55387

**35N.** © Arquivo Municipal de Lisboa | Restaurante Panorâmico de Monsanto | Armando Maio Serôdio | 1967 | SERSERSE-R008551A57904N55388

**36N.** © Arquivo Municipal de Lisboa | Projeto Panorâmico, planta da galeria cota 199.45 | Processo 3270/DSU/OB/1983/Obra 30328, pág. 6

**37N.** © Arquivo Municipal de Lisboa | Projeto Panorâmico, planta da galeria cota 199.45 | Processo 3270/DSU/OB/1983/Obra 30328, pág. 8

**38N.** © Arquivo Municipal de Lisboa | Projeto Panorâmico, alçado e corte da galeria | Processo 3270/DSU/OB/1983/Obra 30328, pág. 9

**39N.** © Arquivo Municipal de Lisboa | Projeto Panorâmico, Memória descritiva | Processo 1382/DSU/OB/1982/Obra 30328, pág. 4.

- 40N.** © Arquivo Municipal de Lisboa| Projeto Panorâmico, Memória descritiva| Processo 1382/DSU/OB/1982/Obra 30328, pág.5.
- 41N.**© Arquivo Municipal de Lisboa | Parque Florestal de Monsanto, sinalização| 1952 | A18200N16256SPT000068
- 42N.**© Arquivo Municipal de Lisboa | Parque Florestal de Monsanto, sinalização| 1952 | A18201N16257SPT000069
- 43N.** Couse, J. (Entre 1755 e 1760?). The City of Lisbon as before the dreadful Earthquake of November 1st. Disponível em: <https://bndigital.bnportugal.gov.pt>. [Consultado em: 01/12/2024]
- 44N.** Macedo Manuel e Alberto Caetano. (1881). O ocidente: Revista ilustrada de Portugal e do estrangeiro. Reducto circular em Monsanto, interior de uma bateria do reducto. Disponível em: <https://hemerotecadigital.cmlisboa.pt>. [Consultado em: 01/12/2024].
- 45N.** Fernandes, Almeida. (1958). Instalações abastecedoras de gasolina da SONAP; Auto-estrada Lisboa – Cascais; Parque Florestal de Monsanto; Viaduto Duarte Pacheco. Disponível em: <https://lisboadeantigamente.blogspot.com>. [Consultado em: 01/12/2024]
- 46N.** Alvão, Domingos. (1940). Bairro Temporário da Boa Vista. Disponível em: <https://arquivomunicipal3.cm-lisboa.pt>. [Consultado em: 01/12/2024]
- 47N.** Almeida, Salvador. (1950). O Bairro de Caselas, nos anos 50 do séc. XX. Disponível em: <https://toponimialisboa.wordpress.com>. [Consultado em: 15/01/2025].
- 48N.** Montez, Paulino. (1938). Extensão noroeste da cidade. Plano do Bairro Económico Doutor Oliveira Salazar. Disponível em: <https://mappingpublichousing.up.pt>. [Consultado em: 15/01/2025].
- 49N.** Serôdio, Armado. (1961). O presidente da Câmara de Lisboa, França Borges, inaugurando o troço da Segunda Circular entre a Estrada de Benfica e Campo Grande. Disponível em: <https://observador>. [Consultado em: 15/01/2025].
- 50N.** Fernandes, Augusto. (1966). Avenida da Torre de Belém. Disponível em: <https://lisboadeantigamente.blogspot.com>. [Consultado em: 15/01/2025].
- 51N.** Esquema do Limite Norte
- 52N.** Esquema do Limite Nascente
- 53N.** Esquema do Limite Sul
- 54N.** Esquema do Limite Poente Forte de Monsanto, o ponto alto da
- 55N.** Serra de Monsanto © Arquivo Municipal de Lisboa | Estabelecimento prisional de Monsanto, Paulo Guedes, PAG000123
- 56N.** Vista para o rio Tejo, dentro do Parque Florestal de Monsanto © Arquivo Municipal de Lisboa | [Panorâmica tirada de Montes Claros sobre a parte sul da cidade], Armando Maia Serôdio, SER003758
- 57N.** Rasgão na topografia marcado pela via rodoviária A5 © Museu de Lisboa
- 58N.** Corredor Verde de Monsanto
- 59N.** Corredor Verde Central
- 60N.** Corredor Verde de Alcântara
- 61N.** Corredor Verde Periférico
- 62N.** Corredor Verde Ocidental do Rio Seco
- 63N.** Vista aérea de diferentes categorias de redes viárias, tanto principais como secundárias, pelo Parque florestal de Monsanto ©Autoria própria

- 64N.** Divisão do Parque entre Norte e Sul, estabelecida pela autoestrada A5 © Arquivo Municipal de Lisboa | [Entrada de Lisboa, pela auto-estrada, na zona do viaduto Duarte Pacheco: fotografia aérea], Mário de Oliveira, A24529
- 65N.** Interseção de redes viárias secundárias com uma rede viária principal, a autoestrada A5 ©Autoria própria
- 66N.** Fotos de Autor. 2024. Paragem desenhada pelo Arquiteto Keil do Amaral.
- 67N.**Ansone, Rita. (2022). Em Alcântara, esconde-se uma estação de comboios que nunca chegou a abrir. Disponível em: <https://amensagem.pt>. [Consultado em: 01/12/2024].
- 68N.**Fotos de Autor. 2024. Estação de Benfica.
- 69N.** Vale da Ribeira de Alcântara, com o atravessamento do viaduto Duarte Pacheco, conectando o Bairro da Liberdade com Monsanto © Arquivo Municipal de Lisboa | [Vale de Alcântara, avenida de Ceuta, viaduto Duarte Pacheco e o parque florestal de Monsanto, fotografia aérea], Mário de Oliveira, A24522
- 70N.** Obras de encanamento da Ribeira de Alcântara, fotografia retirada a partir do viaduto de Santana © Câmara Municipal de Lisboa  
Figura 3. Caneiro de Alcântara, obras de encanamento da cobertura da ribeira de Alcântara ©Câmara Municipal de Lisboa
- 71N.** Linha de água a correr no interior do Caneiro de Alcântara, obras de cobertura da ribeira © Câmara Municipal de Lisboa  
Figura 5. Obras de canalização da ribeira de Alcântara na zona de Benfica, fotografia retirada em 1967 © Câmara Municipal de Lisboa
- 72N.** Linha de água a correr no interior do Caneiro de Alcântara, obras de cobertura da ribeira © Câmara Municipal de Lisboa
- 73N.** Obras de canalização da ribeira de Alcântara na zona de Benfica, fotografia retirada em 1967 © Câmara Municipal de Lisboa
- 74N.** Direção Regional de Economia Lisboa e Vale do Tejo. (2005). Pedreira de calcário denominada Baixa de Sete Moinhos n. 2. In M. J. P. R. S. Pinto, Levantamento cartográfico de locais de pedreiras no concelho de Lisboa (pp. 140). Câmara Municipal de Lisboa. [Consultado em: 02/01/2024].
- 75N.** Direção Regional de Economia Lisboa e Vale do Tejo. (2005). Mapa do processo de licenciamento. In M. J. P. R. S. Pinto, Levantamento cartográfico de locais de pedreiras no concelho de Lisboa (pp. 95). Câmara Municipal de Lisboa. [Consultado em: 02/01/2024].
- 76N.** Carta de «Arborização Parcelar», Joaquim Rodrigo, 1952
- 77N.** Esquema Contexto Urbano Área Metropolitana de Lisboa.
- 78N.** Cardoso, João Cordovil. (2001). Termo de Lisboa. Disponível em: <https://geneall.net/pt>. Acedido em: 10/08/2025.
- 79N.** Proença, P. Álvaro. (2021). Benfica através dos tempos (3.<sup>a</sup> ed.). Lisboa: Espaço Ulmeiro Associação Cultural. ISBN 978-989-54901-1-0. RTP. (1990, 11 de dezembro). Sete Rios [Episódio da série Bairros Populares de Lisboa]. RTP Arquivos. Disponível em: <https://arquivos.rtp.pt>. Acedido em: 13-08-2025.
- 80N.** Consiglieri, C., Vargas, J. M., & Abel, M. (2000). Pelas freguesias de Lisboa: Campolide... Avenidas Novas. (pp. 73-85). Lisboa: Câmara Municipal de Lisboa.

